

SPECYFIKACJA TECHNICZNA

WYKONANIA I ODBIORU ROBÓT

WYMAGANIA OGÓLNE

D–M.00.00.00. WYMAGANIA OGÓLNE

1. WSTĘP

1.1. Przedmiot Specyfikacji Technicznej Wykonania i Odbioru Robót Budowlanych (STWiORB)

Przedmiotem niniejszej STWiORB są wymagania ogólne dotyczące wykonania i odbioru robót, które zostaną wykonane w ramach Przebudowy drogi gminnej – ul. Morcinka w Kaczycach.

1.2. Zakres stosowania STWiORB

Specyfikacje Techniczne stanowią część Dokumentów Przetargowych i Kontraktowych i należy je stosować w zleceniu i wykonaniu Robót opisanych w podpunkcie 1.1.

1.3. Zakres robót objętych STWiORB

1.3.1. Wymagania ogólne należy rozumieć i stosować w powiązaniu z niżej wymienionymi Specyfikacjami Technicznymi:

- D- 01.00.00 Odtworzenie trasy i punktów wysokościowych str.33
- D-01.02.04 Rozbiórka elementów dróg str.37
- D-01.03.04 Zabezpieczenie kabla teletechnicznego i energetycznego str.39
- D-01.03.06 Zabezpieczenie gazociągu str.43
- D-03.02.01 Odwodnienie – kanalizacja deszczowa str.49
- D-03.02.01a Regulacja pionowa urządzeń str.65
- D-04.01.01 Korytowanie wraz z profilowaniem i zagęszczeniem podłoża str.68
- D-04.03.01a Oczyszczenie i skropienie warstw konstrukcyjnych str.71
- D-04.04.02 Warstwa mrozochronna str.74
- D-04.04.04 Podbudowa pomocnicza z kruszywa łamanego stabilizowanego mechanicznie str.78
- D-04.06.01b Podbudowa z betonu cementowego str.91
- D-05.03.01 Kostka kamienna str.104
- D-05.03.03 Płyty ażurowe str.110
- D-05.03.05a Warstwa ścieralna str.115
- D-05.03.05b Warstwa wiążąca z betonu asfaltowego str.136
- D-05.03.11 Frezowanie nawierzchni asfaltowych na zimno str.154
- D-05.03.23a Nawierzchnie z kostki betonowej, str.158
- D-05.03.26a Zbrojenie nawierzchni geosiatka str.162
- D-06.03.01 Humusowanie z obsianiem trawą str.166
- D-07.01.01 Oznakowanie pionowe str.169
- D-07.01.02 Oznakowanie poziome – cienkowarstwowe str.173
- D-07.10.01 Tymczasowa organizacja ruchu str.186
- D-08.01.01b Krawężniki betonowe, str.190
- D-08.01.02a Krawężniki kamienne str.200
- D-08.03.01 Obrzeża betonowe str.207

1.4. Określenia podstawowe

Użyte w ST wymienione poniżej określenia należy rozumieć w każdym przypadku następująco:

1. **Budowla drogowa** – obiekt budowlany, nie będący budynkiem, stanowiący całość techniczno użytkową (drogę) albo jego część stanowiąca odrębny element konstrukcyjny lub technologiczny (obiekt mostowy, korpus ziemny, węzeł)
2. **Droga** - wydzielony pas terenu przeznaczony do ruchu lub postoju pojazdów oraz ruchu pieszych wraz z wszelkimi urządzeniami technicznymi związanymi z prowadzeniem i zabezpieczeniem ruchu.
3. **Dziennik budowy** - dziennik, wydany zgodnie z obowiązującymi przepisami, stanowiący urzędowy dokument przebiegu robót budowlanych oraz zdarzeń i okoliczności zachodzących w toku wykonywania robót.
4. **Jezdnia** – część korony drogi przeznaczona do ruchu pojazdów.
5. **Kierownik budowy** - osoba wyznaczona przez Wykonawcę, upoważniona do kierowania robotami i do występowania w jego imieniu w sprawach realizacji kontraktu.
6. **Konstrukcja nawierzchni** – układ warstw nawierzchni wraz ze sposobem ich połączenia.
7. **Korpus drogowy** - nasyp lub ta część wykopu, która jest ograniczona koroną drogi i skarpami rowów.
8. **Koryto** - element uformowany w korpusie drogowym w celu ułożenia w nim konstrukcji nawierzchni.
9. **Laboratorium** – drogowe lub inne laboratorium badawcze, zaakceptowane przez Zamawiającego, niezbędne do przeprowadzenia wszelkich badań i prób związanych z oceną jakości materiałów i robót.
10. **Materiały** - wszelkie tworzywa niezbędne do wykonania robót, zgodne z dokumentacją projektową i specyfikacjami technicznymi, zaakceptowane przez Inspektora Nadzoru.
11. **Nawierzchnia** - warstwa lub zespół warstw służących do przejmowania i rozkładania obciążeń od ruchu na podłoże gruntowe i zapewniających dogodne warunki dla ruchu.
 - a) **warstwa ścieralna** - górna warstwa nawierzchni poddana bezpośrednio oddziaływaniu ruchu i czynników atmosferycznych
 - b) **warstwa wiążąca** - warstwa znajdująca się między warstwą ścieralną a podbudową, zapewniająca lepsze rozłożenie naprężeń w nawierzchni i przekazywanie ich na podbudowę
 - c) **warstwa wyrównawcza** - warstwa służąca do wyrównania nierówności podbudowy lub profilu istniejącej nawierzchni.
 - d) **podbudowa** - dolna część nawierzchni służąca do przenoszenia obciążeń od ruchu na podłoże. Podbudowa może składać się z podbudowy zasadniczej i podbudowy pomocniczej
 - e) **podbudowa zasadnicza** - górna część podbudowy spełniająca funkcje nośne w konstrukcji nawierzchni. Może ona składać się z jednej lub dwóch warstw.
 - f) **podbudowa pomocnicza** - dolna część podbudowy spełniająca funkcje nośne w konstrukcji nawierzchni.
 - g) **warstwa mrozoochronna** - warstwa, której głównym zadaniem jest ochrona nawierzchni przed skutkami działania mrozu
 - h) **warstwa odcinająca** - warstwa stosowana w celu uniemożliwienia przenikania cząstek drobnych gruntu do warstwy nawierzchni leżącej powyżej
 - i) **warstwa odsączająca** - warstwa służąca do odprowadzania wody przedostającej się do nawierzchni
12. **Odpowiednia (bliska) zgodność** - zgodność wykonywanych robót z dopuszczonymi tolerancjami, a jeśli przedział tolerancji nie został określony - z przeciętnymi tolerancjami, przyjmowanymi zwyczajowo dla danego rodzaju robót budowlanych.
13. **Pas drogowy** - wydzielony liniami rozgraniczającymi pas terenu przeznaczony do umieszczania w nim drogi oraz drzew i krzewów. Pas drogowy może również obejmować teren przewidziany do rozbudowy drogi i budowy urządzeń chroniących ludzi i środowisko przed uciążliwościami powodowanymi przez ruch na drodze.
14. **Podłoże** - grunt rodzimy lub nasypowy, leżący pod nawierzchnią do głębokości przemarzania.
15. **Podłoże ulepszone** - górna warstwa podłoża, leżąca bezpośrednio pod nawierzchnią, ulepszona w celu umożliwienia przejęcia ruchu budowlanego i właściwego wykonania nawierzchni.
16. **Polecenie Inspektora Nadzoru** - wszelkie polecenia przekazane Wykonawcy przez Inspektora Nadzoru, w formie pisemnej, dotyczące sposobu realizacji robót lub innych spraw związanych z prowadzeniem budowy.
17. **Projektant** - uprawniona osoba prawna lub fizyczna będąca autorem dokumentacji projektowej.

18. **Przepust** - obiekty wybudowane w formie zamkniętej obudowy konstrukcyjnej, służące do przepływu małych cieków wodnych pod nasypami korpusu drogowego lub dla ruchu kołowego, pieszego.

19. **Przetargowa dokumentacja projektowa** - część dokumentacji projektowej, która wskazuje lokalizację, charakterystykę i wymiary obiektu będącego przedmiotem robót.

20. **Rejestr obmiaru** – akceptowany przez Nadzór zeszyt z ponumerowanymi stronami służący do wpisywania przez Wykonawcę obmiaru dokonywanych robót w formie wyliczeń, szkiców i ew. dodatkowych załączników. Wpisy w rejestrze obmiaru podlegają potwierdzeniu przez Nadzór.

21. **Zadanie budowlane** - część przedsięwzięcia budowlanego, stanowiąca odrębną całość konstrukcyjną lub technologiczną zdolną do samodzielnego spełnienia przewidywanych funkcji techniczno-użytkowych. Zadanie może polegać na wykonywaniu robót związanych z budową, modernizacją, utrzymaniem oraz ochroną budowli drogowej lub jej elementu.

1.5. Ogólne wymagania dotyczące robót

Wykonawca jest odpowiedzialny za jakość wykonanych robót, bezpieczeństwo wszelkich czynności na terenie budowy, metody użyte przy budowie oraz za ich zgodność z dokumentacją projektową, STWiORB i poleceniami Inżyniera zgodnie z warunkami kontraktu.

Wykonawca zobowiązany jest do przekazania informacji o postępie robót w postaci opracowywania raportów miesięcznych wraz z wszystkimi wymaganymi przez Warunki Kontraktu załącznikami. Raporty miesięczne będą sporządzane i przekładane Zamawiającemu w jednym oraz Inżynierowi w dwóch egzemplarzach. Spis wymaganych informacji, które mają zostać zawarte w raporcie zostanie uzgodniona przez Wykonawcę z Inżynierem.

Każdy raport miesięczny zawierać powinien, lecz nie ograniczać się do:

- tabele zaawansowania (czasowego, rzeczowego, finansowego) wraz ze szczegółowymi opisami postępu robót
- wykaz robót wykonanych, realizowanych i planowanych do realizacji w kolejnym okresie sprawozdawczym
- fotografie obrazujące stan produkcji oraz postęp na Terenie Budowy
- raport ze stanu BHP oraz zapewnienia jakości
- opis planowanego postępu robót wraz ze wszystkimi wydarzeniami i okolicznościami, które mogłyby zagrażać ukończeniu zgodnie z Kontraktem
- opis podjętych decyzji, działań w celu pokonania opóźnień
- opis problemów realizacyjnych z propozycja ich rozwiązania
- rejestr zmian,
- plan finansowy i plan płatności (uaktualniony na koniec każdego okresu sprawozdawczego). Formę planu finansowego i płatności Wykonawca uzgodni z Inżynierem.
- spis elementów wykonanych
- rejestr zmian
- spis decyzji
- spis metod wykonania

Raporty miesięczne będą przedkładane Zamawiającemu i Inżynierowi do 5 dnia po miesiącu sprawozdawczym. O ile w trakcie realizacji Kontraktu okażą się konieczne zmiany projektów, (np. z uwagi na niezgodność map, dane inwentaryzacyjne istniejącego uzbrojenia i inne okoliczność / itp.) to Wykonawca bez zbędnej zwłoki zaproponuje rozwiązanie projektowe do zaakceptowania przez Inżyniera. Wszystkie Dokumenty Wykonawcy wymagają uzyskania zatwierdzenia ze strony Inżyniera.

1.5.1. Przekazanie terenu budowy

Zamawiający w terminie określonym w dokumentach kontraktowych przekaze Wykonawcy teren budowy wraz ze wszystkimi wymaganymi uzgodnieniami prawnymi i administracyjnymi, dziennik budowy oraz po dwa egzemplarze dokumentacji projektowej (projekt – zgłoszenie robót i projekt wykonawczy) i dwa komplety STWiORB. Dane dotyczące osnowy geodezyjnej poziomej i wysokościowej oraz punktów granicznych należy pobrać z właściwego Powiatowego Ośrodka Dokumentacji Geodezyjnej i Kartograficznej.

Na Wykonawcy spoczywa odpowiedzialność za ochronę przekazanych mu punktów pomiarowych oraz istniejących punktów osnowy geodezyjnej do chwili odbioru ostatecznego robót. Uszkodzone lub zniszczone znaki geodezyjne Wykonawca odtworzy i utrwali na własny koszt.

Przed przekazaniem terenu budowy, jeśli warunki zamówienia tego wymagają, Wykonawca winien przedstawić Inżynierowi harmonogram robót, plan płatności oraz polisy ubezpieczeniowe zgodnie z warunkami określonymi w Specyfikacji Istotnych Warunków Zamówienia.

1.5.2. Dokumentacja projektowa

Dokumentacja projektowa będzie zawierać rysunki, obliczenia i dokumenty, zgodne z wykazem podanym w Szczegółowych Warunkach Kontraktu, uwzględniającym podział na dokumentację projektową:

-Zamawiającego;

-sporządzoną przez Wykonawcę;

1.5.2.1. Dokumentacja dostarczona przez Zamawiającego

Zamawiający dostarczy Wykonawcy wszystkie wymagane uzgodnienia prawne i administracyjne, dziennik budowy oraz po dwa egzemplarze dokumentacji projektowej (projekt budowlany i projekt wykonawczy) i dwa komplety STWiORB.

1.5.2.2. Dokumentacja do opracowania przez Wykonawcę w ramach ceny Kontraktowej

Do obowiązków Wykonawcy będzie należeć:

- (a) opracowanie programu gospodarowania odpadami niebezpiecznymi i złożenie wniosku o jego zatwierdzenie przed rozpoczęciem robót rozbiórkowych,
- (b) uzyskanie decyzji zatwierdzającej program gospodarki odpadami niebezpiecznymi,
- (c) sporządzenie informacji o wytwarzanych odpadach oraz o sposobach gospodarowania wytworzonymi odpadami i złożenie jej do właściwego organu ochrony środowiska przed rozpoczęciem robót rozbiórkowych

Jeżeli w trakcie wykonywania Robót okaże się koniecznym uzupełnienie Rysunków, Wykonawca sporządzi brakujące rysunki i Specyfikacje na własny koszt w 4 egzemplarzach i przedłoży je Inżynierowi do zatwierdzenia.

Zamawiający dopuszcza możliwość opracowania odrębnego projektu czasowej organizacji ruchu wraz z jego zatwierdzeniem, wdrożeniem, utrzymaniem i rozbiórką.

1.5.3 Rysunki zamieszczone w dokumentacji przetargowej stanowią tylko podstawę do wykonania przedmiarów i określenia ceny jednostkowej. Podstawą wykonania robót są Specyfikacje Techniczne

i Projekt Wykonawczy. Opracowania uzupełniające oraz dokumentację roboczą Wykonawca wykonuje we własnym zakresie. Wszelkie zmiany w dokumentacji projektowej winny być wprowadzone na piśmie i autoryzowane przez Inżyniera po uzyskaniu opinii Projektanta. Istotne zmiany w Dokumentacji Projektowej powinny być wprowadzone po uzgodnieniu z Projektantem. Jeżeli w trakcie wykonania Robót okaże się koniecznym uzupełnienie Dokumentacji Projektowej, przekazanej przez Zamawiającego, Wykonawca sporządzi brakujące rysunki i STWiORB na własny koszt, w 4 egzemplarzach i przedłoży je Inżynierowi do zatwierdzenia.

Uważa się, że składając ofertę, Wykonawca uznał zakres informacji przekazanych mu w Dokumentacji projektowej za w pełni wystarczający do zrealizowania robót objętych kontraktem.

1.5.4. Zgodność robót z dokumentacją projektową i STWiORB

Dokumentacja projektowa, STWiORB i wszystkie dodatkowe dokumenty przekazane Wykonawcy przez Zamawiającego i Inżyniera stanowią część umowy, a wymagania określone w choćby jednym z nich są obowiązujące dla Wykonawcy tak jakby zawarte były w całej dokumentacji.

W przypadku rozbieżności w ustaleniach poszczególnych dokumentów obowiązuje następująca kolejność ich ważności :

- SIWZ;
- Umowa z wykonawcą
- Dokumentacja Projektowa – projekt budowlany;
- Dokumentacja Projektowa – projekt wykonawczy;
- STWiORB
- przedmiar robót

Wykonawca nie może wykorzystywać błędów lub opuszczeń w dokumentach kontraktowych, a o ich wykryciu winien natychmiast powiadomić Inżyniera, który podejmie decyzję o wprowadzeniu odpowiednich zmian i poprawek.

W przypadku rozbieżności, wymiary podane na piśmie są ważniejsze od wymiarów określonych na podstawie odczytu ze skali rysunku.

Wszystkie wykonane roboty i dostarczone materiały oraz urządzenia będą zgodne z dokumentacją projektową i STWiORB. Przed zakupem materiałów, urządzeń i elementów przeznaczonych do wbudowania Wykonawca zobowiązany jest do sprawdzenia ich parametrów i wymiarów oraz możliwości ich zamontowania w już wykonanych elementach, a o wszystkich niezgodnościach i rozbieżnościach Wykonawca winien natychmiast powiadomić Inżyniera, który dokona odpowiednich zmian lub poprawek. Wszystkie koszty

wynikające z nie sprawdzenia parametrów i wymiarów materiałów, urządzeń oraz elementów przeznaczonych do wbudowania pokrywa Wykonawca.

Dane określone w dokumentacji projektowej i w STWiORB będą uważane za wartości docelowe, od których dopuszczalne są odchylenia w ramach określonego przedziału tolerancji. Cechy materiałów i elementów budowli muszą wykazywać zgodność z określonymi wymaganiami, a rozrzuty tych cech nie mogą przekraczać dopuszczalnego przedziału tolerancji.

W przypadku, gdy materiały lub roboty nie będą w pełni zgodne z dokumentacją projektową lub STWiORB i wpłynie to na niezadowalającą jakość elementu budowli, to takie materiały zostaną zastąpione innymi, a elementy budowli rozebrane i wykonane ponownie na koszt Wykonawcy.

1.5.5. Zabezpieczenie terenu budowy

Wykonawca jest zobowiązany do utrzymania ruchu publicznego oraz utrzymania istniejących obiektów (jezdnie, obiekty mostowe, ścieżki rowerowe, ciągi piesze, znaki drogowe, bariery ochronne, urządzenia odwodnienia, zieleń, pozostałe elementy wyposażenia drogi itp.) na terenie budowy, w okresie od dnia przejścia terenu budowy do dnia przekazania odcinka drogi w utrzymanie odpowiedniemu organowi administracji drogowej, po uprzednim uzyskaniu od Inżyniera Świadectwa Przejścia Robót (lub odpowiednio: części robót albo odcinka). Powyższe zobowiązanie Wykonawcy do utrzymania nie obejmuje utrzymania tzw. „zimowego utrzymania”, polegającego na zwalczaniu śliskości zimowej i odśnieżania odcinków dróg publicznych dopuszczonych do ruchu, za które odpowiedzialny jest odpowiedni organ administracji drogowej. Wymaga się aby na odcinkach drogi dopuszczonych do ruchu Wykonawca nie pozostawiał na nawierzchni jezdni i poboczy uskoków poprzecznych lub podłużnych, mogących stanowić zagrożenie warunków bezpieczeństwa ruchu drogowego lub utrudniać prowadzenie robót utrzymaniowych.

Przed przystąpieniem do robót Wykonawca przedstawi Inżynierowi do wiadomości projekt organizacji ruchu i zabezpieczenia robót w okresie trwania budowy, zaopiniowany przez odpowiedni zarząd drogi i zatwierdzony przez organ zarządzania ruchem drogowym. Każda zmiana, w stosunku do zatwierdzonego projektu organizacji ruchu, wymaga każdorazowo ponownego zatwierdzenia projektu przez organ zarządzania ruchem drogowym i przedstawiona do wiadomości Inżyniera. Wprowadzenie czasowej organizacji ruchu dokonuje Wykonawca w obecności Inżyniera oraz Zarządcy Drogi na warunkach określonych przez organ zarządzających ruchem na etapie zatwierdzania projektu tymczasowej organizacji ruchu.

W miejscach przylegających do dróg otwartych dla ruchu, Wykonawca ogrodzi lub wyraźnie oznakuje teren budowy, w sposób uzgodniony z zarządcą drogi oraz organem zarządzającym ruchem i poinformuje Inżyniera. Wjazdy i wyjazdy z terenu budowy przeznaczone dla pojazdów i maszyn pracujących przy realizacji robót Wykonawca odpowiednio oznakuje w zaakceptowany przez Inżyniera sposób uzgodniony z zarządcą drogi oraz organem zarządzającym ruchem.

W czasie wykonywania robót Wykonawca dostarczy, zainstaluje i będzie obsługiwał wszystkie tymczasowe urządzenia zabezpieczające takie jak: zapory, światła ostrzegawcze, sygnały, itp., zapewniając w ten sposób

bezpieczeństwo pojazdów i pieszych.

Wykonawca zapewni stałe warunki widoczności w dzień i w nocy tych zapór i znaków, dla których jest to nieodzowne ze względów bezpieczeństwa.

Wszystkie znaki, zapory i inne urządzenia zabezpieczające będą akceptowane przez Inżyniera.

Fakt przystąpienia do robót Wykonawca obwieści publicznie przed ich rozpoczęciem w sposób uzgodniony z Inżynierem oraz przez umieszczenie, w miejscach określonych przez Inżyniera, tablic informacyjnych zgodnie z właściwymi przepisami. Treść tablic będzie zatwierdzona przez Inżyniera. Tablice informacyjne będą przez Wykonawcę dostarczone, zainstalowane, w razie potrzeby przenoszone w inne lokalizacje oraz utrzymywane przez Wykonawcę w dobrym stanie przez cały okres realizacji robót.

Dojazdy do posesji zlokalizowanych w pobliżu placu budowy winny być utrzymywane przez Wykonawcę na jego koszt przez cały czas budowy.

Wykonawca dostarczy, zainstaluje i będzie utrzymywać tymczasowe urządzenia zabezpieczające w tym: ogrodzenia, poręcze, oświetlenie, sygnały i znaki ostrzegawcze, dozorców, wszelkie inne środki niezbędne do ochrony Robót, wygody społeczności i innych.

Koszt zabezpieczenia terenu budowy nie podlega odrębnej zapłacie i przyjmuje się, że jest włączony w cenę kontraktową.

1.5.6. Ochrona środowiska w czasie wykonywania robót

W okresie trwania budowy i wykańczania robót Wykonawca będzie:

- a) utrzymywać teren budowy i wykopy w stanie bez wody stojącej, a tam gdzie to konieczne w pobliżu cieków wodnych Wykonawca wykona zabezpieczenia przeciwpowodziowe przyległych terenów
- b) podejmować wszelkie uzasadnione kroki mające na celu stosowanie się do przepisów i norm dotyczących ochrony środowiska na terenie i wokół terenu budowy oraz będzie unikać uszkodzeń lub uciążliwości dla środowiska, osób lub dóbr publicznych i innych, a wynikających z nadmiernego hałasu, wibracji, zanieczyszczenia lub innych przyczyn powstałych w następstwie jego sposobu działania,
- c) przed rozpoczęciem robót rozbiórkowych powodujących powstawanie odpadów niebezpiecznych Wykonawca przygotuje procedurę zagospodarowania odpadów produkcyjnych zgodnie z Ustawą o odpadach (Dz.U. nr 62 z 20.06.2001 r.) i uzyska uzgodnienie Inżyniera.

Stosując się do tych wymagań będzie miał szczególny wzgląd na:

- 1) lokalizację baz, warsztatów, magazynów, składowisk, ukopów i dróg dojazdowych,
- 2) środki ostrożności i zabezpieczenia przed:
 - i) zanieczyszczeniem zbiorników i cieków wodnych pyłami lub substancjami toksycznymi,
 - ii) zanieczyszczeniem powietrza pyłami i gazami,
 - iii) możliwością powstania pożaru.

W przypadku prowadzenia robót w sąsiedztwie drzew należy unikać ich mechanicznego uszkodzenia i przesuszenia w wyniku prowadzenia robót odwodnieniowych. W bezpośrednim zasięgu koron drzew nie

powinny być lokalizowane place składowe i drogi dojazdowe. Wokół każdego zagrożonego drzewa należy wydzielić strefę bezpieczeństwa. W przypadku czasowego obniżenia poziomu zwierciadła wody gruntowej pożądanym jest aby czas trwania leja depresyjnego był skrócony do minimum. Zaleca się prowadzenie prac odwodnieniowych poza okresem wegetacyjnym.

Wykonawcę uznaje się za wytwórcę odpadów powstających w czasie budowy. Usunięcie odpadów, ich wykorzystanie lub unieszkodliwienie są obowiązkiem wykonawcy. Zamawiający nie będzie z tego tytułu ponosił żadnych kosztów w tym z tytułu opłat za gospodarcze korzystanie ze środowiska

Uznaje się, że wszelkie koszty związane z wypełnieniem przepisów i wymagań nie podlegają odrębnej zapłacie i są uwzględnione w Cenie Kontraktowej.

1.5.7. Ochrona przeciwpożarowa

Wykonawca będzie przestrzegać przepisy ochrony przeciwpożarowej.

Wykonawca będzie utrzymywać, wymagany na podstawie odpowiednich przepisów sprawny sprzęt przeciwpożarowy, na terenie baz produkcyjnych, w pomieszczeniach biurowych, mieszkalnych, magazynach oraz w maszynach i pojazdach.

Materiały łatwopalne będą składowane w sposób zgodny z odpowiednimi przepisami i zabezpieczone przed dostępem osób trzecich.

Wykonawca będzie odpowiedzialny za wszelkie straty spowodowane pożarem wywołanym jako rezultat realizacji robót albo przez personel Wykonawcy.

Uznaje się, że wszelkie koszty związane z wypełnieniem przepisów i wymagań nie podlegają odrębnej zapłacie i są uwzględnione w Cenie Kontraktowej.

1.5.8. Materiały szkodliwe dla otoczenia

Materiały, które w sposób trwały są szkodliwe dla otoczenia, **nie będą dopuszczone do użycia.**

Nie dopuszcza się użycia materiałów wywołujących szkodliwe promieniowanie o stężeniu większym od dopuszczalnego, określonego odpowiednimi przepisami.

Wszelkie materiały odpadowe użyte do robót będą miały aprobatę techniczną wydaną przez uprawnioną jednostkę, jednoznacznie określającą brak szkodliwego oddziaływania tych materiałów na środowisko.

Materiały, które są szkodliwe dla otoczenia tylko w czasie robót, a po zakończeniu robót ich szkodliwość zanika (np. materiały pylaste) mogą być użyte pod warunkiem przestrzegania wymagań technologicznych w budownictwie. Jeżeli wymagają tego odpowiednie przepisy Wykonawca powinien otrzymać zgodę na użycie tych materiałów od właściwych organów administracji państwowej.

Uznaje się, że wszelkie koszty związane z wypełnieniem przepisów i wymagań nie podlegają odrębnej zapłacie i są uwzględnione w Cenie Kontraktowej.

1.5.9. Ochrona własności publicznej i prywatnej

Wykonawca odpowiada za ochronę instalacji napowietrznych, na powierzchni ziemi i za urządzenia podziemne, takie jak linie napowietrzne, rurociągi, kable itp. oraz uzyska od odpowiednich władz będących właścicielami tych urządzeń potwierdzenie informacji dostarczonych mu przez Zamawiającego w ramach planu ich lokalizacji.

Wykonawca zapewni właściwe oznaczenie i zabezpieczenie przed uszkodzeniem tych instalacji i urządzeń w czasie trwania budowy. W czasie wykonywania prac w pobliżu podziemnych i napowietrznych urządzeń infrastruktury Wykonawca na swój koszt zapewni wymagany w Uzgodnieniach nadzór branżowy instytucji będących ich właścicielem tj. z RZGW Gliwice (administrator rzeki Brennica), Orange (administrator sieci teletechnicznej), Tauron (administrator sieci energetycznej), PSG (administrator sieci gazowej).

Wykonawca zobowiązany jest umieścić w swoim harmonogramie rezerwę czasową dla wszelkiego rodzaju robót, które mają być wykonane w zakresie przełożenia instalacji i urządzeń podziemnych na terenie budowy i powiadomić Inżyniera, właściciela instalacji oraz władze lokalne o zamiarze rozpoczęcia robót. O fakcie przypadkowego uszkodzenia tych instalacji Wykonawca bezzwłocznie powiadomi Inżyniera i zainteresowanego właściciela oraz (w zależności od potrzeby) zainteresowane władze oraz będzie z nimi współpracował dostarczając wszelkiej pomocy potrzebnej przy dokonywaniu napraw. Wykonawca będzie odpowiadać za wszelkie spowodowane przez jego działania uszkodzenia instalacji napowietrznych, na powierzchni ziemi i urządzeń podziemnych wykazanych w dokumentach dostarczonych mu przez Zamawiającego.

Jeżeli teren budowy przylega do terenów z zabudową mieszkaniową, Wykonawca będzie realizować roboty w sposób powodujący minimalne niedogodności dla mieszkańców. Wykonawca odpowiada za wszelkie uszkodzenia zabudowy mieszkaniowej w sąsiedztwie budowy, spowodowane jego działalnością. W celu uniknięcia niesłuszných roszczeń odszkodowawczych ze strony właścicieli istniejących nieruchomości, Wykonawca przed rozpoczęciem robót budowlanych sporządzi inwentaryzację stanu technicznego tych obiektów. Nieodłączną częścią tej dokumentacji będą zdjęcia, skatalogowane w sposób nie budzący wątpliwości co do momentu ich wykonania oraz obiektu który dokumentują. Wykonawca podpisze dwustronny protokół z właścicielami budynków. Wykonawca uzgodni z użytkownikami terenu terminy i szczegółowy sposób realizacji robót przy założeniu doprowadzenia terenu po robotach do stanu pierwotnego. Koszty ewentualnej dzierżawy terenu na czas prowadzenia robót oraz koszty ewentualnych odszkodowań za tymczasowe zajęcie gruntu pod inwestycję zgodnie projektem zostaną wypłacone właścicielom przez Wykonawcę. Koszty szkód poniesionych przez właścicieli terenów spowodowanych przez Wykonawcę poniesie Wykonawca bez udziału Zamawiającego. Inżynier będzie na bieżąco informowany o wszystkich umowach zawartych pomiędzy Wykonawcą a właścicielami nieruchomości i dotyczących korzystania z własności i dróg wewnętrznych. Jednakże, ani Inżynier ani Zamawiający nie będzie ingerował w takie porozumienia, o ile nie będą one sprzeczne z postanowieniami zawartymi w Warunkach Kontraktu.

Za wszelki ewentualne szkody związane z czasowym zajęciem działek leżących poza projektowanym pasem drogowym, związane np. z przebudową infrastruktury technicznej, magazynowaniem materiałów, itp. odpowiedzialność ponosi Wykonawca. Wykonawca ma obowiązek przywrócenia działki do stanu pierwotnego bądź do naprawy lub zadośćuczynienia w wysokości ustalonej w trakcie negocjacji lub przed właściwym sądem. W celu uniknięcia niesłuszných roszczeń odszkodowawczych, przed rozpoczęciem robót budowlanych Wykonawca sporządzi dokumentację stanu technicznego istniejących dróg lokalnych, znajdujących się w najbliższym otoczeniu inwestycji oraz w dalszej odległości, wykorzystywanych do ciężkiego transportu

Wykonawcy. Dane inwentaryzacyjne zawarte w dokumentacji Wykonawca potwierdzi u zarządcy drogi za zgodne ze stanem faktycznym w danym dniu i zgłosi ten fakt do lokalnych władz samorządowych. Wykonawca jest zobowiązany do uzgodnienia uciążliwego transportu z administratorami dróg oraz do wykonania „przeglądu zerowego” stanu tych dróg. Wyniki przeglądu zerowego Wykonawca przekaże Inżynierowi. O fakcie przeglądu Wykonawca jest zobowiązany powiadomić administratora drogi. Wykonawca będzie mógł transportować materiały i wyposażenie na i z terenu budowy wyłącznie po drogach, których stan został zinwentaryzowany w w/w sposób i potwierdzony u Zarządcy drogi. Jeżeli obsługa komunikacyjna realizowanej inwestycji będzie odbywała się drogami publicznymi Wykonawca jest zobowiązany do uzgodnienia obsługi komunikacyjnej w odpowiednim zarządzie drogi dojazdu do placu budowy, lokalizację zjazdów, sposób utwardzenia zjazdów. Wykonawca zobowiązany jest do mycia samochodów wyjeżdżających z budowy i niezwłocznego usuwania zanieczyszczeń spowodowanych przez te pojazdy.

W przypadku ewentualnych roszczeń odszkodowawczych za zniszczenie lub zanieczyszczenie dróg lub obiektów zlokalizowanych w pasie drogowym lub ich sąsiedztwie przez transport budowy Wykonawca jest zobowiązany do ich naprawy na własny koszt w uzgodnieniu z właścicielem drogi lub innym właścicielem uszkodzonego terenu lub obiektu. Uznaje się, że wszelkie koszty związane z wypełnieniem przepisów i wymagań nie podlegają odrębnej zapłacie i są uwzględnione w Cenie Kontraktowej.

1.5.10. Ograniczenie obciążeń osi pojazdów

Wykonawca będzie stosować się do ustawowych ograniczeń nacisków osi na drogach publicznych i oznakowanych o nośności obiektach mostowych przy transporcie materiałów i wyposażenia na i z terenu robót. Wykonawca jest zobowiązany do zapoznania się z występującymi ograniczeniami w tym zakresie i do dostosowania do nich sposobu dostaw materiałów, sprzętu i urządzeń na plac budowy. Rozpoznanie, o którym mowa, powinno być wykonane na etapie sporządzania oferty, a występujące ograniczenia należy uwzględnić w cenie kontraktowej. Zmiana warunków dojazdu w czasie trwania kontraktu stanowi element ryzyka Wykonawcy, które powinno być uwzględnione w cenie kontraktowej.

Wykonawca uzyska wszelkie niezbędne zezwolenia i uzgodnienia od właściwych władz co do przewozu nietypowych wagowo ładunków (ponadnormatywnych) i o każdym takim przewozie będzie powiadamiał Inżyniera. Inżynier może polecić, aby pojazdy nie spełniające tych warunków zostały usunięte z terenu budowy. Pojazdy powodujące nadmierne obciążenie osiowe nie będą dopuszczone na świeżo ukończony fragment budowy w obrębie terenu budowy i Wykonawca będzie odpowiadał za naprawę wszelkich robót w ten sposób uszkodzonych, zgodnie z poleceniami Inżyniera.

W przypadku spowodowania uszkodzeń istniejących jezdni, obiektów inżynierskich lub innych obiektów przez pojazdy Wykonawcy, Wykonawca poniesie wszelkie koszty związane z naprawą uszkodzonych dróg i obiektów, która zostanie przeprowadzona w uzgodnieniu z ich właścicielem.

Uznaje się, że wszelkie koszty związane z wypełnieniem wymagań określonych powyżej nie podlegają odrębnej zapłacie i są uwzględnione w cenie kontraktowej.

1.5.11. Bezpieczeństwo i higiena pracy

Podczas realizacji robót Wykonawca będzie przestrzegać przepisów dotyczących bezpieczeństwa i higieny pracy.

W szczególności Wykonawca ma obowiązek zadbać, aby personel nie wykonywał pracy w warunkach niebezpiecznych, szkodliwych dla zdrowia oraz nie spełniających odpowiednich wymagań sanitarnych. Wykonawca zapewni i będzie utrzymywał wszelkie urządzenia zabezpieczające, socjalne oraz sprzęt i odpowiednią odzież dla ochrony życia i zdrowia osób zatrudnionych na budowie oraz dla zapewnienia bezpieczeństwa publicznego.

W terminie wynikającym z warunków Kontraktu, Wykonawca opracuje i dostarczy Inżynierowi szczegółowy plan Bezpieczeństwa i Ochrony Zdrowia („BIOZ”) zgodnie z rozporządzeniem Ministra Infrastruktury z dnia 27 sierpnia 2002 (Dz.U. Nr 151 poz. 1256).

Uznaje się, że wszelkie koszty związane z wypełnieniem wymagań określonych powyżej nie podlegają odrębnej zapłacie i są uwzględnione w cenie kontraktowej.

1.5.12. Ochrona i utrzymanie robót

Wykonawca będzie odpowiadał za ochronę robót i za wszelkie materiały i urządzenia używane do robót od daty rozpoczęcia do daty wydania potwierdzenia zakończenia robót przez Inżyniera.

Wykonawca będzie utrzymywać roboty do czasu otrzymania Odbioru Ostatecznego. Utrzymanie powinno być prowadzone w taki sposób, aby budowla drogowa lub jej elementy były w zadowalającym stanie przez cały czas, do momentu Odbioru Ostatecznego. Koszt ochrony i utrzymania Robót nie podlega odrębnej zapłacie i powinien być uwzględniony w Cenie Kontraktowej.

1.5.13. Stosowanie się do prawa i innych przepisów

Wykonawca zobowiązany jest znać wszystkie zarządzenia wydane przez władze centralne i miejscowe oraz inne przepisy, regulaminy i wytyczne, które są w jakikolwiek sposób związane z wykonywanymi robotami i będzie w pełni odpowiedzialny za przestrzeganie tych postanowień podczas prowadzenia robót.

Wykonawca będzie przestrzegać praw patentowych i będzie w pełni odpowiedzialny za wypełnienie wszelkich wymagań prawnych odnośnie znaków firmowych, nazw lub innych chronionych praw w odniesieniu do sprzętu, materiałów lub urządzeń użytych lub związanych z wykonywaniem robót i w sposób ciągły będzie informować Inżyniera o swoich działaniach, przedstawiając kopie zezwoleń i inne odnośne dokumenty.

Wszelkie straty, koszty postępowania, obciążenia i wydatki wynikłe z lub związane z naruszeniem jakichkolwiek praw patentowych pokryje Wykonawca, z wyjątkiem przypadków, kiedy takie naruszenie wyniknie z wykonania projektu lub specyfikacji dostarczonej przez Zamawiającego.

1.5.14. Równoważność norm i zbiorów przepisów prawnych

Gdziekolwiek w dokumentach kontraktowych powołane są konkretne normy i przepisy, które spełniać mają materiały, sprzęt i inne towary oraz wykonane i zbadane roboty, będą obowiązywać postanowienia najnowszego wydania lub poprawionego wydania powołanych norm i przepisów o ile w warunkach kontraktu nie postanowiono inaczej. W przypadku gdy powołane normy i przepisy są państwowe lub odnoszą się do

konkretnego kraju lub regionu, mogą być również stosowane inne odpowiednie normy zapewniające równy lub wyższy poziom wykonania niż powołane normy lub przepisy, pod warunkiem ich sprawdzenia i pisemnego zatwierdzenia przez Inżyniera. Różnice pomiędzy powołanymi normami a ich proponowanymi zamiennikami muszą być dokładnie opisane przez Wykonawcę i przedłożone Inżynierowi do zatwierdzenia, co najmniej na 28 dni przed datą użycia oczekiwanego przez Wykonawcę materiału. W przypadku, kiedy Inżynier stwierdzi, że zaproponowane zmiany nie zapewniają zasadniczo równego lub wyższego poziomu wykonania, Wykonawca zastosuje się do norm powołanych w Dokumentach Kontraktowych.

1.5.15. Wykopaliska

Wszelkie wykopaliska, monety, przedmioty wartościowe, budowle oraz inne pozostałości o znaczeniu geologicznym lub archeologicznym odkryte na terenie budowy będą uważane za własność Zamawiającego. W przypadku ich odkrycia Wykonawca zobowiązany jest powiadomić Inżyniera i postępować zgodnie z jego poleceniami. Jeżeli w wyniku tych poleceń Wykonawca poniesie koszty i/lub wystąpią opóźnienia w robotach, Inżynier po uzgodnieniu z Zamawiającym i Wykonawcą ustali wydłużenie czasu wykonania robót i/lub wysokość kwoty, o którą należy zwiększyć cenę kontraktową.

1.5.16. Niewypały, niewybuchy:

Przed rozpoczęciem Robót budowlanych Wykonawca zobowiązany jest sprawdzić teren budowy pod kątem występowania niewybuchów i niewypałów. Prace należy przeprowadzić na całej szerokości pasa drogowego. W razie natrafienia w czasie prowadzenia prac na niewybuch/ niewypał Wykonawca zobowiązany jest do niezwłocznego przerwania robót, zabezpieczenia terenu oraz wezwania odpowiednich służb (policja, straż pożarna, pogotowie saperskie) i niezwłocznego powiadomienia Inżyniera.

1.5.17. Szkody i zniszczenia

Jeżeli w trakcie prowadzenia prac Wykonawca naruszy czyjąś własność (prywatną lub publiczną) ma wówczas obowiązek przywrócenia stanu pierwotnego. Koszty roszczeń właścicieli nieruchomości obciążają Wykonawcę.

1.5.18. Urządzenie, utrzymanie i likwidacja Zaplecza Budowy

Wykonawca zbuduje Zaplecze Budowy (na podstawie wykonanego przez siebie i zaakceptowanego przez Inżyniera projektu), spełniające wszelkie wymagania polskiego prawa w tym zakresie.

Lokalizację i ilość zaplecza Wykonawca określi zgodnie z warunkami wynikającymi z projektu organizacji robót z tym jednak że zaplecza budowy usytuowane będą max. do 1 km od terenu budowy. Wykonawca zapewni i będzie utrzymywał takie pomieszczenia biurowe i magazynowe, jakie mogą mu być potrzebne do własnego użytku. Wykonawca zapewni na potrzeby własnego biura pomieszczenia odpowiednio umeblowane, wyposażone w wodę i kanalizację, ogrzewanie, linię telefoniczną, faks, dostęp do internetu i instalację elektryczną. Pełne koszty wynajęcia, wyposażenia, utrzymania i ubezpieczenia biur będą pokryte przez Wykonawcę.

Wykonawca zapewni również w ramach zaplecza budowy odpowiednio umeblowane pomieszczenie dla personelu Inżyniera wyposażone w wodę i kanalizację, ogrzewanie i instalację elektryczną..

Koszty wynajęcia, ubezpieczenia i utrzymania do czasu wydania Świadectwa Przejęcia pomieszczenia dla personelu Inżyniera poniesie Wykonawca.

Wykonawca poniesie wszelkie koszty budowy zaplecza, obsługi przez cały czas trwania budowy i rozbiórki, włączając w to koszty pozwoleń i zajęcia terenu. Na Wykonawcy spoczywa obowiązek uzyskania pozwolenia na dokonanie podłączeń niezbędnych mediów do Zaplecza Budowy. Wykonawca będzie ponosił koszty korzystania z przyłączonych mediów zgodnie z obowiązującymi w okresie wykonywania Robót opłatami.

Na terenie zaplecza budowy Wykonawca zapewni 3 miejsca parkingowe dla pojazdów Inżyniera i Zamawiającego.

Biura Wykonawcy i Inżyniera będą znajdować się na lub w sąsiedztwie Terenu budowy. Wykonawca utrzyma zaplecze budowy wraz z pomieszczeniami biurowymi od Daty Rozpoczęcia Robót do momentu wydania Świadectwa Przejęcia dla całości Robót.

Pomieszczenia winny być wewnątrz czyste i winny zapewnić odpowiednie warunki do pracy i wypoczynku w czasie przerw. Pomieszczenia przeznaczone na pobyt pracowników i innego personelu muszą być regularnie sprzątane, a śmieci i odpadki regularnie usuwane. Drogi dojazdowe dla potrzeb obsługi komunikacyjnej zaplecza budowy będą podlegać uzgodnieniu w ramach projektów organizacji ruchu.

Uznaje się, że wszelkie koszty związane ze spełnieniem wymagań określonych powyżej nie podlegają odrębnej zapłacie i przyjmuje się, że są wliczone w Cenę Kontraktową.

2. MATERIAŁY

Jakakolwiek nazwa handlowa użyta w Specyfikacjach Technicznych lub Dokumentacji Technicznej oznaczać będzie definicję standardu a nie specyficzny produkt do zastosowania w projekcie.

2.1. Wymagania podstawowe

Wszystkie Materiały i Urządzenia stosowane przy wykonywaniu Kontraktu muszą być:

- a) dopuszczone do obrotu i stosowania zgodnie z obowiązującym prawem (w tym w szczególności Prawem budowlanym i Ustawą z dnia 16.04.2004r. o wyrobach budowlanych oraz przepisami UE) i posiadać wymagane prawem deklaracje lub certyfikaty zgodności i oznakowanie,
- b) zgodne postanowieniami Kontraktu, w tym w szczególności ST i Dokumentacją projektową,
- c) nowe i nieużywane,
- d) wszelkie materiały z rozbiórek i demontażu nie nadające się do ponownego wbudowania Wykonawca zobowiązany jest zagospodarować zgodnie z wymaganiami Ustawy o odpadach. Znalezienie odpowiedniego miejsca zagospodarowania należy do obowiązków Wykonawcy. Całość robót z tym związanych należy ująć w cenie ofertowej.
- e) z odpowiednim wyprzedzeniem, t.j. co najmniej 21 dni przed zaplanowanym wykorzystaniem jakichkolwiek z materiałów przeznaczonych do Robót, Wykonawca przedstawi Inżynierowi do zatwierdzenia szczegółowe informacje dotyczące proponowanego źródła wytwarzania, zamawiania lub wydobywania tych materiałów oraz odpowiednie świadectwa badań laboratoryjnych i próbki.

f) humus i nadkład czasowo zdjęte z terenu wykopów, ukopów i miejsc pozyskania piasku i żwiru będą formowane w hałdy i wykorzystywane przy zasypce i przywracaniu stanu terenu po zakończeniu robót.

g) Wykonawca zobowiązany jest we własnym zakresie zorganizować i utrzymać składowiska przeznaczone na odkład tymczasowy gruntu pochodzącego z robót ziemnych. Wszelkie koszty związane z usunięciem gruntu z Terenu budowy, transportem, koszty składowania gruntu na składowiskach, koszty utrzymania składowisk, koszty wykonywania wszelkich robót na składowiskach (np. załadunku, wyładunku, przemieszczenia gruntu, formowania nasypów i inne) ponosi Wykonawca i należy je uwzględnić w cenie oferty Wykonawcy. Wykonawca na etapie składania oferty powinien dokonać oceny, jaką ilość mas ziemnych będzie należało wywieźć na odkład tymczasowy, a jaką na stałe usunąć z Terenu budowy. Wykonawca powinien także ustalić lokalizację składowisk tymczasowych, odległość tych miejsc i odpowiednio uwzględnić te parametry w swojej ofercie.

Należy stosować Urządzenia, do których są łatwo dostępne części zamienne.

Zamawiający wymaga stosowania jednolitych i spójnych rozwiązań materiałowych oraz techniczno-technologicznych przy wykonaniu Robót objętych Kontraktem.

Wykonawca ponosi odpowiedzialność za spełnienie wymagań ilościowych i jakościowych materiałów dostarczanych na plac budowy oraz za ich właściwe składowanie i wbudowanie zgodnie z założeniami Systemu Zapewnienia Jakości.

W Dokumentacji Projektowej mogą występować nazwy własne, znaki towarowe lub być podane niektóre charakterystyczne dla producenta wymiary. Nie są one wiążące i można dostarczyć elementy równoważne, spełniające minimalne wymagania opisane w ST, natomiast wszelkie koszty wynikające z różnic pomiędzy elementami zaprojektowanymi, a zaoferowanymi ponosi Wykonawca.

Przed wykorzystaniem jakichkolwiek materiałów Wykonawca musi przedłożyć do zatwierdzenia przez Inżyniera pełną informację na temat wszelkich materiałów i produktów. Przed złożeniem jakiegokolwiek zamówienia na materiały lub produkty, Wykonawca powinien złożyć Wniosek o Zatwierdzenie. Informacje w nim zawarte powinny być jednoznacznie i starannie podane. Wykonawca ponosi ryzyko zakupu materiałów przed ich zatwierdzeniem przez Inżyniera i dopuszczeniem do wbudowania.

Zamawiający zastrzega sobie możliwość zajęcia stanowiska (akceptacji bądź odrzucenia) w zakresie wniosków materiałowych w ciągu 10 dni od otrzymania dokumentów od Inżyniera.

2.2. Źródła uzyskania materiałów

Co najmniej na trzy tygodnie przed zaplanowanym wykorzystaniem jakichkolwiek materiałów przeznaczonych do robót, Wykonawca przedstawi Inżynierowi do zatwierdzenia, szczegółowe informacje dotyczące proponowanego źródła wytwarzania, zamawiania lub wydobywania tych materiałów jak również odpowiednie świadectwa badań laboratoryjnych oraz próbki materiałów.

Zatwierdzenie partii (części) materiałów z danego źródła nie oznacza automatycznie, że wszelkie materiały z danego źródła uzyskają zatwierdzenie.

Wykonawca zobowiązany jest do prowadzenia badań w celu wykazania, że materiały uzyskane z

dopuszczonego źródła w sposób ciągły spełniają wymagania STWiORB w czasie realizacji robót.

2.3. Pozyskiwanie materiałów miejscowych

Wykonawca odpowiada za uzyskanie pozwoleń od właścicieli i odnośnych władz na pozyskanie materiałów ze źródeł miejscowych włączając w to źródła wskazane przez Zamawiającego i jest zobowiązany dostarczyć Inżynierowi wymagane dokumenty przed rozpoczęciem eksploatacji źródła.

Wykonawca przedstawi Inżynierowi do zatwierdzenia dokumentację zawierającą raporty z badań terenowych i laboratoryjnych oraz proponowaną przez siebie metodę wydobywania i selekcji, uwzględniając aktualne decyzje o eksploatacji, organów administracji państwowej i samorządowej.

Wykonawca ponosi odpowiedzialność za spełnienie wymagań ilościowych i jakościowych materiałów pochodzących ze źródeł miejscowych.

Wykonawca ponosi wszystkie koszty, z tytułu wydobywania materiałów, dzierżawy i inne jakie okażą się potrzebne w związku z dostarczeniem materiałów do robót.

Humus i nadkład czasowo zdjęte z terenu wykopów, dokopów i miejsc pozyskania materiałów miejscowych będą formowane w hałdy i wykorzystane przy zasypce i rekultywacji terenu po ukończeniu robót zgodnie z zapisami STWiORB.

Wszystkie odpowiednie materiały pozyskane z wykopów na terenie budowy lub z innych miejsc wskazanych w dokumentach umowy będą wykorzystane do robót lub odwiezione na odkład odpowiednio do wymagań umowy lub wskazań Inżyniera. Wykonawca nie będzie prowadzić żadnych wykopów w obrębie terenu budowy poza tymi, które zostały wyszczególnione w dokumentach umowy, chyba, że uzyska na to pisemną zgodę Inżyniera.

Eksploatacja źródeł materiałów będzie zgodna z wszelkimi regulacjami prawnymi obowiązującymi na danym obszarze.

2.4. Materiały pochodzące z rozbiórek

2.4.1. Materiały pochodzące z rozbiórek poszczególnych elementów występujących w trakcie budowy zostaną zagospodarowane zgodnie z STWiORB przypisanymi poszczególnym elementom robót rozbiórkowych.

Koszty usunięcia i utylizacji tych materiałów opisane są w pkt.9 podstawy płatności właściwych STWiORB. Wykonawca będzie postępował zgodnie z zapisami właściwych STWiORB i w zgodności z Ustawą o odpadach (Dz.U.nr.62 z 20.06.2001).

2.4.2. Jeżeli zaistnieje taka potrzeba lub wynika to z uzgodnień z właścicielami sieci uzbrojenia terenu, elementy pochodzące z rozbiórki sieci uzbrojenia terenu Wykonawca zdemontuje i przetransportuje w miejsce uzgodnione przez Wykonawcę z odpowiednim właścicielem tych sieci na koszt własny na odległość do 50 km.

Jeżeli nie zaistnieje żadna z ww. okoliczności, z materiałem z rozbiórki postąpić jak w pkt 2.3.1

2.5. Wariantowe stosowanie materiałów

Jeśli dokumentacja projektowa lub STWiORB przewidują możliwość wariantowego zastosowania rodzaju materiału w wykonywanych robotach, Wykonawca powiadomi Inżyniera o swoim zamiarze co najmniej 3 tygodnie przed użyciem tego materiału, albo w okresie dłuższym, jeśli będzie to potrzebne z uwagi na wykonanie badań wymaganych przez Inżyniera. Wybrany i zaakceptowany rodzaj materiału nie może być później zmieniany bez zgody Inżyniera.

2.6. Przechowywanie i składowanie materiałów

Wykonawca zapewni, aby tymczasowo składowane materiały, do czasu gdy będą one użyte do robót, były zabezpieczone przed zanieczyszczeniami, zachowały swoją jakość i właściwości i były dostępne do kontroli przez Inżyniera.

Miejsca czasowego składowania materiałów będą zlokalizowane w obrębie terenu budowy w miejscach uzgodnionych z Inżynierem lub poza terenem budowy w miejscach zorganizowanych przez Wykonawcę i zaakceptowanych przez Inżyniera.

2.7. Inspekcja wytwórni materiałów

Wytwórnie materiałów mogą być okresowo kontrolowane przez Inżyniera w celu sprawdzenia zgodności stosowanych metod produkcji z wymaganiami. Próbkę materiałów mogą być pobierane w celu sprawdzenia ich właściwości. Wyniki tych kontroli będą stanowić podstawę do akceptacji określonej partii materiałów pod względem jakości.

W przypadku, gdy Inżynier będzie przeprowadzał inspekcję wytwórni, muszą być spełnione następujące warunki:

- a) Inżynier będzie miał zapewnioną współpracę i pomoc Wykonawcy oraz producenta materiałów w czasie przeprowadzania inspekcji,
- b) Inżynier będzie miał wolny dostęp, w dowolnym czasie, do tych części wytwórni, gdzie odbywa się produkcja materiałów przeznaczonych do realizacji robót,
- c) Jeżeli produkcja odbywa się w miejscu nie należącym do Wykonawcy, Wykonawca uzyska dla Inżyniera zezwolenie dla przeprowadzenia inspekcji i badań w tych miejscach.

2.8. Materiały nie odpowiadające wymaganiom

Materiały nie odpowiadające wymaganiom zostaną przez Wykonawcę wywiezione z placu budowy, bądź złożone w miejscu wskazanym przez Inżyniera. Każdy rodzaj Robót, w którym znajdują się niezbadane i nie zaakceptowane materiały, Wykonawca wykonuje na własne ryzyko, licząc się z ich nie przyjęciem i niezapłaceniem oraz kosztem związanym z ich demontażem. W przypadku gdy Materiały nie będą w pełni zgodne z Kontraktem i wpłynie to na jakość elementów budowli, to takie Materiały będą niezwłocznie zastąpione innymi, a Roboty rozebrane na koszt Wykonawcy

2.9. Kwalifikacje właściwości Materiałów i Urządzeń

Każda partia Materiałów, wszystkie urządzenia przeznaczone dla Robót muszą zostać zatwierdzone przez Inżyniera. Materiały i urządzenia muszą posiadać wymagane dla nich prawem świadectwa dopuszczenia do obrotu i stosowania, certyfikaty na znak bezpieczeństwa, atesty, aprobaty, świadectwa itp.

Dla Materiałów i Urządzeń Wykonawca uzyska od producentów lub dostawców protokoły z przeprowadzonych prób, które są reprezentatywne dla dostarczonych Materiałów i Urządzeń. Atesty takie mają stwierdzić, że odnośne Materiały i Urządzenia zostały poddane próbom według wymagań zawartych w Kontrakcie oraz wszelkich obowiązujących przepisów i norm, jak również podawać wyniki przeprowadzonych prób. Wykonawca zapewni, iż Materiały i Urządzenia dostarczone na Teren Budowy można zidentyfikować i przypisać im właściwe atesty.

Inżynier może polecić przeprowadzenie dodatkowych testów na materiałach, urządzeniach przed ich dostarczeniem na Teren Budowy oraz może on polecić przeprowadzenie dalszych testów o ile uzna to za właściwe już po ich dostawie. Wykonawca jest zobowiązany do dostarczenia Materiałów i Urządzeń do jakichkolwiek części Robót odpowiednio wcześniej w celu przeprowadzenia inspekcji przez Inżyniera i testów. Wykonawca przedstawi na życzenie Inżyniera próbki do jego akceptacji, a przed przedstawieniem próbek Wykonawca upewni się, że są one faktycznie reprezentatywne pod względem jakości dla materiału, z którego takie próbki zostają pobrane, a wszelkie materiały i inne rzeczy wykorzystane podczas prac będą równe pod względem jakości zatwierdzonym próbkom. Badania wykonane będą na koszt Wykonawcy.

Wykonawca jest zobowiązany do dostarczenia polskich tłumaczeń dokumentów związanych z materiałami, a istniejących w innych językach. Chociaż projekt ten oparty jest o polskie wytyczne projektowania, akceptacje otrzymają również urządzenia skonstruowane według innych standardów międzynarodowych i spełniające kryteria konstrukcyjne oraz wymagania eksploatacyjne zawarte w niniejszym dokumencie. Dostawca i Wykonawca są zobowiązani do dostarczenia dowodów potwierdzających powyższą zgodność. Akceptacja takiego urządzenia nie zwalnia Wykonawcy z jego zobowiązań wynikających z tego Kontraktu.

3. SPRZĘT

Wykonawca jest zobowiązany do używania jedynie takiego sprzętu, który nie spowoduje niekorzystnego wpływu na jakość wykonywanych robót. Podstawowy sprzęt używany do robót powinien być zgodny z ofertą Wykonawcy i powinien odpowiadać pod względem typów i ilości wskazaniom zawartym w STWiORB, PZJ lub projekcie organizacji robót, zaakceptowanym przez Inżyniera; w przypadku braku ustaleń w wymienionych wyżej dokumentach, sprzęt powinien być uzgodniony i zaakceptowany przez Inżyniera.

Zastosowany sprzęt budowlany nie powinien powodować uszkodzeń nawierzchni jezdni.

Liczba i wydajność sprzętu powinny gwarantować przeprowadzenie robót, zgodnie z zasadami określonymi w dokumentacji projektowej, STWiORB i zatwierdzonych przez Inżyniera harmonogramach Wykonawcy.

Sprzęt będący własnością Wykonawcy lub wynajęty do wykonania robót ma być utrzymywany w dobrym stanie i gotowości do pracy. Powinien być zgodny z normami ochrony środowiska i przepisami dotyczącymi jego użytkowania.

Wykonawca dostarczy Inżynierowi kopie dokumentów potwierdzających dopuszczenie sprzętu do użytkowania i badań okresowych, tam gdzie jest to wymagane przepisami.

Wykonawca będzie konserwować sprzęt jak również naprawiać lub wymieniać sprzęt niesprawny.

Jeżeli dokumentacja projektowa lub STWiORB przewidują możliwość wariantowego użycia sprzętu przy

wykonywanych robotach, Wykonawca powiadomi Inżyniera o swoim zamiarze wyboru i uzyska jego akceptację przed użyciem sprzętu. Wybrany sprzęt, po akceptacji Inżyniera, nie może być później zmieniany bez jego zgody.

Jakikolwiek sprzęt, maszyny, urządzenia i narzędzia nie gwarantujące zachowania warunków umowy, zostaną przez Inżyniera zdyskwalifikowane i nie dopuszczone do robót.

4. TRANSPORT

Wykonawca jest zobowiązany do stosowania jedynie takich środków transportu, które nie wpłyną niekorzystnie na jakość wykonywanych robót i właściwości przewożonych materiałów.

Liczba środków transportu powinna zapewniać prowadzenie robót zgodnie z zasadami określonymi w dokumentacji projektowej, STWiORB i zatwierdzonymi przez Inżyniera harmonogramami Wykonawcy. Przy ruchu na drogach publicznych pojazdy będą spełniać wymagania dotyczące przepisów ruchu drogowego w odniesieniu do dopuszczalnych nacisków na oś i innych parametrów technicznych.

Wykonawca uzyska wszystkie niezbędne zezwolenia od władz, co do przewozu nietypowych ładunków i w sposób ciągły będzie o każdym takim przewozie powiadamiał Inżyniera.

Wykonawca będzie usuwać na bieżąco, na własny koszt, wszelkie zanieczyszczenia, uszkodzenia spowodowane jego pojazdami na drogach publicznych oraz dojazdach do terenu budowy.

5. WYKONANIE ROBÓT

Wykonawca jest odpowiedzialny za prowadzenie robót zgodnie z warunkami umowy oraz za jakość zastosowanych materiałów i wykonywanych robót, za ich zgodność z dokumentacją projektową, wymaganiami STWiORB, PZJ, projektem organizacji robót opracowanym przez Wykonawcę oraz poleceniami Inżyniera.

Wykonawca jest odpowiedzialny za stosowane metody wykonywania robót.

Wykonawca jest odpowiedzialny za dokładne wytyczenie w planie i wyznaczenie wysokości wszystkich elementów robót zgodnie z wymiarami i rzędnymi określonymi w dokumentacji projektowej lub przekazanymi na piśmie przez Inżyniera. Wykonawca założy, w razie konieczności, ośnowę realizacyjną, w oparciu o którą będzie prowadził roboty. Koszt wykonania ośnowy realizacyjnej zostanie uwzględniony w cenach jednostkowych poszczególnych robót i nie podlega dodatkowej zapłacie.

Prace geodezyjne muszą być wykonane zgodnie z zasadami określonymi w:

- Przepisach Prawa Budowlanego (art., art.: 41, 43. i 57)
- Przepisach Rozporządzenia Ministra Gospodarki Przestrzennej i Budownictwa z dnia 21 lutego 1995 w sprawie rodzaju i zakresu opracowań geodezyjno-kartograficznych oraz czynności geodezyjnych obowiązujących w budownictwie,
- Instrukcjach i wytycznych,
- Ogólnych i szczególnych specyfikacjach technicznych.

Błędy popełnione przez Wykonawcę w wytyczeniu i wyznaczaniu robót zostaną, usunięte przez Wykonawcę na własny koszt.

Sprawdzenie wytyczenia robót lub wyznaczenia wysokości przez Inżyniera nie zwalnia Wykonawcy od odpowiedzialności za ich dokładność.

Decyzje Inżyniera dotyczące akceptacji lub odrzucenia materiałów i elementów robót będą oparte na wymaganiach określonych w dokumentach Kontraktu, dokumentacji projektowej i w STWiORB, a także w normach i wytycznych. Przy podejmowaniu decyzji Inżynier uwzględni wyniki badań materiałów i robót, rozrzuty normalnie występujące przy produkcji i przy badaniach materiałów, doświadczenia z przeszłości, wyniki badań naukowych oraz inne czynniki wpływające na rozważaną kwestię.

Polecenia Inżyniera powinny być wykonywane przez Wykonawcę w czasie zgodnym z warunkami Kontraktu i określonym przez Inżyniera, pod groźbą zatrzymania robót. W przypadku niewykonania w terminie poleceń Inżyniera skutki finansowe z tego tytułu poniesie Wykonawca.

Każdorazowo, przed przystąpieniem do robót ziemnych, należy wykonać przekopy kontrolne dla identyfikacji ewentualnego uzbrojenia podziemnego.

Wykonawca zobowiązany jest do bieżącego informowania Inżyniera o wszystkich występujących problemach i zagrożeniach mających wpływ na Roboty lub opóźnienia w Robotach i/lub wpływające na zmiany w przedkładanych przez Wykonawcę planach płatności i harmonogramach finansowych. Wykonawca zobowiązany jest do informowania Inżyniera o wszelkich kwestiach, które mogą zagrażać zakończeniu Kontraktu w Czasie na Ukończenie. Wykonawca zobowiązany jest do podania działań zapobiegawczych i/lub naprawczych (programów naprawczych) dla wyeliminowania tych problemów/zagrożeń.

6. KONTROLA JAKOŚCI ROBÓT

6.1. Program zapewnienia jakości

Wykonawca jest zobowiązany opracować i przedstawić do akceptacji Inżyniera program zapewnienia jakości. W programie zapewnienia jakości Wykonawca powinien określić zamierzony sposób wykonywania robót, możliwości techniczne, kadrowe i plan organizacji robót gwarantujący wykonanie robót zgodnie z dokumentacją projektową, STWiORB, harmonogramem robót oraz odpowiednimi przepisami prawa.

Program zapewnienia jakości powinien zawierać:

a) część ogólną opisującą:

- organizację wykonania robót, w tym terminy i sposób prowadzenia robót,
- organizację ruchu na budowie wraz z oznakowaniem robót,
- sposób zapewnienia bhp.,
- wykaz zespołów roboczych, ich kwalifikacje i przygotowanie praktyczne,
- wykaz osób odpowiedzialnych za jakość i terminowość wykonania poszczególnych elementów robót,
- system (sposób i procedurę) proponowanej kontroli i sterowania jakością wykonywanych robót,
- wyposażenie w sprzęt i urządzenia do pomiarów i kontroli (opis laboratorium własnego lub laboratorium, któremu Wykonawca zamierza zlecić prowadzenie badań),
- sposób oraz formę gromadzenia wyników badań laboratoryjnych, zapis pomiarów, nastaw mechanizmów sterujących, a także wyciąganych wniosków i zastosowanych korekt w procesie

technologicznym, proponowany sposób i formę przekazywania tych informacji Inżynierowi;

b) część szczegółową opisującą dla każdego asortymentu robót:

- wykaz maszyn i urządzeń stosowanych na budowie z ich parametrami technicznymi oraz wyposażeniem w mechanizmy do sterowania i urządzenia pomiarowo-kontrolne,
- rodzaje i ilość środków transportu oraz urządzeń do magazynowania i załadunku materiałów, spoiw, lepiszczy, kruszyw itp.,
- sposób zabezpieczenia i ochrony ładunków przed utratą ich właściwości w czasie transportu,
- sposób i procedurę pomiarów i badań (rodzaj i częstotliwość, pobieranie próbek, legalizacja i sprawdzanie urządzeń, itp.) prowadzonych podczas dostaw materiałów, wytwarzania mieszanek i wykonywania poszczególnych elementów robót,
- sposób postępowania z materiałami i robotami nie odpowiadającymi wymaganiom.

6.2. Zasady kontroli jakości robót

Celem kontroli robót będzie takie sterowanie ich przygotowaniem i wykonaniem, aby osiągnąć założoną jakość robót.

Wykonawca jest odpowiedzialny za pełną kontrolę robót i jakości materiałów. Wykonawca zapewni odpowiedni system kontroli, włączając personel, laboratorium, sprzęt, zaopatrzenie i wszystkie urządzenia niezbędne do pobierania próbek i badań materiałów oraz robót.

Przed zatwierdzeniem systemu kontroli Inżynier może zażądać od Wykonawcy przeprowadzenia badań w celu zademonstrowania, że poziom ich wykonywania jest zadowalający.

Wykonawca będzie przeprowadzać pomiary i badania materiałów oraz robót z częstotliwością zapewniającą stwierdzenie, że roboty wykonano zgodnie z wymaganiami zawartymi w dokumentacji projektowej i STWiORB. Ponadto, dla określonych w odpowiednich STWiORB robót Wykonawca będzie wykonywał odcinki próbne według zasad i zakresu określonego w tych STWiORB. Celem wykonywania odcinków próbnych jest sprawdzenie zaproponowanych przez Wykonawcę w Programie Zapewnienia Jakości procedur i technologii wykonywania odpowiednich robót jak i doboru poszczególnych składników, materiałów. Minimalne wymagania co do zakresu badań i ich częstotliwość są określone w STWiORB, normach i wytycznych. W przypadku, gdy nie zostały one tam określone, Inżynier ustali jaki zakres kontroli jest konieczny, aby zapewnić wykonanie robót zgodnie z umową.

Wykonawca dostarczy Inżynierowi świadectwa, że wszystkie stosowane urządzenia i sprzęt badawczy posiadają ważną legalizację, zostały prawidłowo wykalibrowane i odpowiadają wymaganiom norm określających procedury badań.

6.3. Laboratorium Wykonawcy

Inżynier będzie mieć nieograniczony dostęp do pomieszczeń laboratoryjnych, w celu ich inspekcji.

Wykonawca dostarczy Inżynierowi świadectwa, że wszystkie stosowane w laboratorium urządzenia i sprzęt badawczy posiadają ważną legalizację, zostały prawidłowo wykalibrowane i odpowiadają wymaganiom norm określających procedury badań

Inżynier będzie przekazywać Wykonawcy pisemne informacje o jakichkolwiek niedociągnięciach dotyczących urządzeń laboratoryjnych, sprzętu, zaopatrzenia laboratorium, pracy personelu lub metod badawczych. Jeżeli niedociągnięcia te będą tak poważne, że mogą wpłynąć ujemnie na wyniki badań, Inżynier natychmiast wstrzyma użycie do robót badanych materiałów i dopuści je do użycia dopiero wtedy, gdy niedociągnięcia w pracy laboratorium Wykonawcy zostaną usunięte i stwierdzona zostanie odpowiednia jakość tych materiałów. Wszystkie koszty związane z organizowaniem i prowadzeniem badań materiałów ponosi Wykonawca.

6.4. Pobieranie próbek

Próbki będą pobierane losowo. Zaleca się stosowanie statystycznych metod pobierania próbek, opartych na zasadzie, że wszystkie jednostkowe elementy produkcji mogą być z jednakowym prawdopodobieństwem wytypowane do badań.

Inżynier będzie mieć zapewnioną możliwość udziału w pobieraniu próbek. Ponadto Inżynier może pobierać próbki i badać materiały niezależnie od Wykonawcy, korzystając w tym celu z niezależnego od Wykonawcy zaplecza.

Pojemniki do pobierania próbek będą dostarczone przez Wykonawcę i zatwierdzone przez Inżyniera. Próbki dostarczone przez Wykonawcę do badań wykonywanych przez Inżyniera będą odpowiednio opisane i oznakowane, w sposób zaakceptowany przez Inżyniera.

Koszty pobierania próbek przez Wykonawcę oraz koszty prowadzenia badań przez Wykonawcę są zawarte w cenie kontraktowej w ramach poszczególnych pozycji kosztorysu.

Na zlecenie Inżyniera Wykonawca będzie przeprowadzać dodatkowe badania tych materiałów, które budzą wątpliwości co do jakości, o ile kwestionowane materiały nie zostaną przez Wykonawcę usunięte lub ulepszone z własnej woli. Koszty tych dodatkowych badań pokrywa Wykonawca tylko w przypadku stwierdzenia usterek; w przeciwnym przypadku koszty te pokrywa Zamawiający.

6.5. Badania i pomiary

Wszystkie badania i pomiary będą przeprowadzone zgodnie z wymaganiami norm i właścicieli urządzeń użyteczności publicznej. W przypadku, gdy normy nie obejmują jakiegokolwiek badania wymaganego w STWiORB, stosować można wytyczne krajowe, albo inne procedury, zaakceptowane przez Inżyniera.

Przed przystąpieniem do pomiarów lub badań, Wykonawca powiadomi Inżyniera o rodzaju, miejscu i terminie pomiaru lub badania. Po wykonaniu pomiaru lub badania, Wykonawca przedstawi na piśmie ich wyniki do akceptacji Inżyniera.

6.6. Raporty z badań

Wykonawca będzie przekazywać Inżynierowi kopie raportów z wynikami badań jak najszybciej, nie później jednak niż w terminie określonym w programie zapewnienia jakości.

Wyniki badań (kopie) będą przekazywane Inżynierowi na formularzach według dostarczonego przez niego wzoru lub innych, przez niego zaaprobowanych.

6.7. Badania prowadzone przez Inżyniera

Inżynier jest uprawniony do dokonywania kontroli, pobierania próbek i badania materiałów w miejscu ich

wytwarzania/pozyskiwania, a Wykonawca i producent materiałów powinien udzielić mu niezbędnej pomocy. Inżynier, dokonując weryfikacji systemu kontroli robót prowadzonego przez Wykonawcę, poprzez między innymi swoje badania, będzie oceniać zgodność materiałów i robót z wymaganiami STWiORB na podstawie wyników własnych badań kontrolnych jak i wyników badań dostarczonych przez Wykonawcę.

Inżynier powinien pobierać próbki materiałów i prowadzić badania niezależnie od Wykonawcy, na koszt Zamawiającego. Jeżeli wyniki tych badań wykażą, że raporty Wykonawcy są niewiarygodne, to Inżynier oprze się wyłącznie na własnych badaniach przy ocenie zgodności materiałów i robót z dokumentacją projektową i STWiORB.

W sytuacjach spornych Inżynier zleci wykonanie badań arbitrażowych niezależnemu laboratorium.

W przypadku gdy przeprowadzone, na polecenie Inżyniera, badania arbitrażowe potwierdzą niewiarygodność raportów Wykonawcy, całkowite koszty badań i pobierania próbek poniesione zostaną przez Wykonawcę.

W przypadku gdy przeprowadzone, na polecenie Inżyniera, badania arbitrażowe wykażą prawidłowość raportów Wykonawcy całkowite koszty badań i pobierania próbek poniesione zostaną przez Inżyniera.

6.8. Certyfikaty i deklaracje

Inżynier może dopuścić do użycia tylko:

1. wyroby posiadające znak CE – bez ograniczeń
2. wyroby nie posiadające znaku CE pod warunkiem, że
 - a) wyrób został wyprodukowany na terytorium Polski i producent dołączył deklarację zgodności z obowiązującą przedmiotową normą, Aprobata Techniczną (w przypadku braku normy na dany wyrób) lub posiada znak budowlany świadczący z zgodności z obowiązującą przedmiotową normą lub aprobatą techniczną a producent dołączył odpowiednie deklaracje zgodności
 - b) wyrób został wyprodukowany poza terytorium Polski, ale udzielono mu Aprobaty Technicznej i producent dołączył do wyrobu deklarację zgodności z tą aprobatą,
 - c) jest to wyrób umieszczony w odpowiednim wykazie wyrobów mających niewielkie znaczenie dla zdrowia i bezpieczeństwa, a producent wydał deklarację zgodności z uznanymi regułami sztuki budowlanej;
3. jednostkowego, w danym obiekcie budowlanym wyrobu wytworzonego według indywidualnej dokumentacji technicznej, dla której producent wydał specjalne oświadczenie o zgodności wyrobu z tą dokumentacją oraz z przepisami.

W przypadku materiałów, dla których ww. dokumenty są wymagane przez STWiORB, każda partia dostarczona do robót będzie posiadać te dokumenty, określające w sposób jednoznaczny jej cechy.

Produkty przemysłowe muszą posiadać ww. dokumenty wydane przez producenta, a w razie potrzeby poparte wynikami badań wykonanych przez niego. Kopie wyników tych badań będą dostarczone przez Wykonawcę Inżynierowi.

Jakiegolwiek materiały, które nie spełniają tych wymagań będą odrzucone.

6.9. Dokumenty budowy

(1) Dziennik budowy

Dziennik budowy jest wymagany dokumentem prawnym obowiązującym Zamawiającego i Wykonawcę w okresie od przekazania Wykonawcy terenu budowy do końca okresu gwarancyjnego. Odpowiedzialność za prowadzenie dziennika budowy zgodnie z obowiązującymi przepisami spoczywa na Wykonawcy.

Zapisy w dzienniku budowy będą dokonywane na bieżąco i będą dotyczyć przebiegu robót, stanu bezpieczeństwa ludzi i mienia oraz technicznej i gospodarczej strony budowy.

Każdy zapis w dzienniku budowy będzie opatrzony datą jego dokonania, podpisem osoby, która dokonała zapisu, z podaniem jej imienia i nazwiska oraz stanowiska służbowego. Zapisy będą czytelne, dokonane trwałą techniką, w porządku chronologicznym, bezpośrednio jeden pod drugim, bez przerw.

Załączone do dziennika budowy protokoły i inne dokumenty będą oznaczone kolejnym numerem załącznika i opatrzone datą i podpisem Wykonawcy i Inżyniera.

Do dziennika budowy należy wpisywać w szczególności:

- datę przekazania Wykonawcy terenu budowy,
- datę przekazania przez Zamawiającego dokumentacji projektowej,
- datę uzgodnienia przez Inżyniera programu zapewnienia jakości i harmonogramów robót,
- terminy rozpoczęcia i zakończenia poszczególnych elementów robót wraz z określeniem sposobu i zakresu tymczasowej organizacji ruchu,
- przebieg robót, trudności i przeszkody w ich prowadzeniu, okresy i przyczyny przerw w robotach,
- uwagi i polecenia Inżyniera,
- daty zarządzenia wstrzymania robót, z podaniem powodu,
- zgłoszenia i daty odbiorów robót zanikających i ulegających zakryciu, częściowych i ostatecznych odbiorów robót,
- wyjaśnienia, uwagi i propozycje Wykonawcy,
- stan pogody i temperaturę powietrza w okresie wykonywania robót podlegających ograniczeniom lub wymaganiom szczególnym w związku z warunkami klimatycznymi,
- zgodność rzeczywistych warunków geotechnicznych z ich opisem w dokumentacji projektowej,
- dane dotyczące czynności geodezyjnych (pomiarowych) dokonywanych przed i w trakcie wykonywania robót,
- dane dotyczące sposobu wykonywania zabezpieczenia robót,
- dane dotyczące jakości materiałów, pobierania próbek oraz wyniki przeprowadzonych badań z podaniem, kto je przeprowadzał,
- wyniki prób poszczególnych elementów budowli z podaniem, kto je przeprowadzał,
- inne istotne informacje o przebiegu robót.

Propozycje, uwagi i wyjaśnienia Wykonawcy, wpisane do dziennika budowy będą przedłożone Inżynierowi do ustosunkowania się.

Decyzje Inżyniera wpisane do dziennika budowy Wykonawca podpisuje z zaznaczeniem ich przyjęcia lub

zajęciem stanowiska.

Wpis Projektanta do dziennika budowy obliguje Inżyniera do ustosunkowania się. Projektant nie jest jednak stroną umowy i nie ma uprawnień do wydawania poleceń Wykonawcy robót.

(2) Rejestr obmiarów

Rejestr obmiarów stanowi dokument pozwalający na rozliczenie faktycznego postępu każdego z elementów robót. Obmiary wykonanych robót przeprowadza się w sposób ciągły w jednostkach przyjętych w kosztorysie i wpisuje do rejestru obmiarów dokumentując narastająco postęp rzeczowy robót. Wpisów do Rejestru Obmiarów dokonuje Kierownik Budowy i są one potwierdzane przez Inżyniera.

(3) Dokumenty laboratoryjne

Dzienniki laboratoryjne, deklaracje zgodności lub certyfikaty zgodności materiałów, orzeczenia o jakości materiałów, recepty i kontrolne wyniki badań Wykonawcy będą gromadzone w formie uzgodnionej w programie zapewnienia jakości. Dokumenty te stanowią załączniki do odbioru robót. Winny być udostępnione na każde życzenie Inżyniera.

(4) Pozostałe dokumenty budowy

Do dokumentów budowy zalicza się, oprócz wymienionych w punktach (1) - (3) następujące dokumenty:

- a) pozwolenie na realizację zadania budowlanego,
- b) protokoły przekazania terenu budowy,
- c) umowy cywilno-prawne z osobami trzecimi i inne umowy cywilno-prawne,
- d) protokoły odbioru robót,
- e) protokoły z narad i ustaleń,
- f) korespondencję na budowie.

(5) Przechowywanie dokumentów budowy

Dokumenty budowy będą przechowywane na terenie budowy w miejscu odpowiednio zabezpieczonym.

Zaginięcie któregośkolwiek z dokumentów budowy spowoduje jego natychmiastowe odtworzenie w formie przewidzianej prawem.

Wszelkie dokumenty budowy będą zawsze dostępne dla Inżyniera i przedstawiane do wglądu na życzenie Zamawiającego. Po zakończeniu zadania dokumenty budowy zostaną przekazane właściwym jednostkom administracji drogowej.

7. OBMIAR ROBÓT

7.1. Ogólne zasady obmiaru robót

Obmiar robót będzie określać faktyczny zakres wykonywanych robót zgodnie z dokumentacją projektową i STWiORB, w jednostkach ustalonych w kosztorysie.

Obmiaru robót dokonuje Wykonawca po pisemnym powiadomieniu Inżyniera o zakresie obmierzanego robót i terminie odbioru, co najmniej na 3 dni przed tym terminem.

Wyniki obmiaru będą wpisane do rejestru obmiarów.

Jakikolwiek błąd lub przeoczenie (opuszczenie) w ilościach podanych w przedmiarze robót lub gdzie indziej w STWiORB nie zwalnia Wykonawcy od obowiązku ukończenia wszystkich robót. Błędne dane zostaną poprawione wg instrukcji Inżyniera na piśmie.

Obmiar gotowych robót będzie przeprowadzony z wymaganą częstością w celu dokonania płatności na rzecz Wykonawcy w czasie określonym w umowie i SIWZ.

Roboty pomiarowe do obmiaru oraz nieodzwonne obliczenia będą wykonane w sposób zrozumiały i jednoznaczny oraz będą uzupełnione odpowiednimi szkicami, których wzór zostanie uzgodniony z Inżynierem. Obliczenia wraz ze szkicami będą każdorazowo załączone do dokumentów odbiorowych poszczególnych robót a ich wyniki zostaną zapisane w rejestrze obmiaru i potwierdzone przez Inżyniera. Wymiary skomplikowanych powierzchni lub objętości będą uzupełnione odpowiednimi szkicami umieszczonymi na karcie rejestru obmiarów. W razie braku miejsca szkice mogą być dołączone w formie oddzielnego załącznika do rejestru obmiarów, którego wzór zostanie uzgodniony z Inżynierem.

7.2. Zasady określania ilości robót i materiałów

Długości i odległości pomiędzy wyszczególnionymi punktami skrajnymi będą obmierzone poziomo wzdłuż linii osiowej.

Jeśli STWiORB właściwe dla danych robót nie wymagają tego inaczej, objętości będą wyliczone w m³ jako długość pomnożona przez średni przekrój.

Ilości, które mają być obmierzone wagowo, będą ważone w tonach lub kilogramach zgodnie z wymaganiami STWiORB.

7.3. Urządzenia i sprzęt pomiarowy

Wszystkie urządzenia i sprzęt pomiarowy, stosowany w czasie obmiaru robót będą zaakceptowane przez Inżyniera.

Urządzenia i sprzęt pomiarowy zostaną dostarczone przez Wykonawcę. Jeżeli urządzenia te lub sprzęt wymagają badań atestujących to Wykonawca będzie posiadać ważne świadectwa legalizacji.

Wszystkie urządzenia pomiarowe będą przez Wykonawcę utrzymywane w dobrym stanie, w całym okresie trwania robót.

7.4. Wagi i zasady ważenia

Wykonawca dostarczy i zainstaluje urządzenia wagowe odpowiadające odnośnym wymaganiom STWiORB.

Będzie utrzymywać to wyposażenie zapewniając w sposób ciągły zachowanie dokładności wg norm zatwierdzonych przez Inżyniera.

7.5. Czas przeprowadzenia obmiaru

Obmiary będą przeprowadzone przed częściowym lub ostatecznym odbiorem odcinków robót, a także w przypadku występowania dłuższej przerwy w robotach.

Obmiar robót zanikających przeprowadza się w czasie ich wykonywania.

Obmiar robót podlegających zakryciu przeprowadza się przed ich zakryciem.

Roboty pomiarowe do obmiaru oraz nieodzwonne obliczenia będą wykonane w sposób zrozumiały i

jednoznaczny.

Wymiary skomplikowanych powierzchni lub objętości będą uzupełnione odpowiednimi szkicami umieszczonymi na karcie Rejestru Obmiarów. W razie braku miejsca szkice mogą być dołączone w formie oddzielnego załącznika do Rejestru Obmiarów, którego wzór zostanie uzgodniony z Inżynierem

8. ODBIÓR ROBÓT

8.1. Rodzaje odbiorów robót

W zależności od ustaleń odpowiednich STWiORB, roboty podlegają następującym etapom odbioru:

- a) odbiorowi Robót zanikających i ulegających zakryciu,
- b) odbiorowi częściowemu,
- c) odbiorowi ostatecznemu,
- d) odbiorowi pogwarancyjnemu.

8.2. Odbiór robót zanikających i ulegających zakryciu

Odbiór robót zanikających i ulegających zakryciu polega na finalnej ocenie ilości i jakości wykonywanych robót, które w dalszym procesie realizacji ulegną zakryciu.

Odbiór robót zanikających i ulegających zakryciu będzie dokonany w czasie umożliwiającym wykonanie ewentualnych korekt i poprawek bez hamowania ogólnego postępu robót.

Odbioru przedmiotowych robót dokonuje Inżynier.

Gotowość danej części robót do odbioru zgłasza Wykonawca wpisem do dziennika budowy i jednoczesnym powiadomieniem Inżyniera. Odbiór będzie przeprowadzony niezwłocznie, nie później jednak niż w ciągu 3 dni od daty zgłoszenia wpisem do dziennika budowy i powiadomienia o tym fakcie Inżyniera.

Jakość i ilość robót ulegających zakryciu ocenia Inżynier na podstawie dokumentów zawierających komplet wyników badań laboratoryjnych i w oparciu o przeprowadzone pomiary, w konfrontacji z dokumentacją projektową, STWiORB i uprzednimi ustaleniami.

Koszt przygotowania dokumentacji odbiorowej nie podlega odrębnej zapłacie i przyjmuje się, że jest włączony w cenę kontraktową.

8.3. Odbiór częściowy

Odbiór częściowy polega na ocenie ilości i jakości wykonanych części robót. Odbioru częściowego robót dokonuje się wg zasad jak przy odbiorze ostatecznym robót. Odbioru robót dokonuje Komisja w obecności Inżyniera i Wykonawcy. Komisja jest powoływana przez Zamawiającego. Warunkiem dokonania odbioru częściowego jest uprzednie wystawienie przez Inżyniera Świadectwa Przejęcia w zakresie części robót, o ile Wykonawca jest uprawniony do uzyskania takiego świadectwa zgodnie z warunkami Kontraktu.

8.4. Odbiór ostateczny Robót

8.4.1. Zasady odbioru ostatecznego Robót

Odbiór ostateczny polega na finalnej ocenie rzeczywistego wykonania Robót w odniesieniu do ich ilości, jakości i wartości. Całkowite zakończenie Robót oraz gotowość do odbioru ostatecznego będzie stwierdzona przez

Wykonawcę wpisem do Dziennika Budowy z bezzwłocznym powiadomieniem na piśmie o tym fakcie Inżyniera.

Odbiór ostateczny Robót nastąpi w terminie ustalonym w Dokumentach Kontraktowych, licząc od dnia potwierdzenia przez Inżyniera zakończenia Robót i przyjęcia dokumentów, o których mowa w pkt 8.4.2.

Warunkiem dokonania odbioru ostatecznego jest uprzednie wystawienie przez Inżyniera Świadectwa Przejęcia.

Odbioru ostatecznego Robót dokona komisja wyznaczona przez Zamawiającego w obecności Inżyniera i Wykonawcy. Komisja odbierająca Roboty dokona ich oceny jakościowej na podstawie przedłożonych dokumentów, wyników badań i pomiarów, ocenie wizualnej oraz zgodności wykonania Robót z Dokumentacją Projektową i STWiORB.

W toku odbioru ostatecznego Robót komisja zapozna się z realizacją ustaleń przyjętych w trakcie odbiorów robót zanikających i ulegających zakryciu oraz odbiorów częściowych, zwłaszcza w zakresie wykonania robót uzupełniających i robót poprawkowych. W przypadkach niewykonania wyznaczonych Robót poprawkowych lub robót uzupełniających, komisja przerwie swoje czynności i ustala nowy termin odbioru ostatecznego.

W przypadku stwierdzenia przez Komisję, że jakość wykonywanych robót w poszczególnych asortymentach odbiega od wymaganej dokumentacją projektową i STWiORB z uwzględnieniem tolerancji ale nie ma większego wpływu na cechy eksploatacyjne obiektu i bezpieczeństwo ruchu, komisja może dokonać potrąceń, oceniając pomniejszoną wartość wykonywanych robót w stosunku do wymagań przyjętych w dokumentach umowy lub nakazać Wykonawcy wykonanie robót poprawkowych, wyznaczając jednocześnie nowy termin odbioru ostatecznego.

8.4.2. Dokumenty do odbioru ostatecznego

Podstawowym dokumentem do dokonania odbioru ostatecznego Robót jest protokół odbioru ostatecznego Robót sporządzony wg. wzoru ustalonego przez Zamawiającego. Do odbioru ostatecznego Wykonawca jest zobowiązany przygotować następujące dokumenty wchodzące w skład operatu odbiorczego:

1. dokumentację projektową podstawową z naniesionymi zmianami, potwierdzonymi przez Inżyniera oraz dodatkową, jeśli została sporządzona w trakcie realizacji umowy; wymaga się przy tym, żeby dokumentacja została tak opracowana graficznie, aby wszelkie naniesione zmiany były łatwo rozpoznawalne.
2. Specyfikacje Techniczne Wykonania i Odbioru robót Budowlanych (podstawowe z dokumentów umowy i ew. uzupełniające lub zamiennie).
3. recepty i ustalenia technologiczne.
4. dzienniki budowy i rejestry obmiarów (oryginały).
5. wyniki pomiarów kontrolnych oraz badań i oznaczeń laboratoryjnych, zgodnie z STWiORB i ew. PZJ.
6. deklaracje zgodności lub certyfikaty zgodności wbudowanych materiałów zgodnie z STWiORB i ew. PZJ.
7. opinię technologiczną opracowaną przez Wykonawcę i skoreferowaną przez Inżyniera, sporządzoną na podstawie wszystkich wyników badań i pomiarów załączonych do dokumentów odbioru, wykonanych

zgodnie z STWiORB i PZJ.

8. rysunki (dokumentacje) na wykonanie robót towarzyszących (np. na przełożenie linii telefonicznej, energetycznej, gazowej, oświetlenia itp.) oraz protokoły odbioru i przekazania tych robót właścicielom urządzeń.

9. geodezyjną inwentaryzację powykonawczą robót i sieci uzbrojenia terenu – 2 egz.,

10. kopię mapy zasadniczej powstałej w wyniku geodezyjnej inwentaryzacji powykonawczej zatwierdzoną w odpowiednim ośrodku dokumentacji geodezyjnej – 2 egz.

Wykonawca opracuje operat kolaudacyjny w jednym egzemplarzu oryginalnym i w 1 kopii. Dodatkowo Wykonawca zeskanuje wszystkie dokumenty wchodzące w skład operatu kołaudacyjnego, za wyjątkiem pozycji 10, w rozdzielczości umożliwiającej czytelny wydruk w formacie odpowiadającym oryginałowi i zapisze na nośniku danych w jednym egzemplarzu w formacie zapisu danych uzgodnionym z Inżynierem. Pozycja 10 zostanie zapisana na nośniku danych w formacie *.dwg lub *.dgn.

Koszt przygotowania wszystkich egzemplarzy dokumentacji odbiorowej wraz z wersją elektroniczną jest zawarty w cenie kontraktowej i nie podlega odrębnej zapłacie.

W przypadku, gdy wg komisji, roboty pod względem przygotowania dokumentacyjnego nie będą gotowe do odbioru ostatecznego, komisja w porozumieniu z Wykonawcą wyznaczy ponowny termin odbioru warunkowego robót.

Wszystkie zarządzone przez komisję roboty poprawkowe lub uzupełniające będą zestawione wg wzoru ustalonego przez Zamawiającego.

Termin wykonania robót poprawkowych i robót uzupełniających wyznaczy komisja.

8.5. Odbiór pogwarancyjny

Odbiór pogwarancyjny polega na ocenie wykonanych Robót związanych z usunięciem wad stwierdzonych przy odbiorze ostatecznym i zaistniałych w okresie gwarancyjnym.

Odbiór pogwarancyjny będzie dokonany na podstawie oceny wizualnej obiektu z uwzględnieniem zasad opisanych w punkcie 8.4 „Odbiór ostateczny robót”.

Wykonawca jest zobowiązany do opracowania i przekazania Zamawiającemu Operatu z przeprowadzonych pomiarów odkształceń i przemieszczeń obiektów inżynierskich w trakcie prowadzenia prac oraz w okresie gwarancyjnym. Koszty z tym związane są zawarte w kosztach poszczególnych obiektów mostowych.

9. PODSTAWA PŁATNOŚCI

9.1. Ustalenia ogólne

Koszt dostosowania się do wymagań warunków umowy i wymagań ogólnych zawartych w D-M-00.00.00 obejmuje wszystkie warunki określone w ww. dokumentach, a nie wyszczególnione w kosztorysie.

Podstawą płatności jest cena jednostkowa skalkulowana przez Wykonawcę za jednostkę obmiarową ustaloną dla danej pozycji kosztorysu.

Wartość obmiaru należy określać liczbami całkowitymi, z wyjątkiem jednostek obmiaru takich jak km, tony lub

hektary, dla których wartość należy podawać z dokładnością do trzech miejsc po przecinku.

Dla pozycji kosztorysowych wycenionych ryczałtowo podstawą płatności jest wartość (kwota) podana przez Wykonawcę w danej pozycji kosztorysu.

Cena jednostkowa lub kwota ryczałtowa pozycji kosztorysowej będzie uwzględniać wszystkie czynności, wymagania i badania składające się na jej wykonanie, określone dla tej roboty w STWiORB i w dokumentacji projektowej.

Ceny jednostkowe lub kwoty ryczałtowe robót będą obejmować:

- robocizną bezpośrednią wraz z towarzyszącymi kosztami,
- wartość zużytych materiałów wraz z kosztami zakupu, magazynowania, ewentualnych ubytków i transportu na teren budowy,
- wartość pracy sprzętu wraz z towarzyszącymi kosztami utrzymania, demontażem i usunięciem po zakończeniu robót,
- wykonanie wszystkich robót tymczasowych niezbędnych do wykonania robót podstawowych,
- zastosowanie materiałów pomocniczych koniecznych do prawidłowego wykonania robót lub wynikających z przyjętej technologii robót;
- koszty wykonania, utrzymania oraz późniejszej rozbiórki dróg technologicznych,
- obsługę geodezyjną,
- opłaty za zajęcie terenu,
- koszty nadzorów branżowych,
- stosowanie się do PZJ,
- koszt pobierania próbek, koszt badań, koszt opracowania wyników badań wraz z opinią
- oczekiwanie na zatwierdzenia i zezwolenia,
- przygotowanie i dostarczenie szczegółowych rysunków roboczych / wykonawczych,
- koszt zatrudnienia Projektanta (w ramach wykonania opracowań przez wykonawcę wymienionych w punkcie 1.5.2.2. wymagających udziału Projektanta)
- koszty pośrednie, zysk kalkulacyjny i koszt ryzyka lub koszt ubezpieczenia terenu budowy od wszelkich zdarzeń, które stanowią ryzyko związane z realizacją kontraktu. W skład kosztów pośrednich wchodzi m.in.:
- płace personelu i kierownictwa budowy
- koszty zarządu przedsiębiorstwa Wykonawcy
- koszty ogólne przedsiębiorstwa
- koszty pracowników nadzoru i laboratorium
- koszty dotyczące oznakowania robót – wg odrębnej SST D.0710.01 " Tymczasowa organizacja ruchu"
- wydatki dotyczące BHP
- koszty usług obcych na rzecz budowy
- opłaty za dzierżawę placów i bocznic

- koszty dzierżawy pasów roboczych
- ekspertyzy dotyczące wykonania robót
- i inne,
- podatki obliczone zgodnie z obowiązującymi przepisami.

10. PRZEPISY ZWIĄZANE

1. Ustawa z dnia 7 lipca 1994 r. - Prawo budowlane (tekst jednolity Dz.U. z 2003 Nr 207, póź. 2016 z późn. zm.).
2. Zarządzenie Ministra Infrastruktury z dnia 26 czerwca 2002 r. w sprawie dziennika budowy montażu i rozbiórki tablicy informacyjnej oraz ogłoszenia zawierającego dane dotyczące bezpieczeństwa i ochrony zdrowia (Dz. U. Nr 108, póź. 953 z późn. zm.)
3. Ustawa z dnia 21 marca 1985 r. o drogach publicznych (tekst jednolity Dz.U. z 2000 Nr 71, póź. 838 z późn. zm.).



SPECYFIKACJA TECHNICZNA

WYKONANIA I ODBIORU ROBÓT

WYMAGANIA SZCZEGÓŁOWE

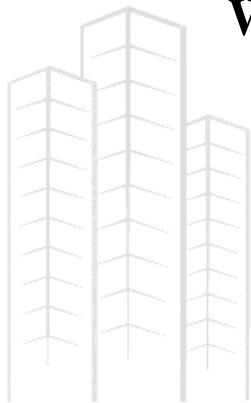

ML

DESIGN

D- 01.00.00 ODTWORZENIE TRASY I PUNKTÓW WYSOKOŚCIOWYCH

1. WSTĘP

1.1. Przedmiot ST

Przedmiotem niniejszej Specyfikacji Technicznej są wymagania dotyczące wykonania i odbioru robót związanych z odtworzeniem trasy i punktów wysokościowych związanych z Przebudową drogi gminnej – ul. Morcinka w Kaczycach.

1.2. Zakres stosowania ST

Specyfikacja Techniczna jest stosowana jako dokument kontraktowy przy zlecaniu i realizacji robót wymienionych w punkcie 1.1.

1.3. Zakres robót objętych ST

Roboty, których dotyczy specyfikacja obejmują wszystkie czynności umożliwiające i mające na celu odtworzenie w terenie przebiegu trasy drogowej zgodnie z dokumentacją projektową. Ustalenia obejmują wyznaczenie:

- punktów głównych osi trasy drogi i punktów wysokościowych,
- wytyczenie osi i punktów charakterystycznych dla przebudowywanego przepustu.
- uzupełnienie osi trasy dodatkowymi punktami,
- wyznaczenie przekrojów poprzecznych z ewentualnym wytyczeniem dodatkowych przekrojów, konturów robót w obrębie pasa drogowego
- wykonanie uproszczonej dokumentacji geodezyjnej dla kontroli robót przez Nadzór,
- w razie potrzeby odtworzenie zniszczonych lub uszkodzonych punktów państwowej osnowy geodezyjnej i ustalenie ich współrzędnych, łącznie z ich zgłoszeniem do Państwowego zasobu Geodezyjnego,
- aktualizacja zasobu mapowego w zakresie wynikającym z przepisów Prawa Geodezyjnego oraz szczegółowych ustaleń innych ST.
- Założenie nowych reperów na nowym przepuszczeniu w ilości zgodnej z projektem wykonawczym

1.4. Określenia podstawowe

1.4.1. Punkty główne trasy - punkty załamania osi trasy, punkty kierunkowe oraz początkowy i końcowy punkt trasy. Pozostałe określenia są zgodne z obowiązującymi odpowiednimi normami i z definicjami podanymi w ST „Wymagania ogólne”.

1.5. Ogólne wymagania dotyczące robót

Wykonawca robót jest odpowiedzialny za jakość wykonanych robót oraz za ich zgodność z Dokumentacją Projektową, ST i poleceniami Nadzoru. Ogólne wymagania dotyczące odbioru robót podano w ST „Wymagania ogólne”.

2. MATERIAŁY

Do utrwalenia punktów głównych trasy można stosować pale drewniane z gwoździem lub prętem stalowym, słupki betonowe albo rury metalowe, trzpienie stalowe.

3. SPRZĘT

Roboty pomiarowe wysokościowe należy wykonać sprzętem geodezyjnym gwarantującym uzyskanie dokładności niwelacji technicznej. Wszystkie używane do Robót instrumenty geodezyjne powinny być zrezyfikowane oraz posiadać wymagane przepisami szczególnymi świadectwa legalizacji.

4. TRANSPORT

Środkiem transportowym dla sprzętu i materiałów jest samochód dostawczy lub inny gwarantujący przewożenie sprzętu i materiałów w sposób uniemożliwiający ich uszkodzenie.

5. WYKONANIE ROBÓT

5.1. Zasady wykonywania prac

Prace pomiarowe powinny być wykonane zgodnie z obowiązującymi instrukcjami GUGiK. Prace pomiarowe powinny być wykonywane przez osoby posiadające odpowiednie kwalifikacje i uprawnienia. Wykonawca ponosi odpowiedzialność za następstwa niezgodności; wykonanych robót z Dokumentacją Projektową, ST oraz zmianami wprowadzonymi w nich zawczasu przez Nadzór.

W oparciu o Dokumentację Projektową Wykonawca powinien przeprowadzić obliczenia i pomiary geodezyjne niezbędne do szczegółowego wytyczenia robót. Wykonawca powinien sprawdzić, czy rzędne terenu określone w Dokumentacji Projektowej są zgodne z rzeczywistymi rzędnymi terenu. Jeżeli rzeczywiste rzędne terenu istotnie różnią się od rzędnych określonych w Dokumentacji Projektowej, to powinien powiadomić o tym Nadzór.

Punkty wierzchołkowe, punkty główne trasy i punkty pośrednie osi trasy muszą być zaopatrzone w oznaczenia określające w sposób wyraźny i jednoznaczny charakterystykę i położenie tych punktów. Wykonawca jest odpowiedzialny za ochronę i utrzymanie wszystkich punktów pomiarowych i ich oznaczeń w czasie trwania robót. Punkty zniszczone wskutek zaniedbania Wykonawcy będą odtworzone na jego koszt. Celem dokładnego odtworzenia geometrii poziomej i pionowej Wykonawca powinien opracować uproszczoną dokumentację geodezyjną zawierającą następujące elementy:

- odtworzenie (wyznaczenie) osi trasy w oparciu o Dokumentację Projektową przy wykorzystaniu sieci poligonizacji państwowej lub innej osnowy geodezyjnej określonej w Dokumentacji Projektowej,
- założenie reperów roboczych w nawiązaniu do państwowego układu wysokościowego dla odtworzenia projektowanej niwelety.

5.2. Wyznaczenie osi trasy

Oś trasy powinna być wyznaczona w punktach głównych (min. 3 na odcinek). Dopuszczalne odchylenie sytuacyjne wytyczonej osi trasy nie może być większe niż 5 cm. Rzędne punktów osi należy wyznaczyć z dokładnością do 1 cm w stosunku do rzędnych określonych w Dokumentacji Projektowej. Do utrwalenia osi należy użyć odpowiednich pali drewnianych, rur stalowych lub trzpieni i ich usunięcie jest dopuszczalne tylko wówczas, gdy Wykonawca zastąpi je odpowiednikami po obu stronach osi, umieszczonymi poza granicą robót.

5.3. Wyznaczenie roboczych punktów wysokościowych

Robocze punkty wysokościowe należy założyć poza granicami robót związanych z wykonaniem trasy drogowej i obiektów towarzyszących. Można wykorzystać punkty stałe na stabilnych istniejących budowlach wzdłuż trasy drogowej lub o ile brak takich punktów, repery robocze należy założyć w postaci słupków betonowych lub grubych kształtowników stalowych osadzonych w gruncie w sposób wykluczający osiadanie. Maksymalna odległość pomiędzy reperami roboczymi wzdłuż trasy drogowej - 100 m.

Rzędne reperów należy określić z taką dokładnością, aby średni błąd niwelacji po wyrównaniu był mniejszy od 4mm/km stosując niwelację podwójną w nawiązaniu do reperów państwowych. Rzędne punktów pośrednich pomiędzy podanymi na profilu podłużnym należy wyznaczyć z dokładnością istniejącej krzywizny pionowej, na której się znajdują, stosując formułę matematyczną uwzględniającą długość cięciwy i strzałkę krzywizny. Repery powinny być wyposażone w oznaczenia zawierające wyraźne i jednoznaczne określenie nazwy repery i jego rzędnej.

5.4. Wyznaczenie przekrojów poprzecznych

Wyznaczenie przekrojów poprzecznych obejmuje:

- wyznaczenie krawędzi nasypów i wykopów na powierzchni terenu (określenie granicy robót ziemnych),
- wyznaczenie w czasie trwania robót ziemnych zarysu nasypów i wykopów w przekrojach poprzecznych i powinno być wykonane w punktach określonych w Dokumentacji Projektowej i w innych dodatkowych miejscach wymagających uzupełnienia dla poprawnego wykonania robót i zaakceptowanych przez Nadzór. Do wyznaczenia przekrojów poprzecznych należy stosować dobrze widoczne paliki lub wiechy.

Przy wykonywaniu robót wykończeniowych należy wyznaczyć palikami podstawą nasypu w odstępach nie większych niż 15 m, a ponadto wyznaczyć pochyłości skarp łatami przybitymi do palików.

6. KONTROLA ROBÓT

Ogólne zasady kontroli podano w ST „Wymagania ogólne” pkt 6. Kontrolę jakości prac pomiarowych należy prowadzić według zasad określonych w instrukcjach i wytycznych GUGiK z dokładnościami podanymi w specyfikacjach opisujących dany asortyment robót.

7. OBMIAR ROBÓT

Jednostką obmiarową robót związanych z odtworzeniem (wyznaczeniem) trasy w terenie jest 1 km trasy drogowej. Ogólne zasady obmiaru podano w ST „Wymagania ogólne”.

8. ODBIÓR ROBÓT

Odbioru dokonuje Nadzór po sprawdzeniu prawidłowości wykonania robót na podstawie szkiców i dzienników pomiarów geodezyjnych lub protokołu z kontroli geodezyjnej, które przedkłada Nadzorowi Wykonawca.

9. PODSTAWA PŁATNOŚCI

Płatność za kilometr należy przyjmować na podstawie szkiców i dzienników pomiarów geodezyjnych lub protokołu z kontroli geodezyjnej.

Cena jednostki obmiarowej obejmuje:

- wyznaczenie punktów głównych osi trasy, granic robót i punktów wysokościowych,
- uzupełnienie trasy dodatkowymi punktami,
- wyznaczenie przekrojów poprzecznych z ewentualnym wytyczeniem dodatkowych przekrojów,
- wykonanie pomiarów bieżących w miarę postępu robót, zgodnie z Dokumentacją Projektową,
- w razie potrzeby odtworzenie zniszczonych lub uszkodzonych punktów państwowej osnowy geodezyjnej i ustalenie ich współrzędnych, łącznie z ich zgłoszeniem do Państwowego zasobu Geodezyjnego,
- aktualizacja zasobu mapowego w zakresie wynikającym z przepisów Prawa Geodezyjnego oraz szczegółowych ustaleń innych ST.
- pozyskanie niezbędnych materiałów geodezyjnych,
- wykonanie niezbędnych zgłoszeń i innych czynności przewidzianych odpowiednimi przepisami,
- zakup i transport materiałów i sprzętu,

- oznakowanie miejsca Robót i jego utrzymanie,
- wykonanie innych czynności i niezbędnych do realizacji Robót objętych niniejszą ST.

10. PRZEPISY ZWIĄZANE

1. PN-S-02205 : 1998 Drogi samochodowe. Roboty ziemne. Wymagania i badania.
2. Instrukcja techniczna 0-1. Ogólne zasady wykonywania prac geodezyjnych.
4. Instrukcja techniczna G-1. Geodezyjna osnowa pozioma, GUGiK, 1978.
5. Instrukcja techniczna G-2. Wysokościowa osnowa geodezyjna, GUGiK, 1983.
6. Instrukcja techniczna G-3. Geodezyjna obsługa inwestycji, GUGiK, 1979.
7. Instrukcja techniczna G-4. Pomiary sytuacyjne i wysokościowe, GUGiK, 1979.
8. Wytyczne techniczne G-3.1. Osnowy realizacyjne, GUGiK, 1983.



D-01.02.04 ROZBIÓRKA ELEMENTÓW DRÓG

1. WSTĘP

1.1. Przedmiot ST

Przedmiotem niniejszej Specyfikacji Technicznej są wymagania dotyczące wykonania i odbioru robót związanych z Przebudową drogi gminnej – ul. Morcinka w Kaczycach.

1.2. Zakres stosowania ST

Specyfikacja Techniczna jest stosowana jako dokument kontraktowy przy zlecaniu i realizacji robót wymienionych w punkcie 1.1.

1.3. Zakres robót objętych ST

Ustalenia zawarte w niniejszej specyfikacji dotyczą zasad prowadzenia robót związanych z rozbiórką elementów istniejącej drogi, (m. in przepusty , przykanaliki, kolektor kanalizacji sanitarnej, ścianki czołowe , krawężniki , obrzeża , kostki znaki drogowe, studnie betonowe, krzaki i żywopłot).

1.4. Określenia podstawowe

Określenia podane w niniejszej ST są zgodne z obowiązującymi odpowiednimi normami i z definicjami podanymi w ST „Wymagania ogólne”.

1.5. Ogólne wymagania dotyczące robót

Wykonawca robót jest odpowiedzialny za jakość wykonanych robót oraz za ich zgodność z Dokumentacją Projektową, ST i poleceniami Nadzoru. Ogólne wymagania dotyczące robót podano w ST „Wymagania ogólne”.

2. MATERIAŁY

Nie występują.

3. SPRZĘT

Do wykonania robót związanych z rozbiórką elementów dróg należy stosować:

- piły mechaniczne
- ładowarki,
- koparki,
- samochody ciężarowe,
- szczotki ręczne i inny sprzęt drobny.

Dobór sprzętu pod względem typów i ilości powinien wynikać z projektu organizacji robót lub PZJ opracowywanych przez Wykonawcę i winien być zaakceptowany przez Nadzór.

4. TRANSPORT

Materiał z rozbiórki należy przewozić transportem samochodowym. Przy ruchu po drogach publicznych pojazdy powinny spełniać wymagania dotyczące przepisów ruchu drogowego w odniesieniu do dopuszczalnych obciążeń na osie, wymiarów ładunku i innych parametrów technicznych.

5. WYKONANIE ROBOT

Roboty rozbiórkowe obejmują usunięcie z pasa robót elementów opisanych w punkcie 1.3 niniejszej specyfikacji.

Rozbiórki należy wykonywać mechanicznie. Wszystkie elementy możliwe do powtórnego wykorzystania powinny być usuwane bez powodowania zbędnych uszkodzeń. Ewentualne doły (wykopy) powstałe po rozbiórce elementów dróg znajdujące się w miejscach, gdzie zgodnie z Dokumentacją Projektową będą wykonywane wykopy powinny być tymczasowo zabezpieczone. W szczególności należy zapobiec gromadzeniu się w nich wody opadowej. Wszystkie pozostałe doły(wykopy) należy wypełnić warstwami gruntem z wykopów wraz z zagęszczeniem lub piaskiem pod drogą i chodnikiem zgodnie z ST.

6. KONTROLA ROBÓT

Sprawdzenie jakości robót polega na sprawdzeniu kompletności wykonanych robót rozbiórkowych.

7. OBMIAR ROBÓT

Jednostką obmiarową robót rozbiórkowych jest dla nawierzchni i krzaków - 1 m², dla studni – 1kpl., ścianki czołowe – 1m³, dla pozostałych elementów – 1m.

Obmiar winien być dokonany na budowie w obecności Nadzoru.

8. ODBIÓR ROBÓT

Odbioru dokonuje Nadzór po sprawdzeniu prawidłowości wykonania robót i powinien być przeprowadzony w czasie umożliwiającym wykonanie ewentualnych poprawek bez hamowania postępu robót.

9. PODSTAWA PŁATNOŚCI

Cena jednostki obmiarowej obejmuje:

- rozebranie przepustów i ścianek czołowych
- rozebranie krawężników
- rozebranie obrzeży
- rozebranie znaków drogowych
- rozebranie studni betonowych
- rozebranie kolektora kanalizacji sanitarnej
- karczowanie krzaków i żywopłotu
- ew. przesortowanie materiału uzyskanego z rozbiórki w celu ponownego jego zużycia,
- zmagazynowanie materiałów z rozbiórki na placu budowy i odwiezienie na miejsce składowania,
- uporządkowanie miejsca prowadzonych robót,
- opłatę za przyjęcie gruzu na składowisko.

10. PRZEPISY ZWIĄZANE

PN-S-02205 Drogi samochodowe. Roboty ziemne. Wymagania i badania.

D-01.03.04 ZABEZPIECZENIE KABLA TELETECHNICZNEGO I ENERGETYCZNEGO

1. WSTĘP

Przedmiot ST

Przedmiotem niniejszej Specyfikacji Technicznej są wymagania dotyczące wykonania i odbioru robót związanych z zabezpieczeniem kabli teletechnicznych i energetycznych przy Przebudowie drogi gminnej – ul. Morcinka w Kaczycach

Zakres stosowania ST

Specyfikacja techniczna jest stosowana jako dokument przetargowy i kontraktowy przy zlecaniu i realizacji robót wymienionych w punkcie 1.3.

Zakres robót objętych ST

Ustalenia zawarte w niniejszej specyfikacji dotyczą prowadzenia robót związanych z zabezpieczeniem kabli teletechnicznych i energetycznych w związku z Przebudową drogi gminnej – ul. Morcinka w Kaczycach i obejmują:

Ułożenie rur ochronnych z HDPE o śr. do 110 mm – rury dwudzielne typ Arot A110 PS

Lokalizację rur osłonowych przedstawiono w dokumentacji projektowej.

Określenia podstawowe

Linia kablowa - kabel wielożyłowy lub wiązka kabli jednożyłowych w układzie wielofazowym albo kilka kabli jedno- lub wielożyłowych połączonych równolegle, łącznie z osprzętem, ułożone na wspólnej trasie i łączące zaciski tych samych dwóch urządzeń elektrycznych jedno- lub wielofazowych.

Trasa kablowa - pas terenu, w którym ułożone są jedna lub więcej linii kablowych.

Napięcie znamionowe linii - napięcie międzyprzewodowe, na które linia kablowa została zbudowana.

Osprzęt linii kablowej - zbiór elementów przeznaczonych do łączenia, rozgałęziania lub zakończenia kabli.

Osłona kabla - konstrukcja przeznaczona do ochrony kabla przed uszkodzeniami mechanicznymi, chemicznymi i działaniem łuku elektrycznego.

Przykrycie - słoma ułożona nad kablem w celu ochrony przed mechanicznym uszkodzeniem od góry.

Przegroda - osłona ułożona wzdłuż kabla w celu oddzielenia go od sąsiedniego kabla lub od innych urządzeń.

Skrzyżowanie - takie miejsce na trasie linii kablowej, w którym jakkolwiek część rzutu poziomego linii kablowej przecina lub pokrywa jakąkolwiek część rzutu poziomego innej linii kablowej lub innego urządzenia podziemnego.

Zbliżenie - takie miejsce na trasie linii kablowej, w którym odległość między linią kablową, urządzeniem podziemnym lub drogą komunikacyjną itp. jest mniejsza niż odległość dopuszczalna dla danych warunków układania bez stosowania przegród lub osłon zabezpieczających i w których nie występuje skrzyżowanie.

Przepust kablowy - konstrukcja o przekroju okrągłym przeznaczona do ochrony kabla przed uszkodzeniami mechanicznymi, chemicznymi i działaniem łuku elektrycznego.

Dodatkowa ochrona przeciwporażeniowa - ochrona części przewodzących, dostępnych w wypadku pojawienia się na nich napięcia w warunkach zakłóceń.

Pozostałe określenia podstawowe są zgodne z normą PN-61/E-01002 [1] i definicjami podanymi w ST D-00.00.00 „Wymagania ogólne”

2. MATERIAŁY

Ogólne wymagania dotyczące materiałów

Ogólne wymagania dotyczące materiałów, ich pozyskiwania i składowania, podano w ST 00.00.00 „Wymagania ogólne” p. 3.

Ogólne wymagania dotyczące materiałów.

Wszystkie zakupione przez Wykonawcę materiały, dla których normy PN i BN przewidują posiadanie zaświadczenia o jakości lub atestu, powinny być zaopatrzone przez producenta w taki dokument. Inne materiały powinny być wyposażone w takie dokumenty na życzenie Inspektora Kontraktu.

Elementy gotowe.

2.3.1.Przepusty kablowe.

Przepusty kablowe należy wykonać z rur: dwudzielnych typ Arot A110 PS,

3. SPRZĘT

Ogólne wymagania dotyczące sprzętu

Ogólne wymagania dotyczące sprzętu podano w ST 00.00.00 „Wymagania ogólne” p. 3.

Ogólne wymagania dotyczące sprzętu

Sprzęt używany przez Wykonawcę powinien uzyskać akceptację Inspektora Kontraktu. Liczba i wydajność sprzętu powinna gwarantować wykonanie robót zgodnie z przyjętym harmonogramem w terminie przewidzianym kontraktem.

Sprzęt do wykonania robót

Wykonawca jest zobowiązany do używania jedynie takiego sprzętu, który nie spowoduje niekorzystnego wpływu na jakość wykonywanych robót, zarówno w miejscu tych robót, jak też przy wykonywaniu czynności pomocniczych oraz w czasie transportu, załadunku i wyładunku materiałów, sprzętu itp.

Sprzęt używany przez Wykonawcę powinien uzyskać akceptację Inspektora Nadzoru.

Liczba i wydajność sprzętu powinna gwarantować wykonanie robót zgodnie z zasadami określonymi w dokumentacji projektowej, ST i wskazaniach Inspektora Nadzoru w terminie przewidzianym kontraktem.

4. TRANSPORT

Ogólne wymagania dotyczące transportu podano w ST 00.00.00 „Wymagania ogólne” p. 4.

Wykonawca jest zobowiązany do stosowania jedynie takich środków transportu, które nie wpłyną niekorzystnie na jakość wykonywanych robót. Liczba środków transportu powinna gwarantować prowadzenie robót zgodnie z przyjętym harmonogramem w terminie przewidzianym kontraktem.

5. WYKONANIE ROBÓT

Ogólne zasady wykonania robót

Ogólne zasady wykonania robót podano w ST 00.00.00 „Wymagania ogólne” p. 5.

5.2 Zabezpieczenie istniejących kabli TELETECHNICZNYCH i ENERGETYCZNYCH

Zabezpieczenie istn. kabli w miejscach kolizyjnych obejmuje:

-) ręczne odkopanie kabla z wydobyciem urobku łopatą lub wyciągiem ręcznym,
-) ułożenie dwudzielnych rur ochronnych z HDPE o śr. 110 mm w wykopie,
-) ręczne zasypywanie wykopu z warstwowym zagęszczeniem

6. KONTROLA JAKOŚCI ROBÓT

Ogólne zasady kontroli jakości robót

Ogólne zasady kontroli jakości robót podano w ST 00.00.00 „Wymagania ogólne” p. 6.

Polem kontroli jest stwierdzenie osiągnięcia założonej jakości wykonanych robót teletechnicznych przy przedmiotowej inwestycji.

Wykonawca ma obowiązek wykonania pełnego zakresu badań na budowie w celu przekazania Inspektorowi Kontraktu zgodności dostarczonych materiałów z dokumentacją projektową i ST. Materiały posiadające atest producenta stanowiący ich pełną zgodność z warunkami podanymi w specyfikacji mogą być przez Inspektora Kontraktu(Nadzoru) dopuszczane do użytkowania bez badań. Wykonawca powinien powiadomić Inspektora Kontraktu(Nadzoru) o rodzaju i terminie przeprowadzonych badań. Po wykonaniu badań, Wykonawca

przedstawia na piśmie wyniki badań do akceptacji przez Inspektora. Wykonawca powiadamia na piśmie Inspektora o mającym nastąpić zakończeniu każdej roboty zanikającej. Wykonawca także powiadamia o odbiorze końcowym administratora sieci teletechnicznej, Inspektora Kontraktu i Inwestora.

6.2 Wykopy

Sprawdzeniu podlega lokalizacja wykopów, ich wymiary oraz ewentualne zabezpieczenie ścianek przed osypywaniem się ziemi.

7. OBMIAR ROBÓT

Ogólne zasady obmiaru robót

Ogólne zasady obmiaru robót podano w ST 00.00.00 „Wymagania ogólne” p. 7. stosując jednostki SI.

8. ODBIÓR ROBÓT

Ogólne zasady odbioru robót podano w ST 00.00.00 „Wymagania ogólne” p. 8.

Roboty uznaje się za wykonane zgodnie z dokumentacją projektową, ST i wymaganiami Inspektora Nadzoru, jeżeli wszystkie pomiary i badania z zachowaniem tolerancji wg punktu 6 dały wyniki pozytywne.

9. PODSTAWA PŁATNOŚCI

W przypadku wykonywania robót przez Wykonawcę rozliczenie robót montażowych będzie dokonane jednorazowo po wykonaniu pełnego zakresu robót i ich końcowym odbiorze. Podstawę rozliczenia oraz płatności wykonanego i odebranego zakresu robót stanowi wartość tych robót obliczona na podstawie:

— określonych w dokumentach umownych (ofercie) ceny jednostkowej i ilości robót potwierdzonych przez Inżyniera.

— Ceny jednostkowe wykonania robót podstawowych / jednostkowe kwoty ryczałtowe obejmują m.in.

koszty: zakupu, załadunku, transportu, rozładunku na Placu Budowy i składowania wszystkich materiałów w tym materiałów pomocniczych, prac pomiarowych i przygotowawczych, koszty wykonania wszelkich robót ziemnych (w szczególności: zdjęcie humusu, wykonanie wykopu, umocnienie wykopu, zasypanie wykopu z zagęszczeniem) w tym m.in.:

- wytyczenie, oznakowanie i zabezpieczenie wykopów,
- przygotowanie rur ochronnych dwudzielnych
- wykonanie obsypki i zasypki wstępnej przewodów,
- nadzór branżowy

10. PRZEPISY ZWIĄZANE

10.1. Normy

1. PN-92/T-90335 Telekomunikacyjne kable miejscowe z wiązkami czwórkowymi, pęczkowe o izolacji polietylenowej i powłoce polietylenowej z zaporą przeciwwilgociową, wypełniane, nieopancerzone z osłoną polietylenową lub polwinitową.
2. ZN-96/TP S.A. – 004 „Telekomunikacyjne linie kablowe. Zbliżenia i skrzyżowania z innymi urządzeniami uzbrojenia terenu. Wymagania i badania.
3. ZN-96/TP S.A. – 012 „Kanalizacja pierwotna. Wymagania i badania.”
4. ZN-96/TP S.A. – 016 „Rury polietylenowe karbowane dwuwarstwowe. Wymagania i badania”.
5. ZN-96/TP S.A. – 022 „Telekomunikacyjna kanalizacja kablowa. Przywieszki identyfikacyjne. Wymagania i badania”.
6. ZN-96/TP S.A. – 010 „Telekomunikacyjne linie kablowe. Osprzęt do instalowania kabli telekomunikacyjnych na podbudowie słupowej”
7. ZN-96/TP S.A. – 027 „Telekomunikacyjne sieci miejscowe. Linie kablowe o żyłach metalowych . Wymagania i badania”.
8. ZN-96/TP S.A. – 029 „Telekomunikacyjne kable miejscowe o izolacji i powłoce polietylenowej, wypełnione. Wymagania i badania”.
9. ZN-96/TP S.A. – 030 „Łączniki żył. Wymagania i badania”.

10. ZN-96/TP S.A. – 031 „Osłony złączowe. Wymagania i badania”

10.2. Inne dokumenty

11. Zarządzeniem Ministra Łączności z dnia 12.03.1992 r. w sprawie zasad i warunków budowy linii telekomunikacyjnych wzdłuż dróg publicznych, wodnych, kanałów oraz w pobliżu lotnisk i w miejscowościach, a także ustalenia warunków, jakim te linie powinny odpowiadać. (M.P. Nr 13, poz. 95).

12. Zarządzeniem Ministra Łączności z dnia 02.09.1997 r. w sprawie warunków, jakim powinny odpowiadać linie i urządzenia telekomunikacyjne oraz urządzenia do przesyłania płynów lub gazów w razie zbliżenia się lub skrzyżowania. (M.P. Nr 59, poz. 567).

13. Rozporządzeniem Ministra Infrastruktury z dnia 26.12.2005 r. w sprawie warunków technicznych, jakim powinny odpowiadać telekomunikacyjne obiekty budowlane i ich usytuowanie. (Dz.U. Nr 219, poz. 1864).

14. Ustawą Prawo budowlane – Ustawa z dnia 7 lipca 1994 r. (dz.U. nr 89 poz. 4141 wraz z późniejszymi zmianami oraz zgodnie z projektem, dokumentacja fabryczną wyrobów dopuszczonych do zabudowy i Normami Zakładowymi Telekomunikacji Polskiej



D-01.03.06 ZABEZPIECZENIE GAZOCIĄGU

1 WPROWADZENIE

1.1 Przedmiot specyfikacji

Przedmiotem niniejszej Specyfikacji Technicznej są wymagania dotyczące wykonania zabezpieczenia sieci gazowej przy realizacji zadania: Przebudowa drogi gminnej – ul. Morcinka w Kaczycach.

1.2 Przedmiot i zakres robot

Ustalenia zawarte w Specyfikacji Technicznej dotyczą robót związanych z zabezpieczeniem istniejącej, czynnej sieci gazowej, dwudzielnymi rurami ochronnymi.

1.3 Nazwy i kody WSZ dla przewidzianych robót

Przedmiot zamówienia objęty niniejszą Specyfikacją odpowiada następującym robotom opisanym kodem Wspólnego Słownika Zamówień (CPV) wg Rozporządzenia Komisji Wspólnoty Europejskiej Nr 2151/2003 z dnia 16 grudnia 2003 r.:

45231220-3 Roboty budowlane w zakresie gazociągów
E094-8 Ochrona/Bezpieczeństwo

1.4 Określenia podstawowe

Określenia podane w niniejszej ST są zgodne z ustaleniami PN – 91/M – 34501 „Gazociągi i instalacje gazownicze. Skrzyżowania gazociągów z przeszkodami terenowymi. Wymagania” oraz z punktem 1.5 ST-00 „Wymagania ogólne”.

Sieć gazowa – gazociąg wraz ze stacjami gazowymi, układami pomiarowymi, tłoczniami gazu, magazynami gazu, połączone i współpracujące ze sobą, służące do przesyłania i dystrybucji paliw gazowych.

Skrzyżowanie – miejsce, w którym gazociąg przebiega pod lub nad obiektami budowlanymi lub terenowymi, takimi jak autostrada, linia kolejowa, rzeka, kanał, grobla.

Próba szczelności – próbę przeprowadza się w celu sprawdzenia czy sieć gazowa spełnia wymagania szczelności na przecieki paliwa gazowego.

Rura ochronna – rura o średnicy większej od gazociągu, usytuowana w przybliżeniu współosiowo z gazociągiem, służąca do przenoszenia obciążeń zewnętrznych i do odprowadzenia przecieków gazu poza przeszkodę terenową.

Rura wydmuchowa – rura służąca do odprowadzania z rury ochronnej na zewnątrz za pomocą kolumny i zaworu wydmuchowego mniejszych przecieków gazu.

2 WYMAGANIA DOTYCZĄCE MATERIAŁÓW I URZĄDZEŃ

2.1 Wymagania ogólne

Ogólne wymagania podano w punkcie 2 ST-00 „Wymagania ogólne”.

2.2 Wymagania szczegółowe

2.2.1 Materiały

Ogólne wymagania dotyczące materiałów podano w ST-00 „Wymagania ogólne”. Wszystkie zakupione przez Wykonawcę materiały, dla których normy PN i BN przewidują posiadanie zaświadczenia o jakości lub atestu, powinny być zaopatrzone przez producenta w taki dokument.

Inne materiały powinny być wyposażone w takie dokumenty na życzenie Inżyniera.

2.2.1.1 Rury przewodowe

Istniejąca sieć gazowa wykonana jest z rur stalowych. Nie przewiduje się przebudowy

istniejących gazociągów, a jedynie jej zabezpieczenie.

2.2.1.2 Rury ochronne

Rury ochronne - stalowe przewodowe bez szwu, walcowane na gorąco (S), w grupie długościowej r2, z stali w gatunku L240NB, o końcówkach zaukosowanych, z zaświadczeniem o jakości wg. PN-EN 102082+AC, z izolacją fabryczną 3LPEV.

2.2.1.3 Płozy gazociągów

Płozy ułatwiające wprowadzenie gazociągu do rury ochronnej, zapewniające w przybliżeniu współśrodkowe usytuowanie gazociągu w stosunku do rury ochronnej oraz stanowiące izolację elektryczną pomiędzy gazociągiem i rurą ochronną.

2.2.1.4 Oznaczenie zabezpieczenia

Oznaczenie trasy w miejscach zabezpieczania taśmą foliową koloru żółtego o szer. 0,40m.

2.2.1.5 Izolacja

Ochronę bierną dla rur ochronnych będą stanowiąc zewnętrzne powłoki izolacyjne:

- fabryczna izolacja powłoki rur typu 3 LPEV,
- izolacja z taśmy polietylenowej, laminowanej do izolowania na zimno, klasy C wg Normy DIN 30672 na podkładzie PRIMER 1027.

Fabryczna izolacja rur musi odpowiadać wymaganiom klasy C wg Normy DIN 30672. Jakość izolacji wykonywanej na budowie musi odpowiadać wymaganiom klasy C wg Normy DIN 3067. Przed wykonaniem izolacji na budowie należy zewnętrzne powierzchnie rur oczyścić do stopnia st.2 (wg ISO 8501-1). Technologia nakładania taśm izolacyjnych musi być zgodna z Instrukcją producenta.

2.2.1.6 Materiał na podsypkę i zasypkę

wstępną przewodów

Materiał na podsypkę przy wykonaniu robót będących przedmiotem niniejszej ST to piasek i pospółka wg PN-91/B-06716.

Sypki materiał gruntowy, z którego wykonana jest podsypka, obsypka i zasypka wstępna powinien spełniać przede wszystkim następujące wymagania:

- nie powinien zawierać cząstek większych niż 0,002m,
- nie powinien być zmrożony,
- nie powinien zawierać przypadkowych ostrych kamieni lub innego rodzaju łamanego materiału.

2.2.2 Transport

Transport może odbywać się na zasadach określonych w przepisach Prawa o Ruchu Drogowym.

Materiały na budowę powinny być przewożone odpowiednimi środkami transportu w taki sposób aby uniknąć ich uszkodzeń.

2.2.2.1 Rury

Rury mogą być przewożone dowolnymi środkami transportu. Transport powinien być wykonywany pojazdami o odpowiedniej długości, tak by wolne końce wystające poza skrzynię ładunkową nie były dłuższe niż 1 metr. Odcinki rurociągów powinny być przewożone na odpowiednio przygotowanych pojazdach. Materiały należy układać równomiernie na całej powierzchni, obok siebie i zabezpieczyć przed możliwością przesuwania się podczas transportu. Rury powinny być układane w pozycji poziomej wzdłuż środka transportu. Wyładunek rur powinien odbywać się z zachowaniem wszelkich środków ostrożności uniemożliwiających uszkodzenie rur. Rur nie wolno zrzucać ze środków transportowych, lecz rozładowywać po pochylonych legarach. Ponadto, przy załadunku jak i wyładunku oraz przewożeniu na środkach transportowych należy przestrzegać przepisów aktualnie obowiązujących w transporcie drogowym. Przy przewożeniu należy przestrzegać przepisów obowiązujących w publicznym transporcie drogowym i kolejowym.

2.2.2.2 Płozy

Płozy należy przewozić zakrytymi środkami transportowymi. Podczas transportu płozy należy zabezpieczyć przed opadami atmosferycznymi oraz przed przemieszczaniem się.

2.2.3 Składowanie

2.2.3.1 Rury

O ile producent nie określił innych warunków składowania rur i kształtek należy stosować się do poniższych instrukcji:

- rury składować na powierzchni poziomej, utwardzonej i zabezpieczonej przed gromadzeniem się wód opadowych; rury w prostych odcinkach, składować w stosach na równym podłożu, na podkładach drewnianych o szerokości nie mniejszej niż 0,1m i w odstępach 1 do 2 metrów. Nie przekraczać wysokości składowania ok. 1m dla rur o mniejszych średnicach i 2m dla rur o większych średnicach (jeśli szczegółowe wymagania nie stanowią inaczej);
- rury należy chronić przed uszkodzeniami pochodzącymi od podłoża, na którym są składowane lub przewożone, zawiesi transportowych, stosowania niewłaściwych urządzeń i metod przeładunku;
- rury należy zabezpieczyć przed przesunięciem;
- szczególnie należy zwracać uwagę na zakończenia rur i zabezpieczać je ochronami (koparki, wkładki itp.);
- nie dopuszczać do składowania w sposób, przy którym mogłyby wystąpić odkształcenia (zagięcia, zagniecenia itp.) - w miarę możliwości przechowywać i transportować w opakowaniach fabrycznych;
- nie dopuszczać do zrzucenia elementów;
- niedopuszczalne jest ciągnięcie pojedynczych rur po podłożu;
- zachować szczególną ostrożność przy pracach w obniżonych temperaturach zewnętrznych ponieważ podatność na uszkodzenia mechaniczne w temperaturach ujemnych znacznie wzrasta.

2.2.3.2 Płozy

Płozy tej samej długości należy wiązać miękkim drutem stalowym w wiązki po 20 sztuk. Płozy należy przechowywać w magazynach zamkniętych i suchych, układając je na podkładach drewnianych lub regałach.

3 SPRZĘT I MASZYNY BUDOWLANE

Sprzęt montażowy

i środki transportu muszą być w pełni sprawne i dostosowane do technologii i warunków wykonywanych robót oraz wymogów wynikających z racjonalnego ich wykorzystania na budowie.

W zależności od potrzeb i przyjętej technologii robót, Wykonawca zapewni następujący sprzęt montażowy:

- samochód dostawczy
- samochód skrzyniowy
- samochód samowyładowczy
- spawarkę spalinową
- sprężarkę spalinową
- sprężarkę powietrzną spalinową,
- suszarkę elektrod,
- tłok czyszczący,- defektoskop iskrowy,
- instalację rurową do pneumatycznej próby wytrzymałości i szczelności,
- zespół prądotwórczy,
- barakowóz pomiarowy z AKP i UKP,
- pompę wirnikową spalinową,
- pompę wysokociśnieniową

Wykonawca jest zobowiązany do używania jedynie takiego sprzętu, który nie spowoduje niekorzystnego wpływu na jakość i środowisko wykonywanych robót.

Sprzęt używany do realizacji robót powinien być zgodny z ustaleniami ST, PZJ oraz projektu organizacji robót, który uzyskał akceptację Inżyniera. Wykonawca dostarczy Inżynierowi kopie dokumentów potwierdzających dopuszczenie sprzętu do użytkowania zgodnie z jego przeznaczeniem.

4 ŚRODKI TRANSPORTU

4.1. Ogólne wymagania dotyczące transportu

Ogólne wymagania dotyczące transportu podano w ST-00 „Wymagania ogólne” pkt 4

5 WYMAGANIA DOTYCZĄCE ROBÓT

5.1. Ogólne zasady wykonywania robót

Ogólne zasady wykonania robót podano w ST - 00 „Wymagania ogólne” pkt 5.

Całość prac związanych z zabezpieczeniem sieci gazowej należy wykonać zgodnie z dokumentacją projektową i normą BN-81/8976-47 oraz z Zarządzeniem nr 47 Ministra Przemysłu z dnia 09.05.1989 (Dziennik Urzędowy nr 4/89). Ze względu na wskazania projektowe roboty powinny być prowadzone w uzgodnieniu ze służbami technicznymi Górnośląskiej Spółki Gazownictwa Sp. z o. o.

5.2. Szczegółowe zasady wykonywania robót

Wykonanie robót związanych z zabezpieczeniem czynnych gazociągów należy traktować jako szczególny przypadek zaliczony do robót gaz o niebezpiecznych i tak je należy wykonywać. Wszystkie połączenia spawane muszą być wykonywane na podstawie Karty Technologicznej spawania. Kartę technologiczną opracowuje wykonawca zabezpieczenia gazociągu. Wadliwość złączy spawanych powinna odpowiadać klasie R-3. Wszystkie złącza spawane muszą być poddane badaniom radiograficznym.

5.2.1 Sprawdzenie stanu technicznego gazociągu

Przed przystąpieniem do robót należy sprawdzić stan techniczny gazociągu i zastosowanych na nim powłok izolacyjnych przy udziale przedstawicieli Administratora sieci. Sprawdzeniu poddana będzie:

- a) szczelność powłok izolacyjnych – polegająca na sprawdzeniu defektoskopem iskrowym przy napięciu minimum 20 KV,
- b) rezystancja powierzchniowa, która nie może być mniejsza niż 106 Ω m

5.2.2 Roboty montażowe

Zabezpieczenie sieci gazowej niskoprężnej w miejscach zbliżeń z sieciami wykonać rurami ochronnymi dwudzielnymi. Zabezpieczenie wykonać wg. PN-91/M-34501.

W ramach robót montażowych należy wykonać:

1. Przeciąć palnikiem acetylenowym rury . Po przecięciu wzdłużnym z jednej strony rury należy złączyć część górną i dolną przy pomocy ześrubowania dwóch odcinków kątownika przyspawanego do części górnej i dolnej. Zapobiegnie to deformacji rury przy cięciu drugiej strony oraz ułatwi montaż dwóch połówek rury ochronnej przed spawaniem końcówek. Po przecięciu rury na dwie połówki do odcinka dolnego dospawać płaskownik 50mm. Płaskownik winien być przyspawany 20mm poniżej linii przecięcia po kątem 45°. Ma on za zadanie wyeliminowanie możliwości przegrzania gazociągu w czasie zespawania dwóch połówek rury ochronnej. Temu samemu celowi ma służyć folia aluminiowa na podłożu styropianowym ułożona pod płozami gazociągu.
2. Zamontować płozy.
3. Zamontować połówki rury ochronnej – podczas tej czynności należy kontrolować działanie odprysków elektrody na folie aluminiową. Zabrania się używać materiałów niepalnych impregnowanych związkami soli z uwagi na możliwość późniejszego zawilgocenia przestrzeni rury ochronnej.
4. Uszczelnić końcówki rury ochronnej pianką poliuretanową.

5.2.3 Próby szczelności

Nie przewiduje się wykonania prób szczelności gazociągów.

5.2.4 Roboty ziemne

W związku z zaliczeniem robót zabezpieczających istniejącej sieci gazowej do robót gazoniebezpiecznych Wykonawca zastosuje się do zaleceń użytkownika sieci w zakresie robót ziemnych i przyjmie odpowiednią grubość warstwy ziemi stosując się do PN-91/M-34501.

5.2.5 Oznakowanie trasy

Oznakowanie trasy gazociągu należy dokonać za pomocą taśmy ostrzegawczej PVC w kolorze żółtym szer. 0,40m.

5.2.6 Nawierzchnie

Po zasypaniu i oznakowaniu miejsc w których wykonywane były roboty zabezpieczające nawierzchnię wykonać wg. dokumentacji projektowej.

6 KONTROLA I JAKOŚCI ROBÓT

6.1 Wymagania ogólne

Ogólne zasady kontroli jakości robót podano w ST-00 „Wymagania ogólne”.

7 OBMIAR ROBÓT

7.1 Ogólne zasady obmiaru robót

Ogólne zasady podano w ST-00 „Wymagania Ogólne” pkt. 7

7.1.1. Jednostki i zasady obmiaru robót

Jednostką obmiarową jest m (metr) wykonanego i odebranego zabezpieczenia ochronnego na sieci gazociągowej.

Długości i odległości pomiędzy określonymi punktami skrajnymi będzie mierzona poziomo (w rzucie) wzdłuż linii osiowej.

8 ODBIÓR ROBÓT

Przy odbiorze robót stosować się do zaleceń i ustaleń służb technicznych administratora sieci.

8.1 Roboty zanikające i ulegające zakryciu

Odbiorowi robót zanikających i ulegających zakryciu podlegają wszystkie technologiczne czynności związane z zabezpieczeniem sieci gazowej:

- roboty przygotowawcze,
- sprawdzenie stanu technicznego,
- przygotowanie podłoża,
- wykonanie rur ochronnych,
- wykonanie izolacji,
- próby szczelności,
- zasypanie i zagęszczenie wykopu.

Odbiór robót zanikających powinien być dokonany w czasie umożliwiającym wykonanie korekt i poprawek bez hamowania ogólnego postępu robót. Inżynier dokonuje odbioru robót zanikających zgodnie z zasadami określonymi w ST-00 „Wymagania ogólne” pkt 8.

8.2 Odbiór końcowy

Odbiorowi końcowemu podlega:

- sprawdzenie kompletności dokumentacji do odbioru technicznego końcowego (polegająca na sprawdzeniu protokołów badań przeprowadzonych przy odbiorach technicznych częściowych),- wyniki z przeprowadzonych badań podczas odbioru powinny być ujęte w formie protokołu, szczegółowo omówione, wpisane do dziennika budowy i podpisane przez nadzór techniczny oraz członków komisji przeprowadzającej badania.

9 ROZLICZENIE ROBÓT

9.1 Ustalenia ogólne

Zgodnie z dokumentacją należy wykonać zakres robót wymieniony w p. 1.2 niniejszej ST. W przypadku wykonywania robót przez służby techniczne przedstawiciela Rozdzielni Gazu w Rybniku rozliczenie nastąpi na podstawie refaktury bądź innych ustaleń Umownych.

9.2 Zasady rozliczania płatności

W przypadku wykonywania robót przez Wykonawcę rozliczenie robót montażowych będzie dokonane jednorazowo po wykonaniu pełnego zakresu robót i ich końcowym odbiorze. Podstawę rozliczenia oraz płatności wykonanego i odebranego zakresu robót stanowi wartość tych robót obliczona na podstawie:

— określonych w dokumentach umownych (ofercie) ceny jednostkowej i ilości robót potwierdzonych przez Inżyniera.

— Ceny jednostkowe wykonania robót podstawowych / jednostkowe kwoty ryczałtowe obejmują m.in.

koszty: zakupu, załadunku, transportu, rozładunku na Placu Budowy i składowania wszystkich materiałów w tym materiałów pomocniczych, prac pomiarowych i przygotowawczych, koszty wykonania wszelkich robót ziemnych (w szczególności: zdjęcie humusu, wykonanie wykopu, umocnienie wykopu, zasypianie wykopu z zagęszczeniem) w tym m.in.:

- wytyczenie, oznakowanie i zabezpieczenie wykopów,
- montaż i demontaż konstrukcji podwieszeń i podparć rurociągów,
- sprawdzenie stanu technicznego gazociągu i zastosowanych powłok izolacyjnych,
- wykonanie podłoża dla rurociągów (wymiana podłoża lub/i wzmocnienie podłoża, podsypka, itp.) wykonania prac montażowych rur osłonowych dwudzielnych
- przygotowanie rur ochronnych dwudzielnych, przecięcia, spawanie, ześrubowanie, czynności kontrolne, izolacja, uszczelnienie końcówek,
- wykonanie obsypki i zasypki wstępnej przewodów,
- oznaczenie trasy przewodów taśmą lokalizacyjno - ostrzegawczą z wtopionym drutem miedzianym, uporządkowanie placu budowy po zakończeniu robót, wykonanie badań i odbiorów niezbędnych w celu uzyskania pozwolenia na użytkowanie,
- nadzór branżowy

10 DOKUMENTY ODNIESIENIA

Zastosowanie będą miały

ostatnie wydania Polskich Norm (datowane nie później niż 30 dni przed datą składania ofert), o ile nie postanowiono inaczej. Roboty będą wykonywane w bezpieczny sposób, ściśle w zgodzie z obowiązującymi Polskimi Normami (PN) / (EN-PN) i przepisami obowiązującymi w Polsce.

10.1 Rozporządzenia

Dz. U. 1993 nr 83 poz. 392 - Rozporządzenie Ministra Przemysłu i Handlu z dnia 31 sierpnia 1993 r. w sprawie bezpieczeństwa i higieny pracy w zakładach produkcji, przesyłania i rozprowadzania gazu (paliw gazowych) oraz prowadzących roboty budowlano-montażowe sieci gazowych.

10.2 Normy

1. PN-91/M-34501 Gazociągi i instalacje gazownicze. Skrzyżowania gazociągów z przeszkodami terenowymi. Wymagania.
2. BN-72-/8975-06 Płazy gazociągów.
3. BN-72/8975-05 Podziemne przekroczenia przeszkód terenowych gazociągami wysokiego ciśnienia.
4. PN -B - 06050 :1999 Geotechnika. Roboty ziemne. Wymagania ogólne.
5. PN - 91/B - 06716 Kruszywa mineralne. Piaski i żwiry filtracyjne. Wymagania techniczne.

D-03.02.01 ODWODNIENIE – KANALIZACJA DESZCZOWA

1. WSTĘP

1.1. PRZEDMIOT ST

Przedmiotem niniejszej Specyfikacji Technicznej są wymagania dotyczące wykonania i odbioru robót związanych z odwodnieniem dla Przebudowy drogi gminnej – ul. Morcinka w Kaczycach

1.2. ZAKRES STOSOWANIA ST

Specyfikacja Techniczna /ST/ jest stosowana jako dokument przetargowy i kontraktowy przy zlecaniu i realizacji robót wymienionych w punkcie 1.1.

1.3. ZAKRES ROBÓT OBJĘTYCH ST

Roboty, których dotyczy Specyfikacja, obejmuje wszystkie czynności umożliwiające i mające na celu budowę kanalizacji deszczowej oraz przebudowę i budowę przepustów

Niniejsza specyfikacja techniczna związana jest z wykonaniem n/w robót.

1.3.1. Budowa kanałów z rur PVC SN 8o średnicy 400 mm

1.3.2. Budowa przykanalików z rur PVC SN 8 fi 200mm

1.3.3. Wymiana kanałów kanalizacji sanitarnej na kanał z rur PVC SN 8o średnicy 315 mm

1.3.4. Wymiana kanałów kanalizacji sanitarnej na kanał z rur PVC SN 8o średnicy 250 mm

1.3.5. Budowa Studni kanalizacyjnych \varnothing 1000mm oraz \varnothing 1500mm , betonowych z nasadą żeliwną

1.3.6. Montaż studni ściekowych monolitycznych betonowych \varnothing 500 z nasadą żeliwną jezdniową

1.3.7. Montaż przepustu Wipro fi 400 wraz ze ściankami czołowymi

1.4. OKREŚLENIA PODSTAWOWE

Określenia podane w niniejszej Specyfikacji Technicznej są zgodne z obowiązującymi Polskimi Normami i Specyfikacją Techniczną "Wymagania ogólne" pkt 1.4.

Pojęcia ogólne

Studzienka kanalizacyjna - studzienka rewizyjna - na kanale nieprzełącznym przeznaczona do kontroli i prawidłowej eksploatacji kanałów.

Studzienka połączeniowa - studzienka kanalizacyjna przeznaczona do łączenia co najmniej dwóch kanałów dopływowych w jeden kanał odpływowy.

Kanalizacja deszczowa - sieć kanalizacyjna zewnętrzna przeznaczona do odprowadzenia ścieków opadowych.

Przykanalik - kanał przeznaczony do podłączenia studzienki ściekowej z siecią kanalizacji deszczowej lub rowem

Wylot kanału - element na końcu kanału odprowadzający ścieki do odbiornika.

Studzienka kanalizacyjna - urządzenie do odbioru ścieków opadowych spływających do kanału z utwardzonych powierzchni terenu.

Pozostałe określenia są zgodne z obowiązującymi odpowiednimi normami i z definicjami podanymi w ST „Wymagania ogólne”.

1.5. OGÓLNE WYMAGANIA DOTYCZĄCE ROBÓT

Ogólne wymagania dotyczące robót podano w ST - "Wymagania ogólne" pkt. 1.5

2. MATERIAŁY

Warunki ogólne stosowania materiałów podano w specyfikacji Technicznej " Wymagania ogólne" pkt 2.

Mogą być stosowane wyroby producentów krajowych i zagranicznych posiadające aprobaty techniczne wydane przez odpowiednie Instytuty Badawcze. Wykonawca uzyska przed zastosowaniem wyrobu akceptację Inspektora.

2.1. RURY KANAŁOWE

Do budowy kanalizacji deszczowej stosuje się następujące materiały:

- rury klasy SN8 do sieci kanalizacyjnej z polichloru winylu PVC wg PN-85/C-89205 i ISO 4435:1991 o średnicy 250, 315 oraz 400 mm łączone na wcisk;
- rury przykanalików z polichloru winylu PVC klasy SN 8 z wydłużonym kielichem wg PN-85/C-89205 i ISO 4435:1991 o średnicy 200mm łączone na wcisk;
- piasek na podsypkę i obsypkę rur, studzienek wg PN-87/B-01100 ;

2.2 STUDZIENKI KANALIZACYJNE

Studzienki kanalizacyjne złożone są z następujących zasadniczych części:

- komory roboczej;
- płyty nastudziennej;
- włazu kanałowego;
- dna studzienki, - z wyprofilowaną kinetą
- stopni zjazdowych;

2.2.1. KOMORA ROBOCZA

Komora robocza studzienki /powyżej wejścia kanału/ powinna być wykonana z materiałów trwałych:

- w części prefabrykowanej z kręgów żelbetowych śr. min 1000mm wg BN-86/8971-08 ;
- komorę roboczą przykryć płytą pokrywową żelbetową okrągłą wg KB-38.4.3.

2.2.2. DNO STUDZIENKI

Dno studzienki należy wykonać jako prefabrykowane z wyprofilowaną kineta dostosowaną do średnicy kolektora.

2.2.3. WŁAZ KANAŁOWY

Na studzienkach należy stosować włazy żeliwno - betonowe - typ ciężki wg PN-EN 124:2000. 2.2.4

2.2.4. STOPNIE ZŁAZOWE

Należy stosować stopnie żeliwne wg PN-64/H-74086 ;

2.3. STUDZIENKI ŚCIEKOWE

Studzienki ściekowe należy wykonać z gotowych elementów monolitycznych, prefabrykowanych o średnicy Ø 500mm z osadnikiem z wpustem ulicznym żeliwnym.

- wpusty uliczne żeliwne jezdniowe wg PN-88/H-74080/01

Główne wymiary i masę wpustów żeliwnych dobierać wg odpowiednich norm przedmiotowych PN-88/H-74080/01 i PN-88/H-74080/04;

Tolerancje wymiarowe nie powinny przekraczać IV klasy dokładności wg PN-72/H-83104.

Powierzchnie skrzynek i ramek powinny być pokryte warstwą smoły pogazowej.

Powierzchnie przylegające i współpracujące kratek, korpusów i ramek dystansowych powinny być dokładnie oczyszczone, wszelkie występy i nadlewki usunięte.

Na każdej skrzynce i ramce dystansowej powinny być odlane następujące dane: nazwa wytwórcy, klasa skrzynki, znak PN.

2.4. IZOLACJA STUDNI

Studzienki ściekowe należy izolować roztworem asfaltowym Abizol P

Przed rozpoczęciem izolacji powierzchnie studni należy zagruntować Abizolem R

2.6. SKŁADOWANIE

2.6.1. RURY PVC

Magazynowane rury powinny być zabezpieczone przed szkodliwymi działaniami promieni słonecznych, temperatura nie wyższa niż 40°C i opadami atmosferycznymi. Dłuższe składowanie rur powinno odbywać się w pomieszczeniach zamkniętych lub zadaszonych. Rur z PVC nie wolno nakrywać uniemożliwiając przewietrzanie.

Rury o różnych średnicach i grubościach winny być składowane, a gdy nie jest tylko możliwe, rury o grubszej ścianie winny znajdować się na spodzie.

Rury powinny być składowane na równym podłożu na podkładach i przekładkach drewnianych, a wysokość stosu nie powinna przekraczać 1,5m. Sposób składowania nie może powodować nacisku na kielichy rur powodując ich deformację.

Zabezpieczenie przed rozsuwaniem się dolnej warstwy rur można dokonać za pomocą kołków i klinów drewnianych. W przypadku uszkodzenia rur w czasie transportu i magazynowania należy części uszkodzone odciąć, a końce rur sfazować.

Kształtki, złączki i inne materiały (uszczelki, środki do czyszczenia, itp.) powinny być składowane w sposób uporządkowany, z zachowaniem wyżej omówionych środków ostrożności.

2.5.2. KRĘGI

Składowanie kręgów może odbywać się na gruncie nieutwardzonym wyrównanym, pod warunkiem, że nacisk przekazywany na grunt nie przekracza 0,5MPa.

Przy składowaniu wyrobów w pozycji wbudowania wysokość składowania nie powinna przekraczać 1,8m. Składowanie powinno umożliwić dostęp do poszczególnych stosów wyrobów lub pojedynczych kręgów.

2.6.3. WŁAZY I STOPNIE

Składowanie włazów i stopni złazowych może odbywać się na odkrytych składowiskach z dala od substancji działających korodująco. Włazy powinny być posegregowane wg klas (typów).

2.6.4. WPUSTY ŻELIWNE

Skrzynki lub ramki wpustów mogą być przechowywane na wolnym powietrzu na paletach w stosach o wysokości maks. 1,5m.

Nie dopuszcza się wystawiania skrzynki lub ramki poza powierzchnię palety.

Jednostki powinny być układane w stosy z zachowaniem wolnych przejść między nimi, gwarantujących możliwość użycia sprzętu mechanicznego do załadunku i rozładunku.

2.6.5. KRUSZYWO

Składowisko kruszywa powinno być zlokalizowane jak najbliżej wykonywanego odcinka kanalizacji.

Podłoże składowiska powinno być równe, utwardzone z odpowiednim odwodnieniem, zabezpieczające kruszywo przed zanieczyszczeniem w czasie jego składowania i poboru.

3.0. SPRZĘT

Warunki ogólne stosowania sprzętu podano w Specyfikacji Technicznej "Wymagania ogólne" pkt.3.0

4.0. TRANSPORT

Warunki ogólne stosowania transportu podano w Specyfikacji Technicznej "Wymagania ogólne" pkt.4.0

4.1. RURY PVC

Rury w wiązkach muszą być transportowane na samochodach o odpowiedniej długości.

Wyładunek rur w wiązkach wymaga użycia podnośnika widłowego z płaskimi widełkami lub dźwignią z belką umożliwiającą zaciskanie się zawieszin na wiązce. Nie wolno stosować zawieszin z lin metalowych lub łańcuchów. Gdy rury załadowane teleskopowo (rury o mniejszej średnicy wewnątrz rur o większej średnicy) przed rozładowaniem wiązki należy wyjąć rury "wewnętrzne".

Z uwagi na specyficzne właściwości rur PVC należy przy transporcie zachowywać następujące dodatkowe wymagania:

- przewóz rur może być wykonywany wyłącznie samochodami skrzyniowymi,
- przewóz powinno się wykonywać przy temperaturze powietrza -5°C do $+30^{\circ}\text{C}$, przy czym powinna być zachowana szczególna ostrożność przy temperaturach ujemnych, z uwagi na zwiększoną kruchość tworzywa,
- na platformie samochodu rury powinny leżeć kielichami naprzemianlegle, na podkładach drewnianych o szerokości co najmniej 10cm i grubości co najmniej 2,5cm, ułożonych prostopadle do osi rur,
- wysokość ładunku na samochodzie nie powinna przekraczać 1m,
- rury powinny być zabezpieczone przed zarysowaniem przez podłożenie tektury falistej i desek pod łańcuchy spinające boczne ściany skrzyń samochodu,
- przy załadunku rur nie można rzucać ani przetaczać po pochylni,
- przy długościach większych niż długość pojazdu, wielkość zwisu rur nie może przekraczać 1m.

Kształtki kanalizacyjne należy przewozić w odpowiednich pojemnikach z zachowaniem ostrożności jak dla rur z PVC.

4.2. KRĘGI

Transport kręgów powinien odbywać się samochodami w pozycji wbudowania lub prostopadle do pozycji wbudowania. W celu usztywnienia ułożenia elementów oraz zabezpieczenia styku ze ścianami środka transportowanego należy stosować przekładki, rozpory i kliny z drewna, gumy lub innych odpowiednich materiałów oraz cięgna z drutu do podkładów lub zaczepów na środkach transportowych.

Podnoszenie i opuszczenie kręgów należy wykonać za pomocą minimum trzech lin zawiesia rozmieszczonych równomiernie na obwodzie prefabrykatu.

4.3. WŁAZY KANAŁOWE

Włazy kanałowe mogą być transportowane dowolnymi środkami komunikacyjnymi. Włazy należy podczas transportu zabezpieczyć przed przemieszczaniem i uszkodzeniem. Włazy typu ciężkiego mogą być przewożone luzem natomiast typu lekkiego należy układać na paletach po 10 sztuk i łączyć taśmą stalową.

4.4. WPUSTY ŻELIWNE

Wpusty mogą być przewożone dowolnymi środkami transportu. Należy je ustawić równomiernie na całej powierzchni ładunkowej, obok siebie i zabezpieczyć przed możliwością przesuwania się podczas transportu. Jednostki ładunkowe należy układać w warstwach w zależności od środka transportu i wytrzymałości palety. Rozmieszczenie jednostek powinno umożliwić użycie sprzętu mechanicznego do rozładunku.

4.5. MIESZANKA BETONOWA

Transport mieszanki betonowej /w tym warunki i czas transportu/ do miejsca jej układania nie powinien powodować:

- segregacji składników,
- zmiany składu mieszanki;
- zanieczyszczenia mieszanki;
- obniżenia temperatury przekraczającej granicę określoną w wymaganiach technologicznych.

5.0. WYKONANIE ROBÓT

5.1. WYMAGANIA OGÓLNE

Ogólne warunki wykonania robót podano w Specyfikacji Technicznej " Wymagania ogólne" pkt. 5.0

Wykonawca przedstawi Inspektorowi do akceptacji projekt organizacji i harmonogram robót uwzględniający wszystkie warunki w jakich będzie wykonana kanalizacja deszczowa.

5.2. ROBOTY PRZYGOTOWAWCZE.

Projektowana oś kanału powinna być oznaczona w terenie przez geodetę z uprawnieniami. Oś przewodu wyznaczyć w sposób trwały i widoczny, z założeniem ciągów reperów roboczych.

Przed przystąpieniem do robót ziemnych należy wykonać urządzenie odwadniające, zabezpieczające wykopy przed wodami opadowymi, powierzchniowymi i gruntowymi. Urządzenie odprowadzające należy kontrolować i konserwować przez cały czas trwania robót.

Przed przystąpieniem do budowy przykanalików należy udrożnić istniejące odcinki kanalizacji, do których przewidziano podłączenie projektowanych kanałów.

5.3. ROBOTY ZIEMNE.

Wykopy pod kanalizację należy wykonać o ścianach pionowych lub ze skarpami, ręcznie lub mechanicznie zgodnie z normami BN-83/8836-02, PN-68/B-06050.

Wykopy pod kanał należy rozpocząć od najniższego punktu tj. od wylotu do odbiornika i prowadzić w górę w kierunku przeciwnym do spadku kanału. Zapewnia to możliwość grawitacyjnego odpływu wód z wykopu w czasie opadów oraz odwodnienia wykopów nawodnionych. Krawędzie boczne wykopu oznacza się przez odmierzenie od kołków osiowych, prostopadle do trasy kanału

połowy szerokości wykopu i wbicie w tym miejscu kołków krawędziowych, naciągnięcie sznura wzdłuż nich i oznaczenie krawędzi na gruncie łopatą.

Wydobywaną ziemię na odkład należy składować wzdłuż krawędzi wykopu w odległości 1,0m od jego krawędzi, aby utworzyć przejście wzdłuż wykopu. Przejście to powinno być stale oczyszczane z wyrzucanej ziemi.

Bezpieczne nachylenie skarp wykopu do głębokości 4,0m powinno wynosić zgodnie

z BN-83/8836-02 przy braku wody gruntowej i usuwisk:

- w gruntach bardzo spoistych 2:1,
- w gruntach kamienistych (rumosz, wietrzelina) i skalistych spękanych 1:1,
- w pozostałych gruntach spoistych oraz wietrzelinach i rumoszach gliniastych 1:1,25,
- w gruntach niespoistych 1:1,50;

przy równoczesnym zapewnieniu łatwego i szybkiego odpływu wód opadowych od krawędzi wykopu z pasa terenu szerokości równej trzykrotnej głębokości wykopu.

Dla gruntów nawodnionych należy prowadzić wykopy umocnione.

Przy prowadzeniu robót przy pasie czynnej jezdni, wykopy należy umocnić wypraskami. Obudowa powinna wystawać 15cm ponad teren. Spód wykopu należy pozostawić na poziomie wyższym od rzędnej projektowanej od 2 do 5cm w gruncie suchym, a w gruncie nawodnionym ok. 20cm. Wykopy należy wykonać bez naruszenia naturalnej struktury gruntu. Pogłębienie wykopu do projektowanej rzędnej należy wykonać bezpośrednio przed ułożeniem podsypki. W trakcie realizacji robót ziemnych należy nad wykopami ustawić ławy celownicze umożliwiające odtworzenie projektowanej osi wykopu i przewodu oraz kontrolę rzędnych dna. Ławy należy montować nad wykopem na wysokości 1,0m nad powierzchnią terenu w odstępach co 30cm. Ławy powinny mieć wyraźnie i trwale oznakowanie projektowanej osi przewodu.

Wszystkie napotkane przewody podziemne na trasie wykonywanego wykopu krzyżujące się lub biegnące równolegle z wykopem, powinny być zabezpieczone przed uszkodzeniem, a w razie potrzeby podwieszone w sposób zapewniający ich eksploatację.

Wyjście (zejście) po drabinie z wykopu powinno być wykonane z chwilą osiągnięcia głębokości większej niż 1m od poziomu terenu, w odległości nie przekraczającej co 20m.

Dno wykopu powinno być równe i wykonane ze spadkiem ustalonym w Dokumentacji Projektowej.

Tolerancja dla rzędnych dna wykopu nie powinna przekraczać +3cm dla gruntów zwięzłych, +5cm dla gruntów wymagających wzmocnienia. Natomiast tolerancja szerokości wykopu wynosi +5cm.

5.3.1. ODSPOJENIE I TRANSPORT UROBKU

Rozluźnienie gruntu odbywa się ręcznie za pomocą łopat o oskardów lub mechanicznie koparkami. Rozluźniony grunt wydobywa się na powierzchnię terenu przez przerzucanie nad krawędzią wykopu.

Transport nadmiaru urobku należy złożyć w miejsce wybrane przez Wykonawcę i zaakceptowane przez Inspektora.

5.3.2. OBUDOWA ŚCIAN I ROZBIÓRKA OBUDOWY

Wykonawca przedstawi do akceptacji Inspektorowi szczegółowy opis proponowanych metod zabezpieczenia wykopów na czas budowy kanalizacji deszczowej, zapewniający bezpieczeństwo pracy i ochronę wykonywanych robót.

5.3. ODWODNIENIE WYKOPU

Przy budowie kanalizacji w zależności od głębokości wykopu, rodzaju gruntu i wysokości wymaganej depresji, mogą występować trzy metody odwodnienia:

- powierzchniowa,
- drenażu poziomego,
- depresji statycznego poziomu zwierciadła wody gruntowej.

Dla kanałów budowanych w gruntach nawodnionych na dnie wykopu należy ułożyć warstwę filtracyjną, z tłucznią lub żwiru grubości 15cm.

Zakres robót odwadniających należy dostosować do rzeczywistych warunków gruntowo wodnych w trakcie wykonywania robót.

5.3.4. PODŁOŻE

5.3.4.1. PODŁOŻE NATURALNE

Podłoże naturalne stosuje się w gruntach sypkich, suchych (naturalnej wilgotności) z zastrzeżeniem posadowienia przewodu na nienaruszonym spodzie wykopu.

Podłoże naturalne powinno umożliwić wyprofilowanie do kształtu spodu przewodu.

Podłoże naturalne należy zabezpieczyć przed:

- rozmyciem przez płynące wody opadowe lub powierzchniowe za pomocą rowka o głębokości 0,2-0,3m i studzienek wykonanych z jednej lub obu stron dna wykopu w sposób zapobiegający dostaniu się wody z powrotem do wykopu i wypompowanie gromadzącej się w nich wody;
- dostępem i działaniem korozyjnym wody podziemnej przez obniżenie jej zwierciadła o co najmniej 0,50m poniżej poziomu podłoża naturalnego.

5.3.4.2. PODŁOŻE WZMOCNIONE (SZTUCZNE)

W przypadku zalegania w pobliżu innych gruntów, niż te które wymieniono w pkt 5.3.4.1. należy wykonać podłoże wzmocnione.

Podłoże wzmocnione należy wykonać jako:

- podłoże piaskowe przy naruszeniu gruntu rodzimego, który stanowił podłoże naturalne lub przy nienawodnionych skałach, gruntach spoistych (gliny, ropy), makroporowatych i

kamienistych;

- podłoże żwirowo-piaskowe lub tłuczniowo-piaskowe;
- przy gruntach nawodnionych słabych i łatwo ściśliwych(muły, torfy, itp.) o małej grubości po ich usunięciu;
- przy gruntach wodonośnych(nawodnionych w trakcie robót odwadniających);
- w razie naruszenia gruntu rodzimego, który stanowić miał podłoże naturalne dla przewodów;
- jako warstwa wyrównawcza na dnie wykopu przy gruntach zbitych i skalistych;
- w razie konieczności obetonowania rur.

Grubość warstwy podsypki powinna wynosić co najmniej 0,15m.

Wzmocnienie podłoża na odcinkach pod złączami rur powinno być wykonane po próbie szczelności odcinka kanału.

Niedopuszczalne jest wyrównanie podłoża ziemią z urobku lub podkładanie pod rury kawałków drewna, kamieni lub gruzu.

Podłoże powinno być tak wyprofilowane, aby rura spoczywała na nim jedną czwartą swojej powierzchni. Dopuszczalne odchylenie w planie krawędzi wykonanego podłoża wzmocnionego od ustalonego na ławach celowniczych kierunku osi przewodu nie powinno przekraczać:

- dla przewodów PVC- 10cm,
- dla pozostałych - 5cm;

Dopuszczalne zmniejszenie grubości podłoża od przewidywanej w Dokumentacji Projektowej nie powinno być większe niż 10%.

Dopuszczalne odchylenie rzędnych podłoża od rzędnych przewidzianych w Dokumentacji Projektowej nie powinno przekraczać w żadnym jego punkcie +/-1cm.

Badania podłoża naturalnego i umocnionego zgodnie z wymaganiami normy PN-81/B-10735.

5.3.5.ZASYPKA I ZAGĘSZCZENIE GRUNTU

Użyty materiał i sposób zasypywania przewodu nie powinien spowodować uszkodzenia ułożonego przewodu i obiektów na przewodzie oraz izolacji wodoszczelnej. Grubość warstwy ochronnej zasypu strefy niebezpiecznej ponad wierzch przewodu powinna wynosić co najmniej 0,1m dla rur PVC.

Zasypywanie kanału przeprowadza się w trzech etapach:

etap I - wykonanie warstwy ochronnej rury kanałowej z wyłączeniem odcinków na złączach;

etap II - po próbie szczelności złącz rur kanałowych, wykonanie warstwy ochronnej w miejscach połączeń;

etap IIIa - zasyp wykopu gruntem rodzimym – teren poza jezdnią , warstwami z jednoczesnym zagęszczeniem i rozbiórka deskowań i rozpór ścian wykopu.

etap IIIb - zasyp wykopu piaskiem – pod jezdnią , warstwami z jednoczesnym zagęszczeniem i rozbiórka deskowań i rozpór ścian wykopu.

Zasypanie wykopów należy wykonać warstwami o grubości 30cm do $I_s \geq 1,03$ dla kanału zlokalizowanego pod jezdnią ulicy oraz do $I_s \geq 1,00$ dla kanału ułożonego pod chodnikiem

W terenach zielonych, jeżeli przykrycie przekracza 4m, obsypka rury w strefie niebezpiecznej powinna być zagęszczona do wskaźnika 0,90 dla mniejszego przykrycia stopień zagęszczenia powinien wynosić 0,85.

5.4. ROBOTY MONTAŻOWE

Po przygotowaniu wykopu i podłoża zgodnie z punktem 5.3 i 5.4 można przystąpić do wykonania montażowych robót kanalizacyjnych.

W celu zachowania prawidłowego postępu robót montażowych należy przestrzegać zasady budowy kanału od najniższego punktu kanału w kierunku przeciwnym do spadku. Spadki, głębokości posadowienia powinny być zgodne z Dokumentacją Projektową.

5.4.1. OGÓLNE WARUNKI UKŁADANIA KANAŁÓW

Po przygotowaniu wykopu i podłoża zgodnie z punktem 5.3 można przystąpić do wykonania montażowych robót kanalizacyjnych.

Technologia budowy sieci musi gwarantować utrzymanie trasy i spadków przewodów. Do budowy kanałów w wykopie otwartym można przystąpić po częściowym odbiorze technicznym wykopu.

Przewody kanalizacji deszczowej należy ułożyć zgodnie z wymaganiami normy PN-92/B-10735.

Materiały użyte do budowy przewodów powinny być zgodne z Dokumentacją Projektową i ST. Rury do budowy przewodów przed opuszczeniem do wykopu, należy oczyścić od wewnątrz i zewnątrz z ziemi oraz sprawdzić czy nie uległy uszkodzeniu w czasie transportu i składowania.

Do wykopu należy opuścić ręcznie, za pomocą jednej lub dwóch lin. Niedopuszczalne jest zrzucenie rur do wykopu. Rury należy układać zawsze kielichami w kierunku przeciwnym do spadku dna wykopu.

Każda rura po ułożeniu zgodnie z osią i niweletą powinna ściśle przylegać do podłoża na całej swej długości.

Odchyłka osi ułożonego przewodu od osi projektowanej nie może przekraczać $\pm 20\text{mm}$ dla rur PVC. Spadek dna rury powinien być jednostajny, a odchyłka spadku reperów nie może przekraczać $\pm 1\text{cm}$.

Po zakończeniu prac montażowych w danym dniu należy otwarty koniec ułożonego przewodu zabezpieczyć przed ewentualnym zamuleniem wodą gruntową lub opadową przez zatkanie wlotu odpowiednio dopasowaną pokrywą. Po sprawdzeniu prawidłowości ułożenia przewodów i badaniu szczelności należy rury zasypać do takiej wysokości aby znajdujący się nad nim grunt uniemożliwił spłynięcie ich po ewentualnym zalaniu.

5.4.2. KANAŁ Z RUR PVC

Rury z PVC można układać przy temperaturze powietrza od 0 do 30°C .

Przy układaniu pojedynczych rur na dnie wykopu, z uprzednio przygotowanym podłożem, należy:

- wstępnie rozmieścić rury na dnie wykopu,
- wykonać złącza, przy czym rura kielichowa (do której jest wciskany bosy koniec następnej

rury) winna być uprzednio obsypana warstwą ochronną 30cm ponad wierzch rury z wyłączeniem odcinków połączenia rur. Osie łączonych odcinków rur muszą się znajdować na jednej prostej, co należy uregulować odpowiednimi podkładkami pod odcinkiem wciskowym.

Rury z PVC należy łączyć za pomocą kielichowych połączeń wciskowych uszczelnionych specjalnie wyprofilowanym pierścieniem gumowym.

W celu prawidłowego przeprowadzenia montażu przewodu należy właściwie przygotować rury z PVC, wykonując odpowiednio wszystkie czynności przygotowawcze, takie jak:

- przycinanie rur,
- ukosowanie bosych końców rur i ich oznaczenie.

Przed wykonaniem połączenia kielichowego wciskowego należy zukosować bosc końce rury pod kątem 15°. Wymiary wykonanego skosu powinny być takie, aby powierzchnia połowy grubości ścianki rury była nadal prostopadła do osi rury. Na bosym końcu rury należy przy połączeniu kielichowym wciskowym zaznaczyć głębokość złącza.

Złącza kielichowe wciskane należy wykonywać wkładając do wgłębienia kielicha rury specjalnie wyprofilowaną pierścieniową uszczelkę gumową, a następnie wciskając bosy zukosowany koniec rury do kielicha, po uprzednim nasmarowaniu go smarem silikonowym. Do wciskania boscgo końca rury przy średnicach powyżej 90mm używać należy wciska rek.

Potwierdzenie prawidłowego wykonania połączenia powinno być osiągnięte przez czoło kielicha granicy wcisku oraz współosiowość łączonych elementów.

Podobne wymagania odnoszą się do łączenia bosych odcinków rur o średnicy 630mm za pomocą nasuwki z pierścieniem gumowym. Należy przy tym zwrócić uwagę na to, aby koniec bosy rury posiadał oznaczenie granicy wcisku. Oznaczenia te powinny być podane przez producenta.

Połączenia kielichowe przed zasypaniem należy owinąć folią z tworzywa sztucznego w celu zabezpieczenia przed ścieraniem uszczelki w czasie pracy przewodu.

5.4.5. STUDZIENKI KANALIZACYJNE

5.4.5.1. OGÓLNE WYTYCZNE WYKONASTWA

Studzienki kanalizacyjne należy wykonać w konstrukcji prefabrykowanej zgodnie z Dokumentacją Projektową i wymaganiami normy PN-92/B-10729.

Elementy prefabrykowane zależnie od ciężaru można układać ręcznie lub przy użyciu lekkiego sprzętu montażowego. Przy montażu elementów, należy zwrócić uwagę na właściwe ustawienie kręgów i płyt, wykorzystując oznaczenia montażowe/linie/ znajdujące się na wyżej wymienionych elementach.

Studzienki należy wykonać równolegle z budową kanałów deszczowych.

5.4.5.2. WYKONANIE POSZCZEGÓLNYCH ELEMENTÓW STUDZIENKI

A. Komora robocza

Przy zagłębieniu mniejszym niż 3m studzienka na całej wysokości powinna mieć średnicę komory roboczej. Komora robocza powinna mieć wysokość minimum 2,0m. Komorę wykonuje się z materiałów trwałych: z kręgów żelbetonowych, betonu hydrotechnicznego. Przejście rur PVC przez ścianę komory roboczej należy wykonać poprzez tuleję ochronną PVC.

Włączenie projektowanych kanałów do istniejących studzienek kanalizacyjnych w przypadku gdy różnice rzędnych dna kanałów dopływowego i odpływowego przekracza 0,50m należy dokonać poprzez spad w postaci rury pionowej usytuowanej na zewnątrz studzienki z zastosowaniem elementów (kształtek) z PVC. Na spadzie wykonać obudowę z betonu B-25.

Przed wykonaniem otuliny betonowej przeprowadzić próbę szczelności a następnie zabezpieczyć taśmami samoprzylepnymi.

B. Dno studzienki

Dno studzienki należy wykonać na mokro w formie płyty prefabrykowanej.

C. Właz kanałowy

Żeliwne włazy kanałowe należy montować na płycie pokrywowej, lokalizacja włazów nad spocznikiem o największej powierzchni.

D. Stopnie złazowe

Stopnie złazowe w ścianie komory roboczej oraz komina włazowego należy montować mijankowe w dwóch rzędach, w odległościach pionowych 0,30m i w odległości poziomej osi stopni 0,30m. Pierwszy stopień w kominie powinien być stopniem skrzynkowym.

5.4.7. STUDZIENKI ŚCIEKOWE

Studzienki ściekowe, przeznaczone do odprowadzenia wód opadowych z jedni dróg powinny być z wpustem ulicznym żeliwnym bocznym i osadnikiem. Podstawowe wymiary studzienek powinny wynosić:

- głębokość studzienki od wierzchu skrzynki wpustu do dna wylotu przykanalika wg

Dokumentacji Projektowej.

- średnica studzienki ściekowej 0,5m

5.4.8. IZOLACJA , STUDZIENEK

Zabezpieczenie powierzchni studzienek od zewnątrz i wewnątrz powinno stanowić szczelną, jednolitą powłokę, trwale przylegającą do ścian, sięgającą 0,5m ponad najwyższy przewidywany poziom wody gruntowej oraz poziom podpiętrzonych wód w studzienkach. Połączenie izolacji pionowej z poziomą oraz styki powinny zachodzić wzajemnie na wysokość co najmniej 0,1m.

Izolacje studni wykonać roztworem asfaltowym Abizol P. Przed wykonaniem izolacji powierzchnia studni należy zagruntować roztworem asfaltowym Abizol R

.6.0 KONTROLA JAKOŚCI ROBÓT

Ogólne zasady kontroli jakości robót podano w Specyfikacji Technicznej "Wymagania Ogólne" pkt.6.0. Kontrola związana z wykonaniem kanalizacji deszczowej powinna być przeprowadzona w czasie wszystkich faz robót zgodnie z wymaganiami normy PN-92/B-10735. Wyniki przeprowadzonych badań należy uznać za dodatnie, jeżeli wszystkie wymagania dla danej fazy robót zostały spełnione. Jeśli którekolwiek z wymagań nie zostało spełnione, należy daną fazę robót uznać za niezgodną z wymaganiami normy i po wykonaniu poprawek przeprowadzić badania ponownie.

Kontrola jakości robót powinna obejmować następujące badania: zgodności z dokumentacją Projektową, wykopów otwartych, podłoża naturalnego, zasypu przewodu, podłoża wzmocnionego, materiałów, ułożenia przewodów w podłożu, szczelności przewodu, zabezpieczenia przewodu, studzienek, przed korozją, wykonania wylotów;

- Sprawdzenie zgodności z Dokumentacją Projektową polega na porównaniu wykonywanych bądź wykonanych robót z Dokumentacją Projektową oraz na stwierdzeniu wzajemnej zgodności na podstawie oględzin i pomiarów.
- Badania wykopów otwartych obejmują badania materiałów i elementów obudowy, zabezpieczenia wykopów przed zalaniem wodą z opadów atmosferycznych, zachowanie warunków bezpieczeństwa pracy, a ponadto obejmują sprawdzenie metod wykonywania wykopów.
- Badania podłoża naturalnego przeprowadza się dla stwierdzenia czy grunt podłoża stanowi nienaruszalny rodzimy grunt sypki, ma naturalną wilgotność, nie został podebrany, jest zgodny z określonymi warunkami w Dokumentacji Projektowej.

Badania grubości zagęszczenia podsypki, obsypki oraz zasypki należy wykonywać nie rzadziej niż 50 m.

Szerokość dna wykopu. Szerokość dna nie może różnić się od szerokości projektowanej o więcej niż ± 5 cm

Grubość warstwy podsypki. Grubość warstwy podsypki nie może się różnić o więcej, niż ± 2 cm.

Grubość obsypki. Grubość warstwy obsypki nie może się różnić o więcej, niż ± 5 cm

Spadek podłużny kanalizacji deszczowej. Rzędne kolektora głównego przykanalików oraz studni rewizyjnych i deszczowych nie mogą się różnić o więcej niż $\pm 1,0$ cm w stosunku do rzędnych projektowanych.

7.0. OBMIAR ROBÓT

Ogólne zasady obmiaru robót podano w specyfikacji Technicznej "Wymagania ogólne" pkt.7.0

Jednostką obmiarową wykonania kanałów z rur dla każdej średnicy jest 1mb

Jednostką obmiarową wykonania studni rewizyjnych oraz studni deszczowych jest 1szt.

Jednostką obmiarową wykonania inspekcji telewizyjnej kanałów jest 1m.

8.0. ODBIÓR ROBÓT

Przy odbiorze częściowym powinny być dostarczone następujące dokumenty:

- Dziennik Budowy,
- dokumenty dotyczące jakości wbudowanych materiałów;

8.1.1. ZAKRES

Odbiór robót zanikających obejmuje sprawdzenie:

- sposób wykonania wykopów pod względem: obudowy, oraz ich zabezpieczenia przed zalaniem wodą gruntową i z opadów atmosferycznych,
- przydatności podłoża naturalnego do budowy kanalizacji/rodzaj podłoża, stopień agresywności, wilgotności/,
- warstwy ochronnej zasypu oraz zasypu przewodów do powierzchni terenu,
- zagęszczenia gruntu nasypowego oraz jego wilgotności,
- podłoża wzmocnionego, w tym grubości, usytuowania w planie, rzędnych i głębokości ułożenia, jakości wbudowanych materiałów oraz ich zgodności z wymaganiami Dokumentacji Projektowej, ST oraz atestami producenta i normami przedmiotowymi;
- ułożenia przewodu na podłożu naturalnym i wzmocnionym;
- długości i średnicy przewodów oraz sposobu wykonania połączenia rur i prefabrykatów;
- szczelności przewodów i studzienek na infiltrację;
- materiałów użytych do zasypu i stanu jego ubicia;

Odbiór częściowy polega na sprawdzeniu zgodności z Dokumentacją Projektową i ST, użycia właściwych materiałów, prawidłowości montażu, szczelności oraz zgodności z innymi wymaganiami określonymi w pkt 6.0.

Długość odcinka podlegającego odbiorom częściowym nie powinna być mniejsza niż odległość między studzienkami. Wyniki z przeprowadzonych badań powinny być ujęte w formie protokołów i wpisane do Dziennika Budowy.

8.2. ODBIÓR TECHNICZNY KOŃCOWY

Przy odbiorze końcowym powinny być dostarczone następujące dokumenty:

- dokumenty jak przy odbiorze częściowym;
- protokoły wszystkich odbiorów technicznych częściowych;
- świadectwa jakości wydane przez dostawców materiałów;
- inwentaryzacja geodezyjna przewodów i obiektów na planach sytuacyjnych wykonana

przez uprawnioną jednostkę geodezyjną.

Przy odbiorze końcowym należy sprawdzić:

- zgodność wykonania z Dokumentacją Projektową oraz ewentualnymi zapisami w Dzienniku Budowy dotyczącymi zmian i odstępstw od Dokumentacji Projektowej;
- protokoły z odbiorów częściowych i realizację postanowień dotyczących usunięcia usterek;
- aktualność Dokumentacji Projektowej, czy wprowadzono wszystkie zmiany i uzupełnienia;

9.0. PODSTAWA PŁATNOŚCI

Wymagania ogólne dotyczące podstawy płatności podano w Specyfikacji Technicznej "Wymagania Ogólne" pkt 9.0.

9.1. CENA WYKONANIA ROBÓT OBEJMUJE:

Wykonanie Kanały z rur PVC łączonych na wcisk o średnicy zewnętrznej od 200 mm do 400mm- rury lite z wydłużonym kielichem SN8– jednostka obmiarowa 1mb

Cena jednostkowa obejmuje:

- wykopy pod kanalizację na odkład w gruncie kat. III-IV wraz z umocnieniem ścian wykopów np. obudową systemową – jednostka obmiarowa 1m³
- warstwa zagęszczonego piasku grubości 10 cm - jednostka obmiarowa 1m³
- kanały z rur PVC łączonych na wcisk - rury lite z wydłużonym kielichem SN8, - jednostka obmiarowa 1m
- obsypka rur piaskiem 30 cm ponad górę rury - jednostka obmiarowa 1 m³
- oznakowanie trasy kanalizacji ułożonej w ziemi taśmą z tworzywa sztucznego w kolorze brązowym - jednostka obmiarowa 1m
- Zasyпка wykopów gruntem wraz z warstwowym zagęszczeniem - jednostka obmiarowa 1m³
- załadunek i odwóz nadmiaru gruntu wraz z jego zagospodarowaniem - jednostka obmiarowa 1m³
- inspekcja telewizyjna kanałów- jednostka obmiarowa 1m

Studzienki ściekowe betonowe o śr.500 mm z osadnikiem, wpusty deszczowe krawężnikowe i jezdniowe, jednostka obmiarowa 1szt

Cena jednostkowa obejmuje:

- wykopy pod kanalizację na odkład w gruncie kat. III-IV wraz z umocnieniem ścian wykopów np. obudową systemową - jednostka obmiarowa 1 m³
- warstwa zagęszczonego żwiru grubości 10 cm - jednostka obmiarowa 1 m³
- studzienki ściekowe betonowe o śr.500 mm z osadnikiem, wpusty deszczowe krawężnikowe (jezdniowe)- jednostka obmiarowa 1 szt
- zasyпка wykopów gruntem z odkładu wraz z warstwowym zagęszczeniem - jednostka obmiarowa 1 m³
- załadunek i odwóz nadmiaru gruntu wraz z jego zagospodarowaniem - jednostka obmiarowa 1 m³

Studzienki rewizyjne betonowe o śr.1000mm i śr.1500mm, jednostka obmiarowa 1szt

Cena jednostkowa obejmuje:

- wykopy pod kanalizację na odkład w gruncie kat. III-IV wraz z umocnieniem ścian wykopów np. obudową systemową - jednostka obmiarowa 1 m³
- warstwa zagęszczonego żwiru grubości 10 cm - jednostka obmiarowa 1 m³
- warstwa betonu C20/25 gr.15cm - jednostka obmiarowa 1 m³
- studnie rewizyjne betonowe o śr.1000 mm i śr.1500 mm wraz z włazem kanałowym typu ciężkiego -jednostka obmiarowa-1 szt
- zasyпка wykopów gruntem z odkładu wraz z warstwowym zagęszczeniem - jednostka obmiarowa 1 m³

- załadunek i odwóz nadmiaru gruntu wraz z jego zagospodarowaniem - jednostka obmiarowa 1 m³

Inspekcja telewizyjna kanałów, jednostka obmiarowa 1m

Cena jednostkowa obejmuje:

- sprowadzeni na miejsce budowy sprzętu do wykonania inspekcji telewizyjnej
- wykonanie badań (wg specyfikacji pkt nr 6.0)

10.0. PRZEPISY ZWIĄZANE

10.1. POLSKIE NORMY

- [I] PN-86-B-02480 - "Grunty budowlane. Określenia, symbole, podział i opisy gruntów" ;
- [2] PN-81/B-03020 - "Grunty budowlane. Posadowienie bezpośrednie budowli. Obliczenia statyczne i projektowanie";
- [3] PN-68/B-06050 - "Roboty ziemne budowlane. Wymagania w zakresie wykonania i badania przy odbiorze";
- [4] JPN-88/B-06250 - "Beton zwykły";
- [5] PN-92/B-10729 - "Kanalizacja. Studzienki kanalizacyjne";
- [6] PN-92/B-10735 - "Kanalizacja. Przewody kanalizacyjne wymagania i badania przy odbiorze";
- [7] PN-90/B-14501 - "Zaprawy budowlane zwykłe";
- [8] PN-86/B-01802 - "Antykorozyjne zabezpieczenia w budownictwie. Konstrukcje betonowe i żelbetowe. Nazwy i określenia";
- [9] PN-74/B-24620 - "Lepik asfaltowy stosowany na zimno";
- [10] PN-74/B-24622 - "Roztwór asfaltowy do gruntowania";
- [II] PN-H-74051-2:1994 - "Włazy kanałowe klasy B, C,D";
- [12] PN-88/1-1-74080/01 - "Skrzynki żeliwne wpustów deszczowych. Wymagania i badania";
- [13] PN-88/H-74080/04 - "Skrzynki żeliwne wpustów deszczowych klasy C";
- [14] PN-64/H-74086 - "Stopnie żeliwne do studzienek kontrolnych";
- [15] PN-85/C-89203 - "Kształtki kanalizacyjne z nieplastifikowanego polichlorku winylu";
- [16] PN-85/C-89205 - "Rury kanalizacyjne z nieplastifikowanego polichlorku winylu";
- [17] PN-87/B-01100 - "Kruszywa mineralne. Kruszywa skalne. Podział, nazwy i określenia";

10.2 NORMY BRANŻOWE

- [18] BN -62/6738 -03 - "Beton hydrotechniczny. Składniki betonów. Wymagania techniczne";
- [19] BN -62/6738 -04 - "Beton hydrotechniczny. Badania masy betonowej";
- [20] BN -62/6738 -07 - "Beton hydrotechniczny. Składniki betonów. Wymagania techniczne";
- [21] BN -77/8931 -12 - "Oznaczenia wskaźnika zagęszczania gruntu";
- [22] BN -83/8836 -02 - "Przewody podziemne. Roboty ziemne. Wymagania i badania przy odbiorze";
- [23] BN-72/8932-01 "Budowle drogowe i kolejowe. Roboty ziemne";
- [24] BN-86/8971-08 - " Prefabrykaty budowlane z betonu. Rury i kształtki ciśnieniowe. Kręgi żelbetowe i betonowe";

10.3. INNE DOKUMENTY

- [25] ISO 4435:1991 - "Rury i kształtki z nieplastifikowanego polichlorku winylu stosowane w systemach odwadniających i kanalizacyjnych";
- [26] Katalog Powtarzalnych Elementów Drogowych (KPED) opracowany przez "Transprojekt" Warszawa;
- [27] Warunki techniczne wykonania i odbioru rurociągów z tworzyw sztucznych - Polska Korporacja Techniki Sanitarnej, Grzewczej, Gazowej i klimatyzacji -Warszawa 1994r.;

D-03.02.01A REGULACJA PIONOWA URZĄDZEŃ

1. WSTĘP

1.1. Przedmiot STWIORB

Przedmiotem niniejszej szczegółowej specyfikacji technicznej wykonania i odbioru robót budowlanych (STWIORB) są wymagania dotyczące wykonania i odbioru robót związanych z wykonaniem regulacji pionowej urządzeń podziemnych. dla zadania: Przebudowa drogi gminnej – ul. Morcinka w Kaczycach.

1.2. Zakres stosowania SST

Ustalenia zawarte w niniejszej Szczegółowej Specyfikacji Technicznej obejmują:

- wykonanie pionowej regulacji włączów kanałowych oraz zaworów wodociągowych w lokalizacji zgodnie z dokumentacją,

1.3. Zakres robót objętych SST

Ustalenia zawarte w niniejszej Szczegółowej Specyfikacji Technicznej dotyczącej regulacji pionowej studzienek urządzeń podziemnych obejmują wykonanie pionowej regulacji istniejących naziemnych elementów urządzeń infrastruktury technicznej.

1.4. Określenia podstawowe

Podstawowe określenia są zgodne z obowiązującymi, odpowiednimi polskimi normami i definicjami podanymi w SST D.M.00.00.00 „Wymagania ogólne”.

1.5. Ogólne wymagania dotyczące robót

Wykonawca robót jest odpowiedzialny za jakość ich wykonania oraz za zgodność z Dokumentacją Projektową, SST i poleceniami Inspektora Nadzoru.

Ogólne wymagania dotyczące robót podano w SST D.M.00.00.00 „Wymagania ogólne”.

2. MATERIAŁY

2.1. Wymagania ogólne dotyczące materiałów

Wymagania ogólne dotyczące materiałów podano w SST D.M.00.00.00 „Wymagania ogólne”.

2.2. Materiały do wykonania robót

Materiałami do wykonania robót objętych zakresem niniejszej SST są:

- beton wg PN-B-06250 [1],
- cegła kanalizacyjna wg PN-B-12037 [2],
- zaprawa cementowa marki 8 MPa wg PN-B-14501 [3].

Do wykonania robót objętych zakresem niniejszej SST można zastosować inne materiały, po wcześniejszym zaakceptowaniu ich przez Inspektora Nadzoru.

3. SPRZĘT

3.1. Wymagania ogólne dotyczące sprzętu

Wymagania ogólne dotyczące sprzętu podano w SST D.M.00.00.00 „Wymagania ogólne”.

3.2. Sprzęt do wykonania robót

Roboty związane z pionową regulacją naziemnych elementów urządzeń infrastruktury technicznej należy wykonywać ręcznie przy zastosowaniu urządzeń pomocniczych np. młotów pneumatycznych i innych zaakceptowanych przez Inspektora Nadzoru.

4. TRANSPORT

4.1. Wymagania ogólne dotyczące transportu

Wymagania ogólne dotyczące transportu podano w SST D.M.00.00.00 „Wymagania ogólne”.

4.2. Transport materiałów

Nie określa się szczególnych wymagań dla transportu materiałów niezbędnych do wykonania robót określonych w niniejszej SST.

5. WYKONANIE ROBÓT

5.1. Ogólne zasady wykonywania robót

Ogólne zasady wykonywania robót podano w SST D.M.00.00.00 „Wymagania ogólne”.

5.2. Pionowa regulacja naziemnych elementów urządzeń infrastruktury technicznej

Regulację naziemnych elementów urządzeń infrastruktury technicznej należy wykonać przy zastosowaniu cegły kanalizacyjnej wg PN-B-12037 [2], betonu wg PN-B-06250 [1] lub innych zaakceptowanych przez Inspektora Nadzoru materiałów, po odsłonięciu regulowanych elementów i ich demontażu, dostosowując wysokość posadowienia /z dokładnością ± 2 mm/ do wymaganego poziomu, zgodnie z Dokumentacją Projektową lub zaleceniami Inspektora Nadzoru.

Po wykonaniu robót teren wokół regulowanych elementów należy doprowadzić do stanu pierwotnego (wyprofilować i zagęścić zgodnie z wymaganiami Dokumentacji Projektowej lub Inspektora Nadzoru).

6. KONTROLA JAKOŚCI ROBÓT

6.1. Zasady ogólne kontroli jakości robót

Ogólne zasady kontroli jakości robót podano w SST D.M.00.00.00 „Wymagania ogólne”.

6.2. Kontrola jakości robót

6.2.1. Sprawdzenie użytych materiałów

Sprawdzenie materiałów następuje poprzez porównanie ich cech z wymaganiami określonymi w Dokumentacji Projektowej.

6.2.2. Sprawdzenie zgodności z Dokumentacją Projektową

Sprawdzenie zgodności z Dokumentacją Projektową polega na porównaniu wykonywanych i wykonanych robót z Dokumentacją Projektową oraz na stwierdzeniu wzajemnej zgodności na podstawie oględzin i pomiarów.

7. OBMIAR ROBÓT

7.1. Ogólne zasady obmiaru robót

Ogólne zasady obmiaru robót podano w SST D.M.00.00.00. „Wymagania ogólne”.

7.2. Jednostka obmiarowa

Jednostką obmiarową wykonywanych robót zgodnie z Dokumentacją Projektową i pomiarem w terenie jest 1 szt. (sztuka) regulowanych naziemnych elementów urządzeń infrastruktury technicznej.

8. ODBIÓR ROBÓT

8.1. Ogólne zasady odbioru robót

Ogólne zasady odbioru robót podano w SST D.M.00.00.00. „Wymagania ogólne”.

8.2. Sposób odbioru robót

Roboty objęte niniejszą SST obejmują:

- odbiór robót zanikających i ulegających zakryciu,
- odbiór ostateczny,
- odbiór pogwarancyjny,

zgodnie z zasadami podanymi w SST D.M.00.00.00. „Wymagania ogólne”.

9. PODSTAWA PŁATNOŚCI

9.1. Ogólne ustalenia dotyczące podstawy płatności

Ogólne ustalenia dotyczące podstawy płatności podano w SST D.M.00.00.00 „Wymagania ogólne”.

9.2. Cena jednostki obmiarowej

Płatność za 1 szt. (sztukę) regulowanego naziemnego elementu urządzeń infrastruktury technicznej należy przyjmować zgodnie z obmiarem i oceną jakości wykonanych robót na podstawie wyników pomiarów i badań.

Cena wykonania robót obejmuje:

- roboty pomiarowe i przygotowawcze,
- oznakowanie robót,
- dostarczenie materiałów,
- odsłonięcie i demontaż regulowanego elementu,
- pionową regulację regulowanego elementu,
- doprowadzenie terenu do stanu pierwotnego.

10. PRZEPISY ZWIĄZANE

10.1. Normy

- | | | |
|----|------------|---|
| 1. | PN-B-06250 | Beton zwykły. |
| 2. | PN-B-12037 | Cegła pełna wypalana z gliny kanalizacyjna. |

D-04.01.01 KORYTOWANIE WRAZ Z PROFILOWANIEM I ZAGĘSZCZENIEM PODŁOŻA

1. WSTĘP

1.1. Przedmiot ST

Przedmiotem mniejszej Specyfikacji Technicznej są wymagania dotyczące wykonania i odbioru robót w zakresie korytowania wraz z profilowaniem i zagęszczeniem podłoża dla robót związanych z Przebudową drogi gminnej – ul. Morcinka w Kaczycach.

1.2. Zakres stosowani ST

Specyfikacja Techniczna jest stosowana jako dokument kontraktowy przy zlecaniu i realizacji robót wymienionych w punkcie 1.1.

1.3. Zakres robót objętych ST

Roboty, których dotyczy specyfikacja obejmują wszystkie czynności umożliwiające i mające na celu wykonanie robót związanych z:

- profilowanie i zagęszczanie podłoża
- wykonanie koryta przeznaczonego do ułożenia poszczególnych warstw nawierzchni na głębokość zgodną z Dokumentacją Projektową

1.4. Określenia podstawowe

Określenia są zgodne z obowiązującymi odpowiednimi normami i z definicjami podanymi w ST "Wymagania ogólne".

1.5. Ogólne wymagania dotyczące robót

Wykonawca robót jest odpowiedzialny za jakość wykonanych robót oraz za ich zgodność z Dokumentacją Projektową, ST i poleceniami Nadzoru. Ogólne wymagania dotyczące robót podano w ST "Wymagania ogólne".

2. MATERIAŁY

Nie występują.

3. SPRZĘT

Wykonawca jest zobowiązany do używania jedynie takiego rodzaju sprzętu, który nie spowoduje niekorzystnego wpływu na właściwości gruntu podłoża.

Do profilowania koryta należy użyć sprzętu dostosowanego do szerokości wykopu, a w razie potrzeby również sprzęt do ręcznego prowadzenia robót.

Do zagęszczania podłoża należy użyć małych walców oraz ewentualnie w miejscach trudno dostępnych innego sprzętu zagęszczającego, zapewniającego uzyskanie wymaganych wartości wskaźnika zagęszczenia.

Sprzęt budowlany powinien odpowiadać pod względem typów i ilości wskazaniom zawartym w PZJ lub projekcie organizacji robót, zaakceptowanym przez Nadzór.

4. TRANSPORT

Nie występuje.

5. WYKONANIE ROBÓT

5.1. Zasady ogólne

Roboty ziemne związane z korytowaniem zagęszczaniem i profilowaniem podłoża można wykonać przy korzystnych warunkach atmosferycznych. Teren winien być osuszony.

5.2. Profilowanie podłoża

Przed przystąpieniem do profilowania podłoże powinno być oczyszczone ze wszelkich zanieczyszczeń. Należy usunąć błoto i grunt, który uległ nadmiernemu nawilgoceniu. Po oczyszczeniu powierzchni podłoża należy sprawdzić, czy istniejące rzędne terenu umożliwiają uzyskanie zaprojektowanych rzędnych podłoża. Zaleca się, aby rzędne przed profilowaniem były o co najmniej 5 cm wyższe niż projektowane rzędne podłoża. W przypadku zaniżenia poziomu należy spulchnić podłoże na głębokość uzgodnioną z Nadzorem, dowieźć dodatkowy grunt spełniający wymagania obowiązujące dla górnej strefy korpusu ziemnego wg normy PN-S-02205 i zagęścić warstwę do uzyskania właściwej wartości wskaźnika zagęszczenia. Przed przystąpieniem do profilowania oczyszczonego podłoża jego powierzchnię należy dogęścić.

5.3. Zagęszczanie podłoża

Bezpośrednio po profilowaniu należy przystąpić do jego dogęszczania. Zagęszczanie należy kontrolować według normalnej próby Proctora zgodnie z PN-B-4481. Wskaźnik zagęszczenia należy określić zgodnie z BN-77/8931-12. Powinien on wynosić $I_s = 1,00$.

Wilgotność gruntu podłoża przy zagęszczaniu nie powinna się różnić od wilgotności optymalnej o więcej niż:

- w gruntach niespoistych, $\pm 2\%$,
- w gruntach mało i średnio spoistych $+ 0\%$, $- 2\%$,

Jeżeli wyprofilowane i zagęszczone podłoże uległo nadmiernemu zawilgoceniu, to przed przystąpieniem do układania następnej warstwy należy odczekać do czasu jego naturalnego osuszenia lub zastosować inne rozwiązanie w uzgodnieniu z Nadzorem.

6. KONTROLA ROBÓT

6.1. Ogólne zasady kontroli

Ogólne zasady kontroli podano w ST "Wymagania ogólne".

W czasie robót ziemnych Wykonawca powinien prowadzić systematycznie badania kontrolne i dostarczać kopie ich wyników do Nadzoru. Badania kontrolne Wykonawca powinien wykonywać w zakresie i z częstotliwością gwarantującą zachowanie wymagań dotyczących jakości robót i wymaganych przez ST i PZJ.

6.2. Badania i pomiary koryta

6.2.1. Zagęszczenie podłoża

Wskaźnik zagęszczenia należy sprawdzać na każdej dziennej działce roboczej, lecz nie rzadziej niż raz na 600 m².

6.2.3. Sprawdzenie dokładności wykonania

Kontroli podlegają następujące elementy:

Równość koryta:

- nierówność łata 4 m co 20 m w kierunku podłużnym; dopuszczalne nierówności nie większe niż 20 mm,

Spadki poprzeczne:

- spadki poprzeczne nie rzadziej niż co 40 m; nie powinny przekraczać $\pm 0,5\%$ spadku projektowanego,

Rzędne wysokościowe:

- głębokość koryta i rzędne dna na krawędziach koryta nie rzadziej niż co 40 m; dopuszczalne tolerancje: + 1 cm i - 2 cm,

Szerokość koryta:

- szerokość nie rzadziej niż co 40 m; dopuszczalne tolerancje: + 5 cm.

Wszystkie powierzchnie, które wykazują większe odchylenia cech geometrycznych powinny być naprawione przez spulchnienie do głębokości co najmniej 10 cm, wyrównanie i powtórne zagęszczenie. Dodanie nowego materiału bez spulchnienia wykonanej warstwy jest niedopuszczalne.

7. OBMIAR ROBÓT

Jednostką obmiarową robót jest 1 m² wykonanego koryta z wyprofilowanym i zagęszczonym podłożem. Ogólne zasady obmiaru podano w ST "Wymagania ogólne".

8. ODBIÓR ROBÓT

Roboty ziemne uznaje się za wykonane zgodnie z Dokumentacją Projektową, jeżeli wszystkie wyniki badań przeprowadzonych przy odbiorach okazały się zgodne z wymaganiami. Do odbioru Wykonawca powinien przedstawić wszystkie dokumenty z bieżącej kontroli jakości robót. Ponadto Wykonawca powinien przygotować i przedstawić zestawienie wartości wskaźnika zagęszczenia dla całego odcinka. Zestawienia powinny zawierać daty i lokalizację badań.

9. PODSTAWA PŁATNOŚCI

Płatność za m² należy przyjmować na podstawie obmiaru i oceny jakości robót w oparciu o wyniki pomiarów i badań laboratoryjnych.

Cena jednostki obmiarowej obejmuje:

- prace pomiarowe i roboty przygotowawcze,
- profilowanie dna koryta z ewentualnym odspojeniem gruntu z przerzutem na pobocze i rozplantowaniem,
- zagęszczenie podłoża,
- utrzymanie koryta,
- przeprowadzenie pomiarów i badań wymaganych niniejszą ST.

10. PRZEPISY ZWIĄZANE

1. PN-S-02205 Drogi samochodowe. Roboty ziemne. Wymagania i badania.
2. PN-B-02480 Grunty budowlane. Symbole. Podział i opis gruntów.
3. PN-B-04452 Grunty budowlane. Badania polowe.
4. PN-B-04481 Grunty budowlane. Badania próbek gruntów.
5. BN-68/8931-04 Drogi samochodowe. Pomiar równości nawierzchni planografem i łata.
6. BN-75/8931-03 Drogi samochodowe. Pobieranie próbek gruntów do celów drogowych i lotniskowych.
7. BN-77/8931-12 Drogi samochodowe. Oznaczanie wskaźnika zagęszczenia gruntu.

D-04.03.01a OCZYSZCZENIE I SKROPIENIE WARSTW KONSTRUKCYJNYCH

1. WSTĘP

1.1. Przedmiot SST

Przedmiotem niniejszej szczegółowej specyfikacji technicznej (SST) są wymagania dotyczące wykonania i odbioru robót związanych z oczyszczeniem i skropieniem warstw konstrukcyjnych nawierzchni przy zadaniu Przebudowa drogi gminnej – ul. Morcinka w Kaczycach.

1.2. Zakres stosowania SST

Szczegółowa specyfikacja techniczna (SST) stosowana jest jako dokument przetargowy przy zleceniu i realizacji robót związanych z oczyszczeniem i skropieniem podbudowy z kruszywa oraz warstw bitumicznych nawierzchni.

1.3. Zakres robót objętych SST

Skropienie warstw konstrukcyjnych- podbudowy i nawierzchni, przy Przebudowie drogi gminnej – ul. Morcinka w Kaczycach.

1.4. Określenia podstawowe

Określenia są zgodne z obowiązującymi, odpowiednimi, polskimi normami i definicjami podanymi w SST D-00.00.00. "Wymagania ogólne".

1.5. Ogólne wymagania dotyczące robót

Wykonawca robót jest odpowiedzialny za jakość wykonanych robót oraz za ich zgodność z dokumentacją projektową, SST oraz z poleceniami Inżyniera. Ogólne wymagania dotyczące robót podano w SST D-00.00.00 "Wymagania ogólne".

2. MATERIAŁY

2.1. Do skropienia podbudowy nieasfaltowej, pod warstwę nawierzchni tłuczniowej należy zastosować emulsję asfaltową kationową średniorozpadową K2-60 i szybko rozpadową K1-65: w następujących ilościach (WT.EmA-1994):

- **K2-60 w ilości 0,6 kg/m²** - skropienie warstwy podbudowy z kruszywa łamanego przed układaną warstwą bitumiczną
- **K1-65 w ilości 0,5 kg/m²** - skropienie warstw bitumicznych

Składowanie lepiszczy

Warunki przechowywania nie mogą powodować utraty cech lepiszcza i obniżenia jego jakości. Lepiszczce należy przechowywać w zbiornikach stalowych wyposażonych w urządzenia grzewcze i zabezpieczonych przed dostępem wody i zanieczyszczeń. Przy przechowywaniu emulsji asfaltowej należy zachować następujące warunki:

- czas składowania emulsji nie powinien przekraczać 3 miesięcy od daty jej produkcji,
- temperatura przechowywania emulsji nie powinna być niższa niż 3 st C.

3. SPRZĘT

3.1. Sprzęt do czyszczenia warstw nawierzchni.

Do oczyszczenia warstw nawierzchni należy używać: -szczotki mechaniczne, -sprężarki powietrzne, -zbiorniki z wodą, -szczotki ręczne, -łopaty.

3.2. Szczotki mechaniczne.

Zaleca się użycie urządzeń dwuszcotkowych. Pierwsza ze szczotek powinna być wykonana z twardych elementów czyszczących i służyć do zdrapania oraz usuwania zanieczyszczeń przylegających do czyszczonej warstwy. Druga szczotka powinna posiadać miękkie elementy czyszczące i służyć do zmiatania. Zaleca się używanie szczotek wyposażonych w urządzenia odpylające.

3.3. Sprzęt do skropienia warstw nawierzchni

Do skrapiania warstw podbudowy i nawierzchni należy używać -skrapiarkę do lepiszcza wyposażoną w urządzenia pomiarowo-kontrolne (komputerowe dozowanie emulsji) pozwalające na sprawdzanie i regulowanie parametrów lepiszcza.

Skrapiarka powinna być wyposażona w urządzenia pomiarowo kontrolne pozwalające na sprawdzenie i regulowanie następujących parametrów:

- temperatury rozkładanego lepiszcza,
- ciśnienia lepiszcza w kolektorze,
- obrotów pompy dozującej lepiszcze,
- prędkości poruszania się skrapiarki,
- wysokości i długości kolektora do rozkładania lepiszcza,
- ilości lepiszcza.

Zbiornik na lepiszcze skrapiarki powinien być izolowany termicznie, tak aby było możliwe zachowanie stałej temperatury lepiszcza. Wykonawca powinien posiadać aktualne świadectwo cehowania zawierające zależności pomiędzy wydatkiem lepiszcza a następującymi parametrami: -ciśnieniem lepiszcza,

-obrotami pompy,

-prędkością jazdy skrapiarki,

-temperaturą lepiszcza.

Skrapiarka powinna zapewniać rozkładanie lepiszcza z tolerancją 10% do ilości założonej.

4. TRANSPORT

Transport emulsji powinien odbywać się w cysternach samochodowych. Dopuszcza się stosowanie beczek lub innych pojemników stalowych. Cysterny, pojemniki i zbiorniki przeznaczone do transportu lub składowania emulsji powinny być czyste i nie powinny zawierać resztek innych emulsji.

5. WYKONANIE ROBÓT

5.1. Skropienie nawierzchni

Skropienie warstw nawierzchni polega na:

5.1.1. Skropieniu suchej warstwy nawierzchni bitumicznych po akceptacji Inżyniera, emulsją kationową K1-65 szybko rozpadową w ilości 0,5 kg/m² mechanicznie. Temperatura emulsji powinna mieścić się w przedziałach 20 °C - 40 °C Skropienie powinno być równomierne, a ilość rozkładanego lepiszcza powinna być równa ilości założonej z tolerancją 10%. A na wszystkich powierzchniach gdzie rozłożono nadmierną ilość lepiszcza Wykonawca powinien rozłożyć warstwę suchego i rozgrzanego piasku i usunąć nadmiar lepiszcza przez szczotkowanie. Przed ułożeniem następnej warstwy Wykonawca powinien zabezpieczyć skropioną warstwę nawierzchni przed uszkodzeniem dopuszczając tylko niezbędny ruch budowlany. Jakikolwiek uszkodzenia powierzchni powinny być przez Wykonawcę naprawione. Skropienie powinno być wykonane bezpośrednio przed ułożeniem warstwy nawierzchni .

5.1.2. Skropieniu warstwy nawierzchni z kruszywa łamanego po akceptacji Inżyniera, emulsją kationową K2-60 średniorozpadową w ilości 0,6 kg/m² mechanicznie. Temperatura emulsji powinna mieścić się w przedziałach 20 °C - 40 °C Skropienie powinno być równomierne, a ilość rozkładanego lepiszcza powinna być równa ilości założonej z tolerancją 10%. A na wszystkich powierzchniach gdzie rozłożono nadmierną ilość lepiszcza Wykonawca powinien rozłożyć warstwę suchego i rozgrzanego piasku i usunąć nadmiar lepiszcza przez szczotkowanie. Przed ułożeniem następnej warstwy Wykonawca powinien zabezpieczyć skropioną warstwę nawierzchni przed uszkodzeniem dopuszczając tylko niezbędny ruch budowlany. Jakikolwiek uszkodzenia powierzchni powinny być przez Wykonawcę naprawione.

6. KONTROLA JAKOŚCI ROBÓT

6.1. Badania i kontrola przed przystąpieniem do robót

6.1.1. Przed przystąpieniem do robót Wykonawca powinien wykonać badania materiałów przeznaczonych do wykonywania robót i przedstawić wyniki tych badań i certyfikaty producenta Inżynierowi według zasad określonych w punkcie 2 niniejszej SST.

6.1.2. Przed przystąpieniem do robót Wykonawca powinien przeprowadzić próbne skropienie warstwy w celu określenia optymalnych parametrów pracy skrapiarzki i określenia wymaganej ilości lepiszcza.

6.2. Badania i kontrola w czasie robót

6.2.1. Sprawdzenie czy temperatura lepiszcza w skrapiarce mieści się w zakresie podanym w wymaganiach.

6.2.2 Jednorodność skropienia powinna być sprawdzana wizualnie. Zaleca się przeprowadzić kontrolę ilości rozkładanego lepiszcza według metody podanej w opracowaniu "Powierzchniowe utrwalenia. Oznaczenie ilości rozkładanego lepiszcza i kruszywa".

7. OBMIAR ROBÓT

Obmiar skropionej powierzchni podbudowy należy dokonać na budowie w obecności Inżyniera.

8. ODBIÓR ROBÓT

8.1. Odbiorowi podlega oczyszczenie i skropienie warstw nawierzchni. Zasady odbioru określono w SST D.00.00.00. "Wymagania ogólne"

Warstwę uważa się za skropioną jeśli wszystkie wyniki badań i pomiary okazały się zgodne z wymaganiami określonymi w punkcie 2, 5, i 6 niniejszej SST.

W przypadku stwierdzenia usterek, Inżynier ustali zakres robót poprawkowych lub poleci ponowne wykonanie robót według zasad określonych w niniejszej SST. Inżynier może uznać wadę za nie mającą zasadniczego wpływu na cechy eksploatacyjne wykonywanych robót i ustalić zakres potrąceń za obniżoną jakość.

Wykonawca jest zobowiązany do wykonania robót poprawkowych. Roboty poprawkowe Wykonawca wykona na własny koszt.

9. PODSTAWA PŁATNOŚCI

Płatność za metr kwadratowy (m²) oczyszczonej i skropionej warstwy należy przyjmować zgodnie z obmiarem i po sprawdzeniu jakości robót. Cena dla wykonanego skropienia podbudowy obejmuje ustalenia zawarte w SST D.00.00.00. punkt 9 oraz:

- dostarczenie lepiszcza i napełnienie nim skrapiarek mechanicznych,
- mechaniczne oczyszczenie każdej niżej położonej warstwy konstrukcyjnej nawierzchni z ewentualnym polewaniem wodą lub użyciem sprężonego powietrza,
- ręczne odspojenie stwardniałych zanieczyszczeń.
- skropienie warstwy lepiszczem w ilości określonej w specyfikacji technicznej lub uzgodnionej z Inżynierem,
- zabezpieczenie i uporządkowanie miejsca prowadzonych robót.

10. PRZEPISY ZWIĄZANE

10.1. NORMY

- | | | |
|----|------------|--|
| 1. | PN-C-04134 | Przetwory naftowe. Pomiar penetracji asfaltów |
| 2. | PN-C-96170 | Przetwory naftowe. Asfalty drogowe |
| 3. | PN-C-96173 | Przetwory naftowe. Asfalty upłynnione AUN do nawierzchni drogowych |

D-04.04.02 WARSTWA MROZOOCHRONNA

1. WSTĘP

1.1. Przedmiot ST

Przedmiotem mniejszej specyfikacji technicznej są wymagania dotyczące wykonania i odbioru warstwy mrozoochronnej dla robót związanych z Przebudową drogi gminnej – ul. Morcinka w Kaczycach..

1.2. Zakres stosowania ST

Szczegółowa specyfikacja techniczna jest stosowana jako dokument przetargowy i kontraktowy przy zlecaniu i realizacji robót wymienionych w p. 1.1.

1.3. Zakres robót objętych ST

Ustalenia zawarte w niniejszej specyfikacji dotyczą prowadzenia robót związanych z wykonaniem warstwy mrozoochronnej wykonanej z materiału przepuszczalnego stanowiącego podłoże pod warstwę z kruszywa łamanego stabilizowanego mechanicznie.

Grubości warstwy mrozoochronnej:

Konstrukcja na zjazdach indywidualnych

- Warstwa mrozoochronna –żwir ,pospółka CBR \geq 25% – 20cm,

Konstrukcja na chodniku i peronach autobusowych

- Warstwa mrozoochronna –żwir ,pospółka CBR \geq 25% – 20cm

Konstrukcja na chodniku przy przejściach dla pieszych

- Warstwa mrozoochronna –żwir ,pospółka CBR \geq 25% – 20cm

1.4. Określenia podstawowe.

Określenia podane w niniejszej ST są zgodne z obowiązującymi odpowiednimi normami i z określeniami podanymi w „Wymagania ogólne”.

1.5. Ogólne wymagania dotyczące robót

Wykonawca jest odpowiedzialny za jakość wykonania robót i ich zgodność z dokumentacją projektową, ST i poleceniami Nadzoru.

Ogólne wymagania dotyczące robót podano w ST „Wymagania ogólne”.

2. MATERIAŁY

2.1. Podstawowe wymagania dotyczące materiałów

Materiałami stosowanymi przy wykonywaniu warstwy wzmacniającej i mrozoochronnej według zasad niniejszych ST są: pospółka lub żwir.

2.1.1. Wymagania dla pospółki i żwiru

Pospółka lub żwir powinny odpowiadać niżej podanym wymaganiom :

- a) warunek wodoprzepuszczalności – $k_{10} > 8$ m / dobę,
- b) warunek zagęszczalności - użyte kruszywo powinno mieć wskaźnik różnoziarnistości $U > 5$ i umożliwiać uzyskanie wskaźnika zagęszczenia warstwy odsączającej $I_s = 1,03$ według normalnej próby Proctora (PN-B-04481, metoda I lub II), badanego zgodnie z normą BN-77/8931-12,
- c) zawartość zanieczyszczeń obcych - nie więcej niż 0,3%,
- d) zanieczyszczenia organiczne - barwa cieczy nie ciemniejsza od wzorcowej.

Lp.	Wyszczególnienie właściwości w zależności od klasy	Wymagania	
		kl. I	kl. II
1.	Ścieralność w bębnie Los Angeles, nie więcej niż %		
	- całkowita	25	35
	- wskaźnik jednorodności ścierania	25	30
2.	Zawartość zanieczyszczeń obcych, % masy, nie więcej niż	0,1	0,2
3.	Wskaźnik piaskowy, nie większy od	75	65
4.	Zawartość zanieczyszczeń organicznych, barwa nie ciemniejsza niż	wzorcowa	
5.	Nasiąkliwość, nie więcej niż %	1	2,5
6.	Mrozoodporność, nie więcej niż %	2,5	5
7.	Zawartość ziaren, nie więcej niż %		
	- nieforemnych	15	25
	- słabych i zwiędzłych	7	10

2.1.2. Warunki dodatkowe dla materiałów

Nie później niż 3 tygodnie przed rozpoczęciem robót, Wykonawca powinien dostarczyć wyniki badań laboratoryjnych materiałów, z których zamierza wykonać ww. warstwy. Jednocześnie powinien podać oznaczoną wilgotność optymalną materiału, przy której będzie materiał zagęszczany. Wszystkie wyniki muszą być zgodne z wymaganiami podanymi w p.2.1.

2.1.3. Składowanie materiałów

Kruszywo należy gromadzić w pryzmach na dobrze odwodnionym placu w warunkach zabezpieczających przed zanieczyszczeniem i przed wymieszaniem różnych rodzajów i frakcji kruszyw.

3. SPRZĘT

Roboty związane z wykonaniem warstwy mrozochronnej w korycie należy wykonywać przy użyciu zagęszczarek płytowych, ubijaków mechanicznych lub małych walców. Dobór sprzętu powinien być zgodny z opracowanym przez wykonawcę PZJ, zaakceptowanym przez Nadzór.

4. TRANSPORT

Należycie wymieszane kruszywo, o wilgotności optymalnej należy dostarczać na budowę w warunkach zabezpieczających je przed wysychaniem, wpływami atmosferycznymi i segregacją, dowolnym transportem zaakceptowanym przez Nadzór.

5. WYKONANIE ROBOT

5.1. Przygotowanie podłoża

Powinno być wykonane zgodnie z wymaganiami określonymi w ST.

5.2. Rozkładanie kruszywa

Kruszywo powinno być rozkładane w warstwie o jednakowej grubości metodą „od czoła”. Rozłożona warstwa powinna mieć taką grubość, aby ostateczna grubość warstwy po zagęszczeniu była równa grubości projektowanej. Warstwa mrozochronna powinna być rozłożona w sposób zapewniający osiągnięcie wymaganych spadków i rzędnych wysokościowych.

5.4. Zagęszczanie kruszywa

Natychmiast po wyprofilowaniu warstwy kruszywa należy przystąpić do jej zagęszczania. Wskaźnik zagęszczenia warstwy nie powinien być mniejszy niż 1,03. Wilgotność materiału podczas zagęszczania powinna być równa wilgotności optymalnej, określonej wg normalnej próby Proctora, zgodnie z PN-B-04481, z tolerancją $\pm 2\%$ wilgotności optymalnej.

6. KONTROLA ROBÓT

6.1. Badania przed przystąpieniem do robót

Wykonawca zobowiązany jest do sprawdzenia właściwości kruszywa według zasad określonych w pkt. 2.1.1. i dostarczenia wyników badań Inspektorowi nadzoru w celu akceptacji.

6.2. Badania w czasie robót

Lp.	Wyszczególnienie badań i pomiarów	Minimalna częstotliwość badań i pomiarów
1.	Szerokość	10 razy na 1 km
2.	Równość podłużna	co 20 m łąta na każdym pasie ruchu
3.	Równość poprzeczna	10 razy na 1 km
4.	Spadki poprzeczne ^{*)}	10 razy na 1 km
5.	Rzędne wysokościowe	co 100 m
6.	Grubość warstwy	w 3 punktach, lecz nie rzadziej niż raz na 2000 m ²
7.	Zagęszczenie warstwy, wilgotność kruszywa	W 2 punktach lecz nie rzadziej niż raz na 600 m ²

6.2.1. Szerokość warstwy mrozochronnej

Szerokość warstwy mrozochronnej nie może różnić się od szerokości projektowanej o więcej niż +10 cm, -5 cm.

6.2.2. Równość warstwy

Nierówności podłużne należy mierzyć 4-metrową łątą zgodnie z BN-68/8931-04 [14].

Nierówności poprzeczne należy mierzyć łątą dostosowaną do szerokości warstwy.

Nierówności nie powinny przekraczać 20 mm.

6.2.3. Spadki poprzeczne

Spadki poprzeczne warstwy mrozochronnej powinny być zgodne z Dokumentacją Projektową z tolerancją $\pm 0,5\%$.

6.2.4. Rzędne wysokościowe

Różnice pomiędzy rzędnymi warstwy mrozochronnej a rzędnymi projektowanymi nie powinny przekraczać +1 cm, -2 cm.

6.2.5. Grubość

Dopuszczalne odchyłki od projektowanej grubości nie powinny przekraczać +1cm, -2cm.

6.2.6. Zagęszczenie warstwy

Wskaźnik zagęszczenia warstwy odcinającej, określony wg BN- 77/8931-12 [15] nie powinien być mniejszy od 1. Wilgotność kruszywa w czasie zagęszczenia należy badać wg PN-B-06714-17 [6]. Wilgotność kruszywa powinna być równa wilgotności optymalnej z tolerancją od –20% do +10%.

7. OBMIAR ROBÓT

Jednostką obmiarową robót związanych z wykonaniem warstwy mrozochronnej jest 1 m² dla poszczególnych elementów konstrukcyjnych zgodnie z pkt.1.3. Ogólne zasady obmiaru podano w ST „Wymagania ogólne”.

8. ODBIÓR ROBÓT

Roboty uznaje się za wykonane zgodnie z Dokumentacją Projektową, jeżeli wszystkie wyniki badań przeprowadzonych przy odbiorach okazały się zgodne z wymaganiami. Odbiór robót powinien być dokonany kolejno po:

- rozłożeniu kruszywa i sprawdzeniu zagęszczenia, grubości.

Do odbioru Wykonawca powinien przedstawić wszystkie dokumenty z bieżącej kontroli robót.

9. WARUNKI PŁATNOŚCI

Płatność należy przyjmować na podstawie obmiaru i oceny jakości robót w oparciu o wyniki badań i pomiarów.

Cena jednostki obmiarowej obejmuje dla warstwy mrozochronnej przy grubości 20cm:

- wyznaczenie robót w terenie,
- dostarczenie materiałów,
- zasypywanie warstwą kruszywa, wyrównanie i zagęszczenie,
- wykonanie niezbędnych badań i pomiarów.

10. PRZEPISY ZWIĄZANE

- | | |
|-------------------|---|
| 1. PN-B-04481 | Grunty budowlane. Badania próbek gruntu. |
| 2. PN-B-04492 | Grunty budowlane. Badania właściwości fizycznych. Oznaczanie wskaźnika wodoprzepuszczalności. |
| 3. PN-B-06714/12 | Kruszywa mineralne. Badania. Oznaczenie zawartości zanieczyszczeń obcych. |
| 4. PN-B-06714/17 | Kruszywa mineralne. Badania. Oznaczenie wilgotności. |
| 5. PN-B-06714/26 | Kruszywa mineralne. Badania. Oznaczanie zawartości zanieczyszczeń organicznych. |
| 6. PNrS-02204 | Drogi samochodowe. Odwodnienie dróg. |
| 7. PN-S-02205 | Drogi samochodowe. Roboty ziemne. Wymagania i badania. |
| 8. PN-B-11111 | Kruszywa mineralne. Kruszywa naturalne do nawierzchni drogowych; Żwir i mieszanka. |
| 9. BN-68/8931-04 | Drogi samochodowe. Pomiar równości nawierzchni planografem |
| 10. BN-77/8931-12 | Drogi samochodowe. Oznaczanie wskaźnika zagęszczenia gruntu. |

D-04.04.04 PODBUDOWA Z KRUSZYWA ŁAMANEGO STABILIZOWANEGO MECHANICZNIE

1. WSTĘP

1.1. Przedmiot SST

Przedmiotem niniejszej szczegółowej specyfikacji technicznej ST są wymagania dotyczące wykonania i odbioru robót związanych z Przebudową drogi gminnej – ul. Morcinka w Kaczycach.

1.2. Zakres stosowania ST

Ustalenia zawarte w niniejszej specyfikacji dotyczą zasad prowadzenia robót związanych z wykonaniem warstw z mieszanek kruszyw zagęszczanych mechanicznie, przyjętych na podstawie norm PN-EN 13285 „Mieszanki niezwiązane – Specyfikacja”, PN-EN 13242 „Kruszywa do niezwiązanych i hydraulicznie związanych materiałów stosowanych w obiektach budowlanych i budownictwie drogowym”. Wymagania mają zastosowanie do następujących warstw konstrukcyjnych nawierzchni:

- Podbudowa zasadnicza,

1.3. Zakres robót objętych ST

Ustalenia zawarte w niniejszej specyfikacji dotyczą zasad prowadzenia robót związanych z wykonywaniem podbudowy z kruszywa łamanego stabilizowanego mechanicznie 0-31,5 (mieszanka niezwiązana z kruszywem C90/3)

Grubości podbudowy z kruszywa łamanego:

Konstrukcja na zjazdach indywidualnych

- Podbudowa pomocnicza z kruszywa łamanego stabilizowanego mechanicznie 0/31,5 – 20cm,

Konstrukcja na chodniku i peronach autobusowych

- Podbudowa pomocnicza z kruszywa łamanego stabilizowanego mechanicznie 0/31,5 – 15cm,

Konstrukcja na chodniku przy przejściach dla pieszych

- Podbudowa pomocnicza z kruszywa łamanego stabilizowanego mechanicznie 0/31,5 – 15cm,

Konstrukcja na zatokach autobusowych

- Podbudowa pomocnicza z kruszywa łamanego stabilizowanego mechanicznie 0/31,5 – 10cm,

1.4. Określenia podstawowe

1.4.1. Podbudowa z kruszywa łamanego stabilizowanego mechanicznie - jedna lub więcej warstw zagęszczonej mieszanki, która stanowi warstwę nośną nawierzchni drogowej.

1.4.2. Pozostałe określenia podstawowe są zgodne z obowiązującymi, odpowiednimi polskimi normami oraz z definicjami podanymi w ST „Wymagania ogólne” pkt 1.4.

1.5. Ogólne wymagania dotyczące robót

Ogólne wymagania dotyczące robót podano w ST „Wymagania ogólne”.

2. MATERIAŁY

Kruszywami stosowanymi do mieszanek niezwiązanych są kruszywa naturalne, sztuczne i z recyklingu, które spełniają wymagania ST zgodnie z Tablicą 1 i normą PN-EN 13242. Kruszywa pochodzące z różnych źródeł (naturalne, sztuczne oraz z recyklingu) mają spełnić wymagania w całej mieszance.

Wymagania wobec kruszywa przeznaczonego do wytwarzania mieszanek niezwiązanych przedstawia tab. nr 1
Tablica 1 Wymagania wobec kruszyw do mieszanek niezwiązanych warstw podbudowy

Rozdział w PN-EN 13242: 2004	Właściwość	Wymagania wobec kruszywa do mieszanek niezwiązanych przeznaczonych do zastosowania w warstwie:			
		podbudowy pomocniczej nawierzchni drogi obciążonej ruchem		podbudowy zasadniczej nawierzchni drogi obciążonej ruchem	
		KR3-KR6			
4.1-4.2	Zestaw sit #	0,063; 0,5; 1; 2; 4; 5,6; 8; 11,2; 16; 22,4; 31,5; 45; 63; 90 (zestaw podstawowy plus zestaw 1)			
		Wszystkie frakcje dozwolone			
4.3.1.	Uziarnienie wg. PN-EN 933-1				G _C 80/20
		G _F 80			
		GA75			
4.3.2.	Ogólne granice i tolerancje uziarnienia kruszywa grubego na sitach pośrednich wg. PN-EN 933-1				GT _C 20/15
4.3.3.	Tolerancje typowego uziarnienia kruszywa drobnego i kruszywa o ciągłym uziarnieniu wg PN-EN 933-1				GT _F 10
					GTA20
4.4.	Kształt kruszywa grubego - wg. PN-EN 933-4				
	a)maksymalne wartości wskaźnika płaskościlub				FI50
	b)maksymalne wartości wskaźnika kształtu				SI55
4.5.	Kategorie procentowych zawartości ziaren o powierzchni przekruszonej lub łamanych oraz ziaren całkowicie zaokrąglonych w kruszywie grubym wg PN-EN 933-5				C90/3
4.6.	Zawartość pyłów wg. PN-EN 933-1				
	a) w kruszywie grubym*	v	Deklarowana	Deklarowana	Deklarowana
	b) w kruszywie drobnym*	Deklarowana	Deklarowana	Deklarowana	Deklarowana
4.7.	Jakość pyłów	Właściwość niebadana na pojedynczych frakcjach, a tylko w mieszankach			
5.2.	Odporność na rozdrabnianie wg. PN-EN 1097-2 kategoria nie wyższa niż				LA40** ¹⁾
5.3.	Odporność na ścieranie kruszywa grubego wg. PN-EN 1097-1	M _{DE} Deklarowana			
5.4.	Gęstość wg. PN-EN 1097-6:2001 rozdział 7,8 albo 9	Deklarowana			
5.5.	Nasiąkliwość wg. PN-EN 10976:2001, rozdział 7,8 albo 9 (w				W _{cm} NR
6.2.	Siarczany rozpuszczalne w kwasie wg PN-EN 1744-1				ASNR
6.3.	Całkowita zawartość siarki wg PN-EN 1744-1				SNR

6.4.2.1.	Stalność objętości żużla stalowniczego wg PN-EN 1744-1:1998, rozdział 19.3				
6.4.2.2.	Rozpad krzemianowy w żużlu wielkopiecowym kawałkowym wg. PN-EN 1744-1:1998, p.19.1				brak rozpadu
6.4.2.2.	Rozpad żelazawy w żużlu wielkopiecowym kawałkowym wg. PN-EN 1744-1:1998, p.19.2				brak rozpadu
6.4.3.	Składniki rozpuszczalne w wodzie wg. PN-EN 1744-3	Brak substancji szkodliwych w stosunku do środowiska wg. odrębnych przepisów			
6.4.4.	Zanieczyszczenia	Brak żadnych ciał obcych takich jak drewno, szkło i plastik, mogących pogorszyć wyrób końcowy			
7.2.	Zgorzel słoneczna bazaltu wg. PN-EN 1367-3, wg. PN-EN 1097-2				SB _{LA}
7.3.3.	Mrozoodporność na frakcji kruszywa 8/16 wg PN-EN 1367-1			skały magmowe i przeobrażone: F4	
				skały osadowe: F10	
				kruszywa z recyklingu: F10(F25**)	
Załącznik C	Skład materiałowy			deklarowany	
Załącznik C podrozdział C.3.4.	Istotne cechy środowiskowe	Większość substancji niebezpiecznych określonych w dyrektywie Rady 76/769/EWG zazwyczaj nie występuję w źródłach kruszywa pochodzenia mineralnego. Jednak w odniesieniu do kruszyw sztucznych i odpardowych należy badać czy zawartość substancji niebezpiecznych nie przekracza wartości dopuszczalnych wg. odrębnych przepisów			
*) Łączna zawartość pyłów w mieszance powinna mieścić się w wybranych krzywych granicznych					
**) Pod warunkiem, gdy zawartość w mieszance nie przekracza 50% m/m					
***) Do warstwy podbudów zasadniczych na drogach obciążonych ruchem KR5 -6 dopuszcza się jedynie kruszywa charakteryzujące się odpornością na rozdrabnianie LA<35					
*****) w przypadku gdy wymaganie nie jest spełnione, należy sprawdzić mrozoodporność					

Wymagania wobec mieszanek

Wymagania wobec mieszanek przeznaczonych do podbudowy pomocniczej i zasadniczej podano w tablicy nr 2
Tablica 2 Wymagania wobec mieszanek niezwiązanych do ulepszonego podłoża

Rozdział w PN-EN 13242: 2004	Właściwość	Wymagania wobec mieszanek niezwiązanych przeznaczonych do zastosowania w warstwie:	
		podbudowy pomocniczej nawierzchni drogi obciążonej ruchem	podbudowy zasadniczej nawierzchni drogi obciążonej ruchem
			KR3-KR6
4.3.1.	Uziarnienie mieszanek		0/31,5
4.3.2.	Maksymalna zawartość pyłów: kategoria UF		UF9

4.3.2.	Minimalna zawartość pyłów: kategoria UF		LFNR
4.3.3.	Zawartość nadziania: kategoria OC		OC90
4.4.1.	Wymagania wobec uziarnienia		Krzywe uziarnienia wg. rys. 12-14
4.4.2.	Wymagania wobec jednorodności uziarnienia poszczególnych partii -porównanie z deklarowaną przez producenta wartością (S)		wg. tab.5
4.4.2.	Wymagana wobec jednorodności uziarnienia na sitach kontrolnych -różnice w przesiewach		wg. tab.6
4.5.	Wrażliwość na mróz: wskaźnik piaskowy SE1', co najmniej		45
	Odporność na rozdrabnianie (dotyczy frakcji 10/14 odsianej z mieszanki) wg PN-EN 1097-1. kategoria nie większa niż		LA35
	Odporność na ścieranie (dotyczy frakcji 10/14 odsianej z mieszanki) wg. PN-EN 1097-1 kategoria MDE		deklarowana
	Mrozoodporność (dotyczy frakcji kruszywa 8/16 odsianej mieszanki) wg PN-EN 1367-1		F4
	Wartość CBR po zagęszczeniu do wskaźnika zagęszczenia Is=1,0 i moczeniu w wodzie 96h, co najmniej		>80
4.5.	Wodoprzepuszczalność mieszanki w warstwie odsączającej po zagęszczeniu wg. metody Proctora do wskaźnika zagęszczenia Is=1,0; współczynnik filtracji k. co najmniej cm/s		brak wymagań
	Zawartość wody w mieszance zagęszczonej, % (m/m) wilgotności optymalnej wg. metody Proctora		80-100

4.5.	Inne cechy środowiskowe	Większość substancji niebezpiecznych określonych w dyrektywie Rady 76/769/EWG zazwyczaj nie występuję w źródłach kruszywa pochodzenia mineralnego. Jednak w odniesieniu do kruszyw sztucznych i odpardowych należy badać czy zawartość substancji niebezpiecznych nie przekracza wartości dopuszczalnych wg. odrębnych przepisów
------	-------------------------	--

Uziarnienie

Określone wg. PN EN 933-1 uziarnienia mieszanek kruszyw powinny spełniać wymagania przedstawione na rysunkach 9-11 dla warstw podbudowy pomocniczej oraz rysunkach 12-14 dla podbudowy zasadniczej. Jako wymagane obowiązują tylko wymienione wartości liczbowe na tych rysunkach.

W przypadku słabych kruszyw uziarnienie mieszanki kruszyw należy również badać i deklarować, po 5 krotnym zagęszczeniu metodą Proctora. Kryterium przydatności takiej mieszanki, pod względem uziarnienia, jest spełnione, jeżeli uziarnienie mieszanki po pięciokrotnym zagęszczeniu metodą Proctora, mieści się w krzywych granicznych podanych na odpowiednich rysunkach

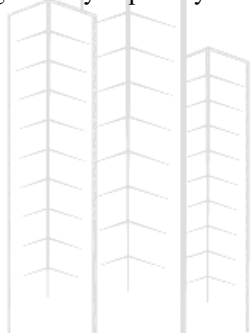

ML
DESIGN

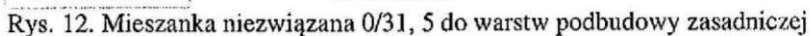
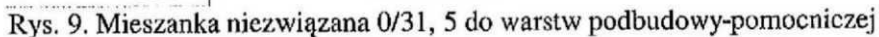

Tablica 3: Wymagania wobec jednorodności uziarnienia dla mieszanki na podbudowę pomocniczą na sitach kontrolnych - porównanie z deklarowaną przez producenta wartością (S). Wymagania dotyczą produkowanej i dostarczonej mieszanki. Jeśli mieszanka zawiera nadmierną zawartość ziarn słabych, wymaganie dotyczy deklarowanego przez producenta uziarnienia mieszanki po pięciokrotnym zagęszczeniu metodą Proctora

Mieszanka niezwiązana	Porównanie z deklarowaną przez producenta wartością (S)										
	Tolerancje przesiewu przez sito (mm), %(m/m)										
	0,5	1	2	4	5,6	8	11,2	16	22,4	31,5	
0/31,5	±5	±5	±7	±8	-	±8	-	±8			

Tablica 4: Wymagania wobec ciągłości uziarnienia dla mieszanki na podbudowę pomocniczą na sitach kontrolnych produkowanych mieszank

Mieszanka	Minimalna i maksymalna zawartość frakcji w mieszankach:															
	[różnice przesiewów w %(m/m) przez sito(mm)]															
	1/2		2/4		2/5,6		4/8		5,6/11,2		8/16		11,2/22,4		16/31,5	
	min.	max	min.	max	min.	max	min.	max	min.	max	min.	max	min.	max	min.	max
0/31,5	4	15	7	20	-	-	10	25	-	-	10	25	-	-	-	-

Wartość CBR

Badanie CBR mieszank do podbudowy zasadniczej należy wykonać na mieszance zagęszczonej metodą Proctora do wskaźnika zagęszczenia $I_s=1,0$ i po 96 godzinach przechowywania jej w wodzie. CBR oznaczyć wg. PN-EN 13286-47. Wymaganie wg. tablicy 2

Źródła poboru materiałów

Wszystkie materiały użyte do budowy powinny pochodzić ze źródeł uzgodnionych i zatwierdzonych przez Inżyniera. Nie później niż 14 dni przed rozpoczęciem robót, Wykonawca powinien dostarczyć Inżynierowi wyniki badań laboratoryjnych kruszywa łącznie z projektowaną krzywą uziarnienia.

3. SPRZET

Wymagania dotyczące sprzętu podano w ST „Wymagania ogólne”.

Wykonawca przystępujący do wykonania podbudowy z kruszyw stabilizowanych mechanicznie powinien wykazać się możliwością korzystania z następującego sprzętu:

- mieszarek do wytwarzania mieszanki, wyposażonych w urządzenia dozujące wodę. Mieszarki powinny zapewnić wytworzenie jednorodnej mieszanki o wilgotności optymalnej,
- równiarek albo układarek do rozkładania mieszanki,
- walców ogumionych i stalowych wibracyjnych lub statycznych do zagęszczania. W miejscach trudno dostępnych powinny być stosowane zagęszczarki płytowe, ubijaki mechaniczne lub małe walce wibracyjne.

4. TRANSPORT

Wymagania dotyczące transportu podano w ST „Wymagania ogólne”

Kruszywa można przewozić dowolnymi środkami transportu w warunkach zabezpieczających je przed zanieczyszczeniem, zmieszaniem z innymi materiałami, nadmiernym wysuszeniem i zawilgoceniem.

Transport cementu powinien odbywać się zgodnie z BN-88/6731-08 [24].

Transport pozostałych materiałów powinien odbywać się zgodnie z wymaganiami norm przedmiotowych.

5. WYKONANIE ROBÓT

Ogólne zasady wykonania robót podano w ST „Wymagania ogólne”.

5.2. Przygotowanie podłoża

Podbudowa powinna być ułożona na podłożu zapewniającym nie przenikanie drobnych cząstek gruntu do podbudowy. Warunek nie przenikania należy sprawdzić wzorem:

$$D_{15} / d_{85} < 5$$

w którym:

D_{15} - wymiar boku oczka sita, przez które przechodzi 15% ziaren warstwy podbudowy lub warstwy odsączającej, w milimetrach,

d_{85} - wymiar boku oczka sita, przez które przechodzi 85% ziaren gruntu podłoża, w milimetrach.

Jeżeli warunek ten nie może być spełniony, należy na podłożu ułożyć warstwę odcinającą lub odpowiednio dobraną geowłókninę. Ochronne właściwości geowłókniny, przeciw przenikaniu drobnych cząstek gruntu, wyznacza się z warunku:

$$d_{50} / O_{90} \leq 1,2$$

w którym:

d_{50} - wymiar boku oczka sita, przez które przechodzi 50 % ziarn gruntu podłoża, w milimetrach,

O_{90} - umowna średnica porów geowłókniny odpowiadająca wymiarom frakcji gruntu zatrzymująca się na geowłókninie w ilości 90% (m/m); wartość parametru O_{90} powinna być podawana przez producenta geowłókniny.

Paliki lub szpilki do prawidłowego ukształtowania podbudowy powinny być wcześniej przygotowane.

Paliki lub szpilki powinny być ustawione w osi drogi i w rzędach równoległych do osi drogi, lub w inny sposób zaakceptowany przez Inżyniera.

Rozmieszczenie palików lub szpilek powinno umożliwiać naciągnięcie sznurków lub linek do wytyczenia robót w odstępach nie większych niż co 10 m.

5.3. Wytwarzanie mieszanki kruszywa

Mieszkankę kruszywa o ściśle określonym uziarnieniu i wilgotności optymalnej należy wytwarzać w mieszarkach gwarantujących otrzymanie jednorodnej mieszanki. Ze względu na konieczność zapewnienia jednorodności nie dopuszcza się wytwarzania mieszanki przez mieszanie poszczególnych frakcji na drodze. Mieszanek po wyprodukowaniu powinna być od razu transportowana na miejsce wbudowania w taki sposób, aby nie uległa rozsegregowaniu i wysychaniu.

5.4. Wbudowywanie i zagęszczanie mieszanki kruszywa

Mieszanka kruszywa powinna być rozkładana w warstwie o jednakowej grubości, takiej, aby jej ostateczna grubość po zagęszczeniu była równa grubości projektowanej. Grubość pojedynczo układanej warstwy nie może przekraczać 20 cm po zagęszczeniu. Warstwa podbudowy powinna być rozłożona w sposób zapewniający osiągnięcie wymaganych spadków i rzędnych wysokościowych. Jeżeli podbudowa składa się z więcej niż jednej warstwy kruszywa, to każda warstwa powinna być wyprofilowana i zagęszczona z zachowaniem wymaganych spadków i rzędnych wysokościowych. Rozpoczęcie budowy każdej następnej warstwy może nastąpić po odbiorze poprzedniej warstwy przez Inżyniera.

Wilgotność mieszanki kruszywa podczas zagęszczania powinna odpowiadać wilgotności optymalnej, określonej według próby Proctora, zgodnie z PN-B-04481 [1] (metoda II). Materiał nadmiernie nawilgocony, powinien zostać osuszony przez mieszanie i napowietrzanie. Jeżeli wilgotność mieszanki kruszywa jest niższa od optymalnej o 20% jej wartości, mieszanka powinna być zwilżona określoną ilością wody i równomiernie wymieszana. W przypadku, gdy wilgotność mieszanki kruszywa jest wyższa od optymalnej o 10% jej wartości, mieszkankę należy osuszyć.

Wskaźnik zagęszczenia podbudowy wg BN-77/8931-12 [29] powinien odpowiadać przyjętemu poziomowi wskaźnika nośności podbudowy wg tablicy 1, lp. 11.

5.5. Utrzymanie podbudowy

Podbudowa po wykonaniu, a przed ułożeniem następnej warstwy, powinna być utrzymywana w dobrym stanie. Jeżeli Wykonawca będzie wykorzystywał, za zgodą Inżyniera, gotową podbudowę do ruchu budowlanego, to jest obowiązany naprawić wszelkie uszkodzenia podbudowy, spowodowane przez ten ruch. Koszt napraw wynikłych z niewłaściwego utrzymania podbudowy obciąża Wykonawcę robót.

6. KONTROLA JAKOŚCI ROBÓT

6.1. Ogólne zasady kontroli jakości robót

Ogólne zasady kontroli jakości robót podano w ST „Wymagania ogólne”.

6.2. Badania przed przystąpieniem do robót

Przed przystąpieniem do robót Wykonawca powinien wykonać badania kruszyw przeznaczonych do wykonania robót i przedstawić wyniki tych badań Inżynierowi w celu akceptacji materiałów. Badania te powinny obejmować wszystkie właściwości określone w pkt 2.3 niniejszej ST.

6.3. Badania w czasie robót

6.3.1. Częstotliwość i zakres badań

Częstotliwość badań określa tabela:

Lp.	Wyszczególnienie badań	Częstotliwość badań	
		Minimalna liczba badań na dziennej działce roboczej	Maksymalna powierzchnia podbudowy przy-padająca na jedno badanie (m ²)
1	Uziarnienie mieszanki	2	600
2	Wilgotność mieszanki		

6.3.2. Uziarnienie mieszanki

Uziarnienie mieszanki powinno być zgodne z wymaganiami podanymi w pkt 2.3. Próbkę należy pobierać w sposób losowy, z rozłożonej warstwy, przed jej zagęszczeniem. Wyniki badań powinny być na bieżąco przekazywane Inżynierowi.

6.3.3. Wilgotność mieszanki

Wilgotność mieszanki powinna odpowiadać wilgotności optymalnej, określonej według próby Proctora, zgodnie z PN-B-04481 (metoda II), z tolerancją +10% -20%.

Wilgotność należy określić według PN-B-06714-17.

6.3.4. Zagęszczenie podbudowy

Zagęszczenie każdej warstwy powinno odbywać się aż do osiągnięcia wymaganego wskaźnika zagęszczenia.

Zagęszczenie podbudowy należy sprawdzać według BN-77/8931-12. W przypadku, miejsc trudnodostępnych dopuszczalne jest wykonanie badań płytą dynamiczną z podaniem wartości E_{vd}

Zagęszczenie podbudowy stabilizowanej mechanicznie należy uznać za prawidłowe, gdy stosunek wtórnego modułu E_2 do pierwotnego modułu odkształcenia E_1 jest nie większy od 2,2 dla każdej warstwy konstrukcyjnej podbudowy.

$$E_1 / E_2 \leq 2,2$$

Wtórny moduł odkształcenia dla poszczególnych elementów drogi

Zatoka autobusowa:

Dla zatok autobusowych wtórny moduł odkształcenia powinien wynosić $E_2 \geq 160 \text{ MPa}$

Chodnik i zjazd:

Dla chodnika i zjazdów wtórny moduł odkształcenia powinien wynosić $E_2 \geq 80 \text{ MPa}$

6.3.5. Właściwości kruszywa

Badania kruszywa powinny obejmować ocenę wszystkich właściwości określonych w pkt 2.3.2.
Próbki do badań pełnych powinny być pobierane przez Wykonawcę w sposób losowy w obecności Inżyniera.

6.4. Wymagania dotyczące cech geometrycznych podbudowy

6.4.1. Częstotliwość oraz zakres pomiarów

Częstotliwość oraz zakres pomiarów dotyczących cech geometrycznych podbudowy podano w tablicy:

Lp.	Wyszczególnienie badań i pomiarów	Minimalna częstotliwość pomiarów
1	Szerokość podbudowy	10 razy na 1 km
2	Równość podłużna	w sposób ciągły planografem albo co 20 m łatą na każdym pasie ruchu
3	Równość poprzeczna	10 razy na 1 km
4	Spadki poprzeczne ^{*)}	10 razy na 1 km
5	Rzędne wysokościowe	co 100 m
6	Ukształtowanie osi w planie ^{*)}	co 100 m
7	Grubość podbudowy	Podczas budowy: w 3 punktach na każdej działce roboczej, lecz nie rzadziej niż raz na 400 m ² Przed odbiorem: w 3 punktach, lecz nie rzadziej niż raz na 2000 m ²
8	Nośność podbudowy: - moduł odkształcenia - ugięcie sprężyste	co najmniej w dwóch przekrojach na każde 1000 m co najmniej w 20 punktach na każde 1000 m

6.4.2. Szerokość podbudowy

Szerokość podbudowy nie może różnić się od szerokości projektowanej o więcej niż +10 cm, -5 cm.

Na jezdniach bez krawężników szerokość podbudowy powinna być większa od szerokości warstwy wyżej leżącej o co najmniej 25 cm lub o wartość wskazaną w dokumentacji projektowej.

6.4.3. Równość podbudowy

Nierówności podłużne podbudowy należy mierzyć 4-metrową łatą lub planografem, zgodnie z BN-68/8931-04 [28]. Nierówności poprzeczne podbudowy należy mierzyć 4-metrową łatą. Nierówności podbudowy nie mogą przekraczać:

- 10 mm dla podbudowy zasadniczej,

6.4.4. Spadki poprzeczne podbudowy

Spadki poprzeczne podbudowy na prostych i łukach powinny być zgodne z dokumentacją projektową, z tolerancją $\pm 0,5$ %.

6.4.5. Rzędne wysokościowe podbudowy

Różnice pomiędzy rzędnymi wysokościowymi podbudowy i rzędnymi projektowanymi nie powinny przekraczać + 1 cm, -2 cm.

6.4.6. Ukształtowanie osi podbudowy i ulepszanego podłoża

Oś podbudowy w planie nie może być przesunięta w stosunku do osi projektowanej o więcej niż ± 5 cm.

6.4.7. Grubość podbudowy i ulepszanego podłoża

Grubość podbudowy nie może się różnić od grubości projektowanej o więcej niż:

- dla podbudowy zasadniczej $\pm 10\%$,
- dla podbudowy pomocniczej $+10\%$, -15% .

6.5. Zasady postępowania z wadliwie wykonanymi odcinkami podbudowy

6.5.1. Niewłaściwe cechy geometryczne podbudowy

Wszystkie powierzchnie podbudowy, które wykazują większe odchylenia od określonych w punkcie 6.4 powinny być naprawione przez spulchnienie lub zerwanie do głębokości co najmniej 10 cm, wyrównane i powtórnie zagęszczone. Dodanie nowego materiału bez spulchnienia wykonanej warstwy jest niedopuszczalne.

Jeżeli szerokość podbudowy jest mniejsza od szerokości projektowanej o więcej niż 5 cm i nie zapewnia podparcia warstwom wyżej leżącym, to Wykonawca powinien na własny koszt poszerzyć podbudowę przez spulchnienie warstwy na pełną grubość do połowy szerokości pasa ruchu, dołożenie materiału i powtórne zagęszczenie.

6.5.2. Niewłaściwa grubość podbudowy

Na wszystkich powierzchniach wadliwych pod względem grubości, Wykonawca wykona naprawę podbudowy. Powierzchnie powinny być naprawione przez spulchnienie lub wybranie warstwy na odpowiednią głębokość, zgodnie z decyzją Inżyniera, uzupełnione nowym materiałem o odpowiednich właściwościach, wyrównane i ponownie zagęszczone.

Roboty te Wykonawca wykona na własny koszt. Po wykonaniu tych robót nastąpi ponowny pomiar i ocena grubości warstwy, według wyżej podanych zasad, na koszt Wykonawcy.

6.5.3. Niewłaściwa nośność podbudowy

Jeżeli nośność podbudowy będzie mniejsza od wymaganej, to Wykonawca wykona wszelkie roboty niezbędne do zapewnienia wymaganej nośności, zalecone przez Inżyniera.

Koszty tych dodatkowych robót poniesie Wykonawca podbudowy tylko wtedy, gdy zaniżenie nośności podbudowy wynikało z niewłaściwego wykonania robót przez Wykonawcę podbudowy.

7. OBMIAR ROBÓT

7.1. Ogólne zasady obmiaru robót

Ogólne zasady obmiaru robót podano w ST „Wymagania ogólne” .

7.2. Jednostka obmiarowa

Jednostka obmiarowa jest m² (metr kwadratowy) wykonanej i odebranej podbudowy z kruszywa łamanego stabilizowanego mechanicznie.

8. ODBIÓR ROBÓT

Ogólne zasady odbioru robót podano w ST „Wymagania ogólne”.

9. PODSTAWA PŁATNOSCI

9.1. Ogólne ustalenia dotyczące podstawy płatności

Ogólne ustalenia dotyczące podstawy płatności podano w ST „Wymagania ogólne”.

9.2. Cena jednostki obmiarowej

Cena wykonania 1 m² podbudowy obejmuje:

- prace pomiarowe i roboty przygotowawcze,
- oznakowanie robót,
- sprawdzenie i ewentualna naprawę podłoża,
- przygotowanie mieszanki z kruszywa, zgodnie z receptą,
- dostarczenie mieszanki na miejsce wbudowania,
- rozłożenie mieszanki,
- zagęszczenie rozłożonej mieszanki,
- przeprowadzenie pomiarów i badań laboratoryjnych określonych w specyfikacji technicznej,
- utrzymanie podbudowy w czasie robót.

10. PRZEPISY ZWIĄZANE

10.1. Normy

1. PN-B-04481:88 Grunty budowlane. Badania próbek gruntu.
2. PN-B-06714-12:76 Kruszywa mineralne. Badania. Oznaczanie zawartości zanieczyszczeń obcych. ziarnowego. Metoda przesiewania.
4. PN-EN 933-4:2001 Badania geometrycznych właściwości kruszyw. Część 4: Oznaczanie kształtu ziarn. Wskaźnik kształtu.
5. PN-EN 1097-5:2001 Badania mechanicznych i fizycznych właściwości kruszyw. Część 5: Oznaczanie zawartości wody przez suszenie w suszarce z wentylacją.
6. PN-EN 1097-6:2002 Badanie mechanicznych i fizycznych właściwości kruszyw. Część 6: Oznaczanie gęstości ziarn i nasiąkliwości.
7. PN-EN 1367-1:2001 Badanie właściwości cieplnych i odporności kruszyw na działanie czynników atmosferycznych. Część 1: Oznaczanie mrozoodporności.
8. PN-EN 1744-1:2000 Badania chemicznych właściwości kruszyw. Analiza chemiczna.
9. PN-B-06714-37:80 Kruszywa mineralne. Badania. Oznaczanie rozpadu krzemianowego.
10. PN-EN 1097-2:2000 Badania mechanicznych i fizycznych właściwości kruszyw. Metody oznaczania

odporności na rozdrabnianie.

11. PN-EN 13242:2004 „Kruszywa do niezwiązanych i hydraulicznie związanych materiałów stosowanych w obiektach budowlanych i budownictwie drogowym”
12. PN-EN 197-1:2002 Cement. Część 1: Skład, wymagania i kryteria zgodności dotyczące cementów powszechnego użytku.
13. PN-EN 13055-1:2003 Kruszywa lekkie. Część 1: Kruszywa lekkie do betonu, zaprawy i rzadkiej zaprawy.
14. PN-EN 459-1:2003 Wapno budowlane. Część 1: Definicje, wymagania i kryteria zgodności.
15. PN-S-02205:1998 Roboty ziemne. Wymagania i badania.
16. PN-EN 1008:2004 Woda zarobowa do betonu. Specyfikacja pobierania próbek, badania i ocena przydatności wody zarobowej do betonu, w tym wody odzyskanej z procesów produkcji betonu.
17. PN-S-06102:97 Drogi samochodowe. Podbudowy z kruszyw stabilizowanych mechanicznie.
18. PN-S-96023:84 Konstrukcje drogowe. Podbudowa i nawierzchnia z tłucznia kamiennego.
19. PN-S-96035:97 Drogi samochodowe. Popioły lotne.
20. BN-88/6731-08 Cement. Transport i przechowywanie.
21. BN-64/8931-01 Drogi samochodowe. Oznaczanie wskaźnika piaskowego.
22. BN-68/8931-04 Drogi samochodowe. Pomiar równości nawierzchni planografem i łątą.
23. BN-70/8931-06 Drogi samochodowe. Pomiar ugięć podatnych ugięciomierzem belkowym.
24. BN-77/8931-12: Oznaczanie wskaźnika zagęszczenia gruntu.

10.2. Inne dokumenty

25. Rozporządzenie Ministra Transportu i Gospodarki Morskiej z dn. 2 marca 1999 r. w sprawie warunków technicznych, jakim powinny odpowiadać drogi publiczne i ich usytuowanie.
26. Instrukcja Badań Podłoża Gruntowego Budowli Drogowych i Mostowych. GDP 1998.
27. Mieszanki niezwiązane do dróg krajowych WT-4 2010 Wymagania Techniczne” zalecane do stosowania Zarządzenie nr 102 Generalnego Dyrektora Dróg Krajowych i Autostrad z dnia 19 listopada 2010r

D-04.06.01b POBUDOWA Z BETONU CEMENTOWEGO

1. WSTĘP

1.1. Przedmiot STWIORB

Przedmiotem niniejszej szczegółowej specyfikacji technicznej wykonania i odbioru robót budowlanych (STWIORB) są wymagania dotyczące wykonania i odbioru robót związanych z wykonaniem podbudowy z betonu cementowego dla zadania: Przebudowa drogi gminnej – ul. Morcinka w Kaczycach.

Szczegółowa specyfikacja techniczna jest stosowana jako dokument przetargowy i kontraktowy przy zlecaniu i realizacji robót wymienionych w punkcie 1.1.

1.3. Zakres robót objętych STWIORB

Ustalenia zawarte w niniejszej specyfikacji dotyczą zasad prowadzenia robót związanych z wykonaniem i odbiorem podbudowy z betonu cementowego pod zatokami autobusowymi

1.4. Określenia podstawowe

1.4.1. Podbudowa - dolna część nawierzchni służąca do przenoszenia obciążeń od ruchu na podłoże.

1.4.2. Podbudowa z betonu cementowego - warstwa zagęszczonej mieszanki betonowej, która po osiągnięciu wytrzymałości na ściskanie odpowiadającej klasie betonu C25/30 (lub wyjątkowo wyższej), stanowi fragment nośnej części nawierzchni, służący do przenoszenia obciążeń od ruchu na podłoże.

1.4.3. Klasa betonu - symbol literowo-liczbowy (np. betonu klasy C25/30), 1.4.4. Mieszanka betonowa - mieszanina wszystkich składników użytych do wykonania betonu przed zagęszczeniem.

1.4.5. Szczelina skurczowa pełna - szczelina dzieląca płyty betonowe na całej grubości i umożliwiającą tylko kurczenie się płyt.

1.4.6. Szczelina skurczowa pozorna - szczelina dzieląca płyty betonowe w części górnej przekroju poprzecznego.

1.4.7. Masa zalewowa na gorąco - mieszanina składająca się z asfaltu drogowego, modyfikowanego dodatkiem kauczuku lub żywic syntetycznych, wypełniaczy i innych dodatków uszlachetniających, przeznaczona do wypełniania szczelin nawierzchni na gorąco.

1.4.8. Masa zalewowa na zimno - mieszanina żywic syntetycznych jedno- lub dwuskładnikowych, zawierająca konieczne dodatki uszlachetniające i wypełniające, przeznaczona do wypełniania szczelin na zimno.

Wkładki uszczelniające do szczelin - elastyczne profile zamknięte lub otwarte, zwykle wykonane z tworzywa sztucznego, wciskane w szczelinę w celu jej uszczelnienia.

Wskaźnik różnoziarnistości - wielkość charakteryzująca grunty niespoiste, określona wg wzoru $U = d_{60} : d_{10}$, gdzie d_{60} - średnica oczek sita, przez które przechodzi 60% gruntu, d_{10} - średnica oczek sita, przez które przechodzi 10% gruntu.

1.4.11. Pozostałe określenia podstawowe są zgodne z obowiązującymi, odpowiednimi polskimi normami i z definicjami podanymi w STWIORB D-M-00.00.00 „Wymagania ogólne” [1] pkt 1.4.

1.5. Ogólne wymagania dotyczące robót

Ogólne wymagania dotyczące robót podano w STWIORB D-M-00.00.00 „Wymagania ogólne” [1] pkt 1.5.

2. MATERIAŁY

2.1. Ogólne wymagania dotyczące materiałów

Ogólne wymagania dotyczące materiałów, ich pozyskiwania i składowania, podano w STWIORB D-M-00.00.00 „Wymagania ogólne” [1] pkt 2.

2.2. Materiały do wykonania robót

Zgodność materiałów z dokumentacją projektową i aprobatą techniczną

Materiały do wykonania podbudowy z betonu cementowego powinny być zgodne z ustaleniami dokumentacji projektowej lub SST oraz z aprobatą techniczną IBDiM.

Cement

Do produkcji mieszanki betonowej należy stosować cementy odpowiadające wymaganiom PN-EN 197-1:2002 [8] klasy 32,5: cement portlandzki CEM I, mieszany CEM II, hutniczy CEM III lub inne zaakceptowane przez Inżyniera.

Kruszywo

Do wytwarzania mieszanki betonowej należy stosować kruszywo mineralne naturalne, grys z otoczaków lub surowca skalnego, kruszywo z żużla wielopieczowego kawałkowego oraz mieszanki tych kruszyw.

Uziarnienie kruszywa wchodzącego w skład mieszanki betonowej powinno być tak dobrane, aby mieszanka ta wykazywała maksymalną szczelność i urabialność przy minimalnym zużyciu cementu i wody.

Właściwości kruszywa oraz ich cechy fizyczne i chemiczne powinny odpowiadać wymaganiom określonym w PN-S-96014:1997 [10].

Woda

Do wytwarzania mieszanki betonowej i pielęgnacji podbudowy należy używać wody określonej w PN-S-96014:1997 [10].

Bez badań laboratoryjnych można stosować wodociągową wodę pitną.

Domieszki do betonu

W celu zmiany warunków wiązania i twardnienia, poprawy właściwości betonu i mieszanki betonowej oraz ograniczenia zawartości cementu mogą być stosowane domieszki według PN-EN 934-2:1999 [9].

Przy wyborze domieszki należy uwzględnić jej zgodność z cementem. Zaleca się wykonać badanie zgodności w laboratorium oraz sprawdzić na odcinku próbnym.

2.2.6. Zalewa drogowa lub wkładki uszczelniające w szczelinach

Do wypełnienia szczelin w podbudowie betonowej należy stosować specjalne masy zalewowe, wbudowywane na gorąco lub na zimno, względnie wkładki uszczelniające, posiadające aprobatę techniczną IBDiM.

Stal zbrojeniowa

W przypadku przewidywania zbrojenia płyt betonowych, stal zbrojeniowa powinna odpowiadać wymaganiom określonym w PN-S-96014:1997 [10].

Materiały do pielęgnacji podbudowy

Do pielęgnacji świeżo ułożonej podbudowy z betonu cementowego należy stosować:

- preparaty powłokowe,
- folie z tworzyw sztucznych.

Dopuszcza się pielęgnację warstwą piasku naturalnego, bez zanieczyszczeń organicznych lub warstwą włókniny o grubości, przy obciążeniu 2 kPa, co najmniej 5 mm, utrzymywanej w stanie wilgotnym przez zraszanie wodą.

Beton

Zawartość cementu w 1 m³ zagęszczonej mieszanki betonowej nie powinna przekraczać 250 kg.

Konsystencja mieszanki betonowej powinna być co najmniej gęstoplastyczna.

W podbudowie należy stosować beton o wytrzymałości odpowiadającej klasie C25/30. W przypadkach szczególnych dopuszcza się stosowanie betonu o klasie wyższej.

Nasiąkliwość betonu nie powinna przekraczać 7% (m/m).

Średnia wytrzymałość na ścislenie próbek zamrażanych, badanych zgodnie z PN-S-96014:1997 [10], nie powinna być mniejsza niż 80% wartości średniej wytrzymałości próbek niezamrażanych.

3. SPRZĘT

3.1. Ogólne wymagania dotyczące sprzętu

Ogólne wymagania dotyczące sprzętu podano w STWIORB D-M-00.00.00 „Wymagania ogólne” [1] pkt 3.

3.2. Sprzęt stosowany do wykonania robót

Wykonawca przystępujący do wykonania podbudowy z betonu cementowego powinien wykazać się możliwością korzystania z następującego sprzętu:

- wytwórni stacjonarnej typu ciągłego do wytwarzania mieszanki betonowej lub odpowiedniej wielkości betoniarek,
- przewoźnych zbiorników na wodę,
- układarek albo równiarek do rozkładania mieszanki betonowej,
- mechanicznych listw wibracyjnych do zagęszczania mieszanki betonowej,
- walców wibracyjnych, zagęszczarek płytowych, małych walców wibracyjnych, m.in. do zagęszczania w miejscach trudno dostępnych.

4. TRANSPORT

4.1. Ogólne wymagania dotyczące transportu

Ogólne wymagania dotyczące transportu podano w STWIORB D-M-00.00.00 „Wymagania ogólne” [1] pkt 4.

4.2. Transport materiałów

Materiały sypkie, stal, domieszki można przewozić dowolnymi środkami transportu, w warunkach zabezpieczających je przed zanieczyszczeniem, zmieszaniem z innymi materiałami i nadmiernym zawilgoceniem.

Cement luzem należy przewozić cementowozami, natomiast workowany można przewozić dowolnymi środkami transportu, w sposób zabezpieczony przed zawilgoceniem.

Masy zalewowe, wkładki uszczelniające, materiały do pielęgnacji należy dostarczać zgodnie z warunkami podanymi w aprobatkach technicznych lub ustaleniach producentów.

5. WYKONANIE ROBÓT

5.1. Ogólne zasady wykonania robót

Ogólne zasady wykonania robót podano w STWIORB D-M-00.00.00 „Wymagania ogólne” [1] pkt 5.

5.2. Zasady wykonywania robót

Konstrukcja i sposób wykonania robót powinny być zgodne z dokumentacją projektową i SST. W przypadku braku wystarczających danych można korzystać z ustaleń podanych w niniejszej specyfikacji oraz z informacji podanych w załączniku 1.

Podstawowe czynności przy wykonywaniu robót obejmują:

1. roboty przygotowawcze,
2. wykonanie podbudowy,
3. pielęgnację podbudowy,
4. roboty wykończeniowe.

5.3. Roboty przygotowawcze

5.3.1. Wstępne roboty przygotowawcze

Przed przystąpieniem do robót należy, na podstawie dokumentacji projektowej, SST lub wskazań Inżyniera:

- ustalić lokalizację terenu robót,
- przeprowadzić obliczenia i pomiary geodezyjne niezbędne do szczegółowego wytyczenia robót oraz ustalenia danych wysokościowych,

- usunąć przeszkody, np. drzewa, krzaki, obiekty, elementy dróg, ogrodzeń itd..

Zaleca się korzystanie z ustaleń OST D-01.00.00 [2] w zakresie niezbędnym do wykonania robót przygotowawczych

Przygotowanie podłoża

Grunty na podłożu powinny być jednorodne i zabezpieczone przed nadmiernym zawilgoceniem i ujemnymi skutkami przemarzania.

Rzędne podłoża nie powinny mieć, w stosunku do rzędnych projektowanych, odchyłeń większych niż ± 2 cm.

Wskaźnik zagęszczenia gruntu powinien wynosić (wg PN-S-96014:1997 [10]):

- a) w górnej warstwie do głębokości 20 cm - co najmniej 103% zagęszczenia uzyskanego w laboratorium metodą I lub II,
- b) w warstwie niższej do głębokości 50 cm - co najmniej 100% zagęszczenia uzyskanego jak wyżej,
- c) w nasypach wyższych niż 50 cm: w warstwie dolnej poniżej 50 cm - co najmniej 95% zagęszczenia uzyskanego jak wyżej.

Warstwę podbudowy należy układać na warstwie chudego betonu C8/10 gr.10cm oddzielonego warstwą poślizgową z papy .

5.4. Układanie mieszanki betonowej

Projektowanie mieszanki betonowej

Ustalenie składu mieszanki betonowej powinno odpowiadać wymaganiom PN-S-96014:1997 [10] oraz punktu 2.2.9 niniejszej specyfikacji.

Podczas projektowania składu betonu należy wykonać próbne zaroby w celu sprawdzenia właściwości mieszanki w zakresie oznaczenia konsystencji, zawartości powietrza i oznaczenia gęstości.

Warunki przystąpienia do robót

Podbudowę z betonu cementowego zaleca się wykonywać przy temperaturze powietrza od 5°C do 25°C. Dopuszcza się wykonywanie podbudowy w temperaturze powietrza powyżej 25°C pod warunkiem nieprzekroczenia temperatury mieszanki betonowej powyżej 30°C. Wykonywanie podbudowy w temperaturze poniżej 5°C dopuszcza się pod warunkiem stosowania zabiegów specjalnych, pozwalających na utrzymanie temperatury mieszanki betonowej powyżej 5°C przez okres co najmniej 3 dni.

Betonowania nie można wykonywać podczas opadów deszczu.

Wytwarzanie mieszanki betonowej

Mieszanekę betonową o składzie zawartym w receptce laboratoryjnej, należy wytwarzać w wytwórniach betonu, zapewniających ciągłość produkcji i gwarantujących otrzymanie jednorodnej mieszanki.

Mieszanka po wyprodukowaniu powinna być od razu transportowana na miejsce wbudowania w sposób zabezpieczający przed segregacją i wysychaniem.

Wbudowanie mieszanki betonowej

Wbudowanie mieszanki betonowej w podbudowę należy wykonywać mechanicznie, przy zastosowaniu odpowiedniego sprzętu, zapewniającego równomierne rozłożenie masy oraz zachowanie jej jednorodności.

Dopuszcza się ręczne wbudowywanie mieszanki betonowej przy wykonywaniu małych robót, w tym o nieregularnych kształtach powierzchni, po uzyskaniu zgody Inżyniera.

Wbudowanie mieszanki betonowej odbywa się za pomocą maszyn poruszających się po prowadnicach. Prowadnice powinny być tak skonstruowane, aby spełniały równocześnie rolę deskowań i dlatego od strony wewnętrznej powinny być zabezpieczone przed przyczepnością betonu (np. natłuszczone olejem mineralnym). Prowadnice powinny być przytwierdzone do podłoża w sposób uniemożliwiający ich przemieszczanie i zapewniający ciągłość na złączach. Powierzchnie styku prowadnic z mieszanką betonową muszą być gładkie, czyste i pozbawione resztek stwardniałego betonu.

Ustawienie prowadnic winno być takie, aby zapewniało uzyskanie przez podbudowę wymaganej niwelety, spadków podłużnych i poprzecznych.

Zdjęcie prowadnic może nastąpić nie wcześniej niż po upływie 36 godzin od zakończenia betonowania płyt w temperaturze otoczenia powyżej 10°C, a przy temperaturze otoczenia niższej - nie wcześniej niż po upływie 48 godzin. Prowadnice powinny być zdejmowane bez uszkodzenia wykonanej podbudowy.

Przy stosowaniu deskowania ślizgowego (przesuwne), wbudowywanie mieszanki betonowej dokonuje się układarką mechaniczną, która przesuwając się formuje płytę podbudowy, ograniczając ją z boku deskowaniem ślizgowym, bez stosowania prowadnic.

Zagęszczanie mieszanki betonowej

Do zagęszczania mieszanki betonowej w podbudowie należy stosować odpowiednie mechaniczne urządzenia wibracyjne, zapewniające jednolite jej zagęszczenie.

Powierzchnia warstwy zagęszczonej powinna mieć jednolitą teksturę i połysk, a grube ziarna kruszywa powinny być widoczne lub powinny znajdować się bezpośrednio pod powierzchnią.

Szczeliny

W podbudowie wykonuje się tylko szczeliny skurczowe pełne i pozorne.

Szczeliny skurczowe pełne należy wykonywać na całej grubości płyty w miejscach ustalonych w dokumentacji projektowej oraz dodatkowo w bezpośrednim sąsiedztwie przepustów oraz między odcinkami betonowania, jeśli przerwa w betonowaniu trwała dłużej niż 1 godzinę.

Szczeliny skurczowe pozorne należy wykonywać przez nacinanie stwardniałego betonu tarczowymi piłami mechanicznymi do głębokości $1/3 \div 1/4$ grubości płyty.

Szczeliny konstrukcyjne należy wykonać na całej grubości płyty w miejscach połączeń podbudowy z elementami infrastruktury drogowej (krawężniki, studzienki, korytka itp.).

Jeśli dokumentacja projektowa przewiduje przykrycie podbudowy warstwami z mieszanek mineralno-asfaltowych to szczeliny, szerokości od 3 mm do 5 mm po pierwszym nacięciu betonu na głębokość około 35% grubości płyty, należy pozostawić bez poszerzania ich i wypełniania zalewą.

5.5. Pielęgnacja podbudowy

Bezpośrednio po zagęszczeniu należy świeży beton zabezpieczyć przed wyparowaniem wody przez pokrycie jego powierzchni materiałami według punktu 2.2.8. Należy to wykonać przed upływem 90 min od chwili zakończenia zagęszczania.

W przypadku pielęgnacji podbudowy wilgotną warstwą piasku lub grubej włókniny należy utrzymywać ją w stanie wilgotnym w czasie od siedmiu do dziesięciu dni. W przypadku gdy temperatura powietrza jest powyżej 25°C pielęgnację należy przedłużyć do 14 dni.

Stosowanie innych środków do pielęgnacji podbudowy wymaga każdorazowej zgody Inżyniera.

5.6. Roboty wykończeniowe

Roboty wykończeniowe powinny być zgodne z dokumentacją projektową i STWIORB. Do robót wykończeniowych należą prace związane z dostosowaniem wykonanych robót do istniejących warunków terenowych, takie jak:

- odtworzenie przeszkód czasowo usuniętych, np. parkanów, ogrodzeń, nawierzchni, chodników, krawężników itp.,
- roboty porządkujące otoczenie terenu robót.

5.7. Zasady układania na podbudowie z betonu cementowego następnej warstwy nawierzchni

Następną warstwę nawierzchni można układać po osiągnięciu przez beton podbudowy co najmniej 60% projektowanej wytrzymałości, lecz nie wcześniej niż po siedmiu dniach twardnienia podbudowy.

6. KONTROLA JAKOŚCI ROBÓT

6.1. Ogólne zasady kontroli jakości robót

Ogólne zasady kontroli jakości robót podano w STWIORB D-M-00.00.00 „Wymagania ogólne” [1] pkt 6.

6.2. Badania przed przystąpieniem do robót

Przed przystąpieniem do robót Wykonawca powinien:

- uzyskać wymagane dokumenty, dopuszczające wyroby budowlane do obrotu i powszechnego stosowania (aprobaty techniczne, certyfikaty zgodności, deklaracje zgodności, ew. badania materiałów wykonane przez dostawców itp.),
- wykonać badania właściwości materiałów przeznaczonych do wykonania robót, określone w pkt. 2,
- sprawdzić cechy zewnętrzne gotowych materiałów z tworzyw i prefabrykowanych.

Wszystkie dokumenty oraz wyniki badań Wykonawca przedstawia Inżynierowi do akceptacji.

6.3. Badania w czasie robót i badania odbiorcze

Częstotliwość oraz zakres badań i pomiarów, które należy wykonać podaje tablica 1.

Tablica 1. Częstotliwość oraz zakres badań i pomiarów

Lp.	Wyszczególnienie badań i pomiarów	Częstotliwość badań	Wartości dopuszczalne
1	2	3	4
1	Badania kwalifikacyjne: sprawdzenie materiałów, ustalenie składu mieszanki	raz na etapie projektowania składu mieszanki i przy każdej zmianie materiału	wg pktu 2 i 5
2	Badania w czasie robót		
	- rzędne podłoża gruntowego	na 0,1 długości odbieranego odcinka	wg 5.3.2
	- zagęszczenie podłoża gruntowego	w 3 przekrojach na każdej działce roboczej	wg 5.3.2
	- konsystencja mieszanki betonowej	2 razy w czasie zmiany roboczej	wg 2.2.9
	- wytrzymałość betonu na ściskanie	raz dziennie	wg 2.2.9
3	Badania odbiorcze po wykonaniu podbudowy		odchyłka grubości
	- grubość podbudowy	raz dla każdej zatoki autobusowej	± 1 cm,
	- nasiąkliwość betonu w podbudowie		nasiąkliwość wg PN-S-96014:1997 [10] i pktu 2.2.9
	- mrozoodporność betonu w podbudowie	na próbkach badanej nasiąkliwości	wg PN-S-96014:1997 [10]
	- szerokość podbudowy	10 razy na 1 km	odchyłka szerokości ± 5 cm
	- równość w przekroju poprzecznym	2 razy na każdej zatoce autobusowej	prześwity między łąką a

		powierzchnią $\leq 12 \text{ mm}$
- spadki poprzeczne	jw.	odchylenia $\pm 0,5\%$ spadków zaprojektowa nych
- rzędne wysokościowe podbudowy	na 0,1 długości odbieranego odcinka podbudowy	odchylenie ± 10 mm od rzędnych zaprojektowa nych
- równość podbudowy w profilu podłużnym (badania planografem lub łąką 4-metrową)	2 razy na każdej zatoce autobusowej	nierówności $\leq 12 \text{ mm}$
- wytrzymałość betonu w podbudowie (metodą nieniszczącą lub na próbkach wyciętych)	raz na każdej zatoce autobusowej	wg PN-S-96014 :1997 [10]

7. OBMIAR ROBÓT

7.1. Ogólne zasady obmiaru robót

Ogólne zasady obmiaru robót podano w STWIORB D-M-00.00.00 „Wymagania ogólne” [1] pkt 7.

7.2. Jednostka obmiarowa

Jednostką obmiarową jest m^2 (metr kwadratowy) wykonanej podbudowy.

8. ODBIÓR ROBÓT

8.1. Ogólne zasady odbioru robót

Ogólne zasady odbioru robót podano w STWIORB D-M-00.00.00 „Wymagania ogólne” [1] pkt 8.

Roboty uznaje się za wykonane zgodnie z dokumentacją projektową, SST i wymaganiami Inżyniera, jeżeli wszystkie pomiary i badania z zachowaniem tolerancji według pktu 6 dały wyniki pozytywne.

8.2. Odbiór robót zanikających i ulegających zakryciu

Odbiorowi robót zanikających i ulegających zakryciu podlegają:

- przygotowanie podłoża,

Odbiór tych robót powinien być zgodny z wymaganiami pktu 8.2 STWIORB D-M-00.00.00 „Wymagania ogólne” [1] oraz niniejszej STWIORB.

9. PODSTAWA PŁATNOŚCI

9.1. Ogólne ustalenia dotyczące podstawy płatności

Ogólne ustalenia dotyczące podstawy płatności podano w STWIORB D-M-00.00.00 „Wymagania ogólne” [1] pkt 9.

9.2. Cena jednostki obmiarowej

Cena wykonania 1 m² podbudowy z betonu cementowego obejmuje:

- prace pomiarowe i roboty przygotowawcze,
- oznakowanie robót,
- przygotowanie podłoża, - chudy beton , warstwa poslizgowa z papy
- dostarczenie materiałów i sprzętu,
- wykonanie podbudowy z betonu cementowego według wymagań specyfikacji technicznej,
- przeprowadzenie pomiarów i badań wymaganych w niniejszej specyfikacji technicznej,
- odwiezienie sprzętu.

9.3. Sposób rozliczenia robót tymczasowych i prac towarzyszących

Cena wykonania robót określonych niniejszą STWIORB obejmuje:

- roboty tymczasowe, które są potrzebne do wykonania robót podstawowych, ale nie są przekazywane Zamawiającemu i są usuwane po wykonaniu robót podstawowych,
- prace towarzyszące, które są niezbędne do wykonania robót podstawowych, niezaliczane do robót tymczasowych, jak geodezyjne wytyczenie robót itd.

10. PRZEPISY ZWIĄZANE

10.1. Ogólne specyfikacje techniczne (OST)

- | | | |
|----|--------------|---|
| 1. | D-M-00.00.00 | Wymagania ogólne |
| 2. | D-01.00.00 | Roboty przygotowawcze |
| 3. | D-02.00.00 | Roboty ziemne |
| 4. | D-04.01.01 | Koryto wraz z profilowaniem i zagęszczaniem podłoża |
| 5. | D-04.02.01 | Warstwy odsączające i odcinające |
| 6. | D-05.03.04 | Nawierzchnia betonowa |
| 7. | D-05.03.04a | Wypełnianie szczelin w nawierzchni z betonu cementowego |

10.2. Polskie normy

- | | | |
|-----|-------------------|--|
| 8. | PN-EN 197-1: 2002 | Cement. Część I: Skład, wymagania i kryteria zgodności dotyczące cementu powszechnego użytku |
| 9. | PN-EN 934-2: 1999 | Domieszki do betonu, zaprawy i zaczynu. Domieszki do betonu. Definicje i wymagania |
| 10. | PN-S-96014:1997 | Drogi samochodowe i lotniskowe. Podbudowa z betonu cementowego pod nawierzchnię ulepszoną. Wymagania i badania |

10.3. Inne dokumenty

11. Katalog typowych konstrukcji nawierzchni sztywnych. GDDP - IBDiM, Warszawa 2001

ZAŁĄCZNIK 1

ZASADY WYKONYWANIA PODBUDOWY

Z BETONU CEMENTOWEGO

(wg [10], [11]. W. Dębski: Mały poradnik drogowca, WKiŁ 1974 i E. Skaldawski: Podbudowy nawierzchni drogowych, WKiŁ 1979, S. Rolla: Kontrola techniczno-ekonomiczna robót drogowych, WKiŁ 1967)

1.1. Cechy podbudowy

Podbudowa z betonu cementowego należy do konstrukcji sztywnych. Ziarna kruszywa po związaniu cementu i stwardnieniu betonu są tak silnie ze sobą spojone, że ich żadne wzajemne przesunięcia nie są możliwe. W związku z tym, podbudowa z betonu cementowego rozkłada ciśnienie na duże powierzchnie i może być stosowana na słabszym, o małej nośności podłożu.

Podbudowę z betonu cementowego stosuje się zwykle do wykonania warstwy (lub warstw) nośnych nawierzchni o ruchu ciężkim oraz przy wykonywaniu podbudów pod nawierzchnię parkingów i placów postojowych.

1.2. Grubość podbudowy

Orientacyjną grubość podbudowy z betonu cementowego, przyjmuje się zwykle $10 \div 25$ cm, np. na podłożu niewysadzinowym, dla ruchu lekkiego 10 cm, ruchu średniego 12 cm, ruchu ciężkiego 15 cm, a na podłożu wysadzinowym, dla ruchu lekkiego 15 cm, ruchu średniego 20 cm, ruchu ciężkiego 25 cm.

1.3. Klasa betonu

W podbudowie zaleca się stosować beton o wytrzymałości odpowiadającej klasie B 15, a w przypadkach szczególnych można stosować beton o klasie wyższej, np. B 20, B 25.

Mieszkankę betonową wytwarza się z kruszywa naturalnego, łamanego kamiennego i żużlowego lub mieszaniny tych rodzajów kruszyw, cementu i wody. Skład mieszanki betonowej może być różny w dość szerokich granicach, zależnie od rodzaju kruszywa, klasy cementu i żądanej konsystencji.

Orientacyjny skład mieszanki betonowej klasy B 15 na podbudowę konsystencji gęstoplastycznej

Lp.	Rodzaj materiału	Jednostka	Zawartość w 1 m ³ mieszanki betonowej
1	Cement portlandzki klasy 32,5	t	0,23 ÷ 0,35
2	Kruszywo	m ³	0,70 ÷ 1,30
3	Woda	m ³	0,15 ÷ 0,25

1.4. Szczeliny w podbudowie

Szczeliny powinny dzielić podbudowę na płyty kwadratowe lub prostokątne. Stosunek długości płyt do ich szerokości nie powinien być większy niż 1,5 : 1. Odstęp między szczelinami może wynosić 5 ÷ 6 m, z tym że między szczelinami poprzecznymi nie powinien być większy niż 6 m.

W podbudowie betonowej wykonuje się tylko szczeliny skurczowe pełne i szczeliny skurczowe pozorne. Pełne szczeliny skurczowe wykonuje się na styku świeżo układanych płyt z płytami już poprzednio wykonanymi, szczeliny skurczowe pozorne - pomiędzy płytami układanymi w tym samym czasie. Mogą występować też szczeliny konstrukcyjne, wykonywane na całej wysokości przekroju płyty w miejscach połączeń podbudowy z elementami infrastruktury drogowej, takimi jak: krawężniki, studzienki kanalizacyjne, telefoniczne lub energetyczne. W osi podbudowy szerszej niż 6 m wykonuje się zwykle szczelinę podłużną.

Przy przewidywanym przykryciu podbudowy asfaltową warstwą ścieralną nie zaleca się wypełniać szczelin masą zalewową, gdyż rozmiękną one w czasie rozkładania mieszanki asfaltowej jezdni i zostaną uszkodzone już w czasie wałowania warstwy.

Przykłady konstrukcji szczelin przedstawiono na rysunku 1.1.

1.5. Układanie warstwy ścieralnej nawierzchni na podbudowie

Na podbudowie z betonu cementowego najczęściej układa się warstwę ścieralną z mieszanek mineralno-asfaltowych oraz stosuje się niekiedy taką warstwę z betonu cementowego.

Warstwę ścieralną można układać po osiągnięciu przez beton podbudowy co najmniej 60 % projektowanej wytrzymałości, lecz nie wcześniej niż po siedmiu dniach twardnienia podbudowy.

Powierzchnia betonu podbudowy może mieć drobne nierówności, zapewniające dobrą przyczepność do asfaltowej warstwy jezdnej. W celu zabezpieczenia asfaltowej warstwy jezdnej przed pękaniem nad szczelinami podbudowy, zaleca się stosować niezbyt długie płyty betonowe (np. 5 ÷ 6 m) i grubość warstwy jezdnej co najmniej 8 cm.

Jeśli szczeliny w podbudowie wypełniono zalewą, to istnieje możliwość pęknięcia później ułożonej asfaltowej warstwy ścieralnej. Można temu częściowo zapobiec np. smarując podbudowę wapnem gaszonym lub układając pasek papy na szerokości po 15 cm z każdej strony szczeliny.

Rys. 1.1. Przykłady konstrukcji szczelin w podbudowie z betonu cementowego

(wymiary w cm)

Szczelina skurczowa pełna

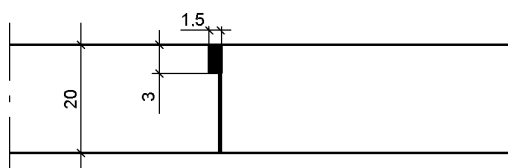

Szczelina skurczowa pozorna

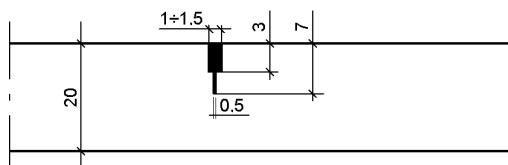

Szczelina przy krawężniku

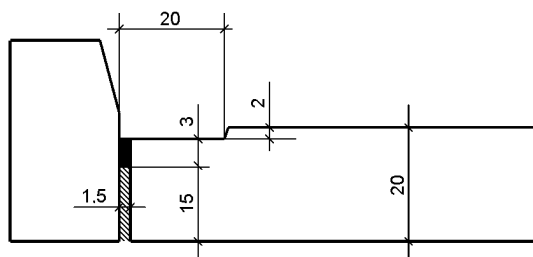

Szczelina nacięta w podbudowie (bez wypełnienia),

na której będzie ułożona warstwa ścieralna z mieszanki mineralno-asfaltowej

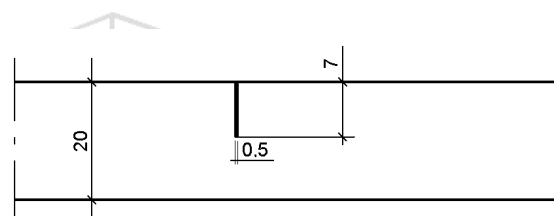

D-05.03.01 KOSTKA KAMIENNA

1. Wstęp

Przedmiot ST

Przedmiotem niniejszej szczegółowej specyfikacji technicznej ST są wymagania dotyczące wykonania i odbioru robót związanych z wykonaniem nawierzchni z kostki kamiennej nieregularnej j przy realizacji Zadania pn. Przebudowa drogi gminnej – ul. Morcinka w Kaczycach.

Zakres stosowania ST

Szczegółowa specyfikacja techniczna ST jest stosowana jako dokument przetargowy i kontraktowy przy zlecaniu i realizacji Robót wymienionych w p. 1.1.

Zakres Robót objętych ST

Ustalenia zawarte w niniejszej specyfikacji dotyczą zasad prowadzenia robót związanych z wykonaniem i odbiorem nawierzchni z kostki kamiennej nieregularnej na zatokach autobusowych.

Nazwa i kod wg wspólnego słownika zamówień (CPV)

CPV: 45233120-6 Roboty w zakresie budowy dróg.

Określenia podstawowe

Nawierzchnia kostkowa - nawierzchnia, której warstwa ścieralna jest wykonana z kostek kamiennych.

Pozostałe określenia podstawowe są zgodne z definicjami podanymi w ST-00 „Wymagania ogólne” pkt 1.5.

Podstawowe wymagania dotyczące Robót

Ogólne wymagania dotyczące Robót podano w ST-00 "Wymagania ogólne" pkt 1.6.

2. Materiały

Ogólne wymagania dotyczące materiałów

Ogólne wymagania dotyczące materiałów, ich pozyskiwania i składowania podano w ST-00 "Wymagania ogólne" pkt 2.

Kostka kamienna drogowa

Do nawierzchni zatok autobusowych z kostki powinna być zastosowana kostka kamienna nieregularna, wielkości 18m, klasy I, gatunku 1, spełniająca wymagania PN-60/B-11100 [6].

Ułożona nawierzchnia z kostki kamiennej nieregularnej powinna spełniać wymagania PN-58/S-96026 [7].

Kostka kamienna – wymagania wytrzymałościowe

Kostka kamienna nieregularna powinna spełniać wymagania podane w tabeli 1.

Tabela 1. Wymagane cechy fizyczne i wytrzymałościowe dla kostki kamiennej

Lp.	Cechy fizyczne i wytrzymałościowe	Klasa I	Badania według
1	Wytrzymałość na ściskanie w stanie powietrzno-suchym, nie mniej niż [MPa]	160	PN-EN 1926:2001 [1]

2	Ścieralność na tarczy Boehmego, nie więcej niż [cm]	0,2	PN-84/B-04111 [8]
3	Wytrzymałość na uderzenie (zwięzłość), nie mniej niż [liczba uderzeń]	12	PN-67/B-04115 [9]
4	Nasiąkliwość wodą, nie więcej niż [%]	0,5	PN-EN 13755:2002 [2]

Kostka kamienna – kształt i wymiary

Kostka kamienna nieregularna powinna mieć kształt zbliżony do prostopadłościanu, o wymiarze boku 18cm. Wymagania dotyczące wymiarów kostki przedstawia tabela 2.

Tabela 2. Dopuszczalne odchyłki dla kostki kamiennej nieregularnej

Lp.	Wyszczególnienie	Dopuszczalne odchyłki dla gatunku 1
1	Długość boku [cm]	± 1,0
2	Stosunek pola powierzchni dolnej (stopki) do górnej (czoła), nie mniejszy niż [cm]	0,7
3	Nierówności powierzchni górnej (czoła), nie większe niż [cm]	± 0,4
4	Wypukłość powierzchni bocznej, nie większa niż [cm]	0,6
5	Odchyłki od kąta prostego krawędzi powierzchni górnej (czoła) nie większe niż [°]	± 6
6	Odchylenie od równoległości płaszczyzny powierzchni dolnej w stosunku do górnej, nie większe niż [°]	± 6
7	Dopuszczalna głębokość uszkodzenia jednego naroża powierzchni górnej (czoła) kostki, nie więcej niż [cm]	0,6

Materiał do podbudowy ułożonej pod nawierzchnią z kostki kamiennej

Kostkę należy układać na podsypce cementowo – piaskowej 1:3 o grubości 5cm .

Kostka betonowa na podsypce, zabudowana zostanie na mieszance betonowej podbudowy zasadniczej z betonu cementowego C20/25 opisanej w D-04.06.01b.

3. Sprzęt

Ogólne wymagania dotyczące sprzętu

Ogólne wymagania dotyczące sprzętu podano w ST-00 "Wymagania ogólne" pkt 3.

Sprzęt do wykonywania nawierzchni z kostki kamiennej

Wykonawca przystępujący do wykonania nawierzchni z kostek kamiennych powinien wykazać się możliwością korzystania z następującego sprzętu:

- ubijaków ręcznych i mechanicznych do ubijania kostki,
- wibratorów płytowych i lekkich walców wibracyjnych do ubijania kostki po pierwszym ubiciu ręcznym.

4. Transport

Ogólne wymagania dotyczące transportu

Ogólne wymagania dotyczące transportu podano w ST-00 "Wymagania ogólne" pkt 4.

Transport materiałów do wykonania nawierzchni

Kostki kamienne przewozi się dowolnymi środkami transportowymi.

Kostkę nieregularną można składować w przymach, przy czym wysokość przymy nie powinna przekraczać 1 m.

Kruszywa można przewozić dowolnym środkiem transportu, w warunkach zabezpieczających je przed zanieczyszczeniem i zmieszaniem z innymi materiałami. Podczas transportu kruszywa powinny być zabezpieczone przed wysypaniem, a kruszywo drobne - przed rozpyleniem.

5. Wykonanie robót

Ogólne zasady wykonania Robót

Ogólne zasady wykonania Robót podano w ST-00 "Wymagania ogólne" pkt 5.

Podłoże

Podłoże pod kostkę kamienną stanowić będzie podsypka cementowo – piaskowa 1:3 o gr. 5cm na podbudowie zasadniczej betonu cementowego C20/25 opisana w D-04.06.01b

Układanie nawierzchni z kostki kamiennej nieregularnej

Kostkę kamienną nieregularną na mokro należy układać jeżeli temperatura otoczenia jest +5°C lub wyższa. Nie należy układać kostki w temperaturze 0°C lub niższej. Jeżeli w ciągu dnia temperatura utrzymuje się w granicach od 0°C do +5°C, a w nocy spodziewane są przymrozki, kostkę należy zabezpieczyć przez nakrycie materiałem o złym przewodnictwie cieplnym.

Kostkę kamienną nieregularną należy układać w deseń rzędowy prosty, który uzyskuje się przez układanie kostki rzędami prostopadłymi do osi drogi.

Szerokość spoin między kostkami nie powinna przekraczać 12 mm. Spoiny w sąsiednich rzędach powinny się mijać co najmniej o 1/4 szerokości kostki.

Kostka użyta do układania nawierzchni powinna być jednego gatunku i z jednego rodzaju skał.

Po ułożeniu kostkę kamienną należy ubić. Pierwsze mocne uderzenie powinno nastąpić przed zalaniem spoin i spowodować obniżenie kostek do wymaganej niwelety.

Po pierwszym ubiciu należy przystąpić do zalania spoin zaprawą cementowo-piaskową 1:3. Wytrzymałość na ściskanie zaprawy powinna wynosić nie mniej niż 30 MPa. Przed rozpoczęciem zalewania kostka powinna być oczyszczona i dobrze zwilżona wodą z dodatkiem 1% cementu w stosunku objętościowym. Głębokość wypełnienia spoin zaprawą cementowo-piaskową powinna wynosić około 5 cm. Zaprawa cementowo-piaskowa powinna całkowicie wypełnić spoiny i tworzyć monolit z kostką.

Bezpośrednio po zalaniu spoin należy przystąpić do drugiego, lekkiego ubicia kostek.

Ma ono na celu doprowadzenie ubijanej powierzchni kostek do wymaganego przekroju poprzecznego jezdni. Zamiast drugiego ubijania można stosować wibratory płytowe lub lekkie walce wibracyjne.

Pielęgnacja nawierzchni z kostki kamiennej

Pielęgnacja nawierzchni kostkowej, której spoiny są wypełnione zaprawą cementowo-piaskową polega na polaniu nawierzchni wodą w kilka godzin po zalaniu spoin i utrzymaniu jej w stałej wilgotności przez okres jednej doby. Następnie nawierzchnię należy przykryć piaskiem i utrzymywać w stałej wilgotności przez okres 7 dni. Po upływie od 2 do 3 tygodni - w zależności od warunków atmosferycznych, nawierzchnię należy oczyścić dokładnie z piasku i można oddać do ruchu.

6. Kontrola jakości robót

Ogólne zasady kontroli jakości Robót

Ogólne zasady kontroli jakości Robót podano w ST-00 "Wymagania ogólne" pkt 6.

Badania przed przystąpieniem do robót

Rodzaj i zakres badań dla kostek kamiennych powinien być zgodny z wymaganiami wg PN-60/B-11100 [6].

Kostki powinny spełniać wymagania podane w pkt 2.2 niniejszej ST .

Badanie zwykłe obejmuje sprawdzenie cech zewnętrznych i dopuszczalnych odchyłek, należy je przeprowadzać przy każdym sprawdzaniu zgodności partii z wymaganiami normy.

Badanie pełne obejmuje zakres badania zwykłego oraz sprawdzenie cech fizycznych i wytrzymałościowych i powinno być przeprowadzane na żądanie Inżyniera.

W skład partii przeznaczonej do badań (nie powinna przekraczać 500t) powinny wchodzić kostki jednakowego typu, rodzaju klasy i wielkości. Z partii kostek należy pobrać w sposób losowy próbkę składającą się z kostek drogowych w liczbie:

- do badania zwykłego: 40 sztuk,
- do badania cech podanych w tablicy 1: 6 sztuk.

W badaniu zwykłym partię kostki należy uznać za zgodną z wymaganiami normy, jeżeli liczba sztuk niedobrych w zbadanej ilości kostek jest dla poszczególnych sprawdzeń równa lub mniejsza od 4.

W przypadku gdy liczba kostek niedobrych dla jednego sprawdzenia jest większa od 4, całą partię należy uznać za niezgodną z wymaganiami.

W badaniu pełnym, partię kostki poddaną sprawdzeniu cech podanych w tablicy 1, należy uznać za zgodną z wymaganiami normy, jeżeli wszystkie sprawdzenia dadzą wynik dodatni. Jeżeli chociaż jedno ze sprawdzeń da wynik ujemny, całą partię należy uznać za niezgodną z wymaganiami.

Badania pozostałych materiałów stosowanych do wykonania nawierzchni z kostek kamiennych, powinny obejmować wszystkie właściwości, które zostały określone w normach podanych dla odpowiednich materiałów wg pkt od 2.3 do 2.6.

Badania w czasie robót

Badanie prawidłowości układania kostki

Badanie prawidłowości układania kostki polega na:

- zmierzeniu szerokości spoin oraz powiązania spoin i sprawdzeniu zgodności z pkt 5.7 i pkt 5.8,
- zbadaniu rodzaju i gatunku użytej kostki, zgodnie z wymogami wg pkt 2.2.

Sprawdzenie wiązania kostki wykonuje się wyrywkowo w kilku miejscach przez oględziny nawierzchni i określenie czy wiązanie odpowiada wymaganiom wg pkt 5.7 i 5.8.

Ubicie kostki sprawdza się przez swobodne jednokrotne opuszczenie z wysokości

15 cm ubijaka o masie 25 kg na poszczególne kostki. Pod wpływem takiego uderzenia osiadanie kostek nie powinno być dostrzegane.

Sprawdzenie wypełnienia spoin

Badanie prawidłowości wypełnienia spoin polega na sprawdzeniu zgodności z wymaganiami zawartymi w pkt 5.7 i 5.8.

Sprawdzenie wypełnienia spoin wykonuje się co najmniej w pięciu dowolnie obranych miejscach na każdej zatoce przez wykruszenie zaprawy na długości około 10 cm i zmierzenie głębokości wypełnienia spoiny zaprawą, oraz sprawdzenie przyczepności zaprawy do kostki.

Sprawdzenie cech geometrycznych nawierzchni

6.3.5.1. Równość

Nierówności podłużne nawierzchni należy mierzyć 4-metrową łatą lub planografem, zgodnie z normą BN-68/8931-04 [10].

Nierówności podłużne nawierzchni nie powinny przekraczać 1,0 cm.

6.3.5.2. Spadki poprzeczne

Spadki poprzeczne nawierzchni powinny być zgodne z dokumentacją projektową z tolerancją $\pm 0,5\%$.

6.3.5.3. Rzędne wysokościowe

Różnice pomiędzy rzędnymi wykonanej nawierzchni i rzędnymi projektowanymi nie powinny przekraczać +1 cm i -2 cm.

6.3.5.4. Szerokość nawierzchni

Szerokość nawierzchni nie może różnić się od szerokości projektowanej o więcej niż ± 5 cm.

6.3.5.5. Częstotliwość oraz zakres badań i pomiarów

Częstotliwość oraz zakres badań i pomiarów wykonanej nawierzchni z kostek kamiennych przedstawiono w tabeli 3.

Tabela 3. Częstotliwość i zakres badań cech geometrycznych nawierzchni

Lp.	Wyszczególnienie badań i pomiarów	Minimalna częstotliwość badań i pomiarów
1	Spadki poprzeczne	co 10 m na długości zatoki autobusowej
2	Rzędne wysokościowe	co 10 m na długości zatoki autobusowej
3	Szerokość nawierzchni	co 10 m

7. Obmiar robót

Ogólne zasady obmiaru Robót

Ogólne zasady obmiaru Robót podano w ST-00 "Wymagania ogólne" pkt 7.

Jednostka obmiarowa

Wykonanie nawierzchni z kostki kamiennej nieregularnej nie podlega obmiarowi.

8. Odbiór robót

Ogólne zasady odbioru Robót

Ogólne zasady odbioru Robót podano w ST-00 "Wymagania ogólne" pkt 8.

Roboty uznaje się za wykonane zgodnie z Dokumentacją Projektową, ST i wymaganiami Inżyniera, jeżeli wszystkie pomiary i badania z zachowaniem tolerancji według pkt 6 dały wyniki pozytywne.

Odbiór robót zanikających i ulegających zakryciu

Odbiorowi robót zanikających i ulegających zakryciu podlegają:

- przygotowanie podłoża i wykonanie koryta,
- wykonanie podbudowy (wg ST pkt 5.3),
- wykonanie podsypki pod nawierzchnię,

9. Podstawa płatności

Ogólne ustalenia dotyczące podstawy płatności

Ogólne ustalenia dotyczące podstawy płatności podano w ST-00 "Wymagania ogólne" pkt 9.

Cena jednostki obmiarowej

Cena wykonania 1 m² nawierzchni z kostki kamiennej obejmuje:

- prace pomiarowe i roboty przygotowawcze,
- oznakowanie robót,
- dostarczenie materiałów,
- wykonanie podsypki cementowo- piaskowej o gr. 5cm
- ułożenie i ubicie kostki,
- wypełnienie spoin,
- pielęgnację nawierzchni,
- przeprowadzenie badań i pomiarów wymaganych w specyfikacji technicznej.

10. Przepisy związane

10.1. Normy

- | | |
|---------------------|---|
| 1. PN-EN 1926:2001 | Metody badań kamienia naturalnego. Oznaczanie wytrzymałości na ściskanie. |
| 2. PN-EN 13755:2002 | Metody badań kamienia naturalnego. Oznaczanie nasiąkliwości przy ciśnieniu atmosferycznym. |
| 3. PN-EN 197-1:200 | Cement. Część 1: Skład, wymagania i kryteria zgodności dotyczące cementów powszechnego użytku. |
| 4. PN-EN 12620:2004 | Kruszywa do betonu. |
| 5. PN-EN 206-1:2003 | Beton. Część 1: Wymagania, właściwości, produkcja i zgodność. |
| 6. PN-60/B-11100 | Materiały kamienne. Kostka drogowa. |
| 7. PN-58/S-96026 | Drogi samochodowe. Nawierzchnie z kostki kamiennej nieregularnej. Wymagania techniczne i badania przy odbiorze. |
| 8. PN-84/B-04111 | Materiały kamienne. Oznaczenie ścieralności na tarczy Boehmego. |
| 9. PN-67/B-04115 | Materiały kamienne. Oznaczenie wytrzymałości kamienia na uderzenie (zwięzłości). |
| 10. BN-68/8931-04 | Drogi samochodowe. Pomiar równości nawierzchni planografem i łatą. |

D-05.03.03 PŁYTY AŻUROWE

1. WSTĘP

1.1.PRZEDMIOT ST

Przedmiotem niniejszej specyfikacji technicznej (ST) są wymagania dotyczące wykonania i odbioru dotyczące wykonania nawierzchni z ażurowych prefabrykatów betonowych w ramach Przebudowy drogi gminnej – ul. Morcinka w Kaczycach.

1.2. ZAKRES STOSOWANIA ST

Specyfikacja techniczna (ST) jest stosowana jako dokument przetargowy i kontraktowy przy zlecaniu i realizacji robót wymienionych w pkt. 1.1.

1.3. ZAKRES ROBÓT OBJĘTYCH ST

Ustalenia zawarte w niniejszej specyfikacji dotyczą wykonania umocnienia skarp rowu przydrożnego płytami ażurowymi 60x40x8cm ułożonych na podsypce cementowo - piaskowej grubości 8cm.

1.4. OKREŚLENIA PODSTAWOWE

Określenia podane w niniejszej Specyfikacji są zgodne z obowiązującymi polskimi normami podanymi w D.00.00.00 „Wymagania ogólne” pkt 1.4.

1.4.1 Płyta ażurowa – kształtka wytwarzana z betonu metodą wibroprasowania.

Produkowana jest jako kształtka jednowarstwowa lub w dwóch warstwach połączonych ze sobą trwale w fazie produkcji.

Pozostałe określenia podstawowe zgodne z obowiązującymi polskimi normami i definicjami podanymi w S.T. „Wymagania ogólne”.

1.4.5. POZOSTAŁE OKREŚLENIA SĄ ZGODNE Z OBOWIĄZUJĄCYMI ODPOWIEDNIMI POLSKIMI NORMAMI.

1.5. OGÓLNE WYMAGANIA DOTYCZĄCE ROBÓT.

Wykonawca robót jest odpowiedzialny za jakość wykonanych robót oraz za ich zgodność z dokumentacją projektową, SST oraz zaleceniami Inspektora Nadzoru.

W trakcie wykonywania robót Wykonawca ponosi odpowiedzialność za bezpieczeństwo ruchu drogowego i osób trzecich w obrębie placu budowy oraz utrzymanie oznakowania, urządzeń ostrzegawczych i zabezpieczających na placu budowy.

2. MATERIAŁY

2.1. OGÓLNE WYMAGANIA DOTYCZĄCE MATERIAŁÓW

Ogólne wymagania dotyczące materiałów, ich pozyskiwania i składowania podano w ST D-M-00.00.00 „Wymagania ogólne” pkt 2.

2.2 Betonowa płyta ażurowa

—

a) Aprobata techniczna

Warunkiem dopuszczenia do stosowania betonowej płyty ażurowej w budownictwie drogowym jest posiadanie aprobaty technicznej, wydanej przez uprawnioną jednostkę.

b) Wygląd zewnętrzny

Struktura wyrobu powinna być zwarta, bez rys, pęknięć, plam i ubytków. Powierzchnia górna powinna być równa i szorstka, a krawędzie kostek równe i proste, wklęsnięcia nie powinny przekraczać 2 mm.

c) Kształt, wymiary i kolor płyt ażurowych

Tolerancje wymiarowe wynoszą:

- na długości +/- 3 mm;
- na szerokości +/- 3 mm;
- na grubości +/- 5 mm.

2.3. MATERIAŁY DO PRODUKCJI BETONOWYCH PŁYT AŻUROWYCH

Do produkcji płyt ażurowych należy stosować cement portlandzki, bez dodatków klasy nie niższej niż "32,5" bez dodatków. Cement powinien odpowiadać wymaganiom PN-EN 197-1.

Należy stosować kruszywa mineralne odpowiadające wymaganiom PN-B-06712:1986/A1:1997. Uziarnienie kruszywa powinno być ustalone w recepcie laboratoryjnej mieszanki betonowej, przy założonych parametrach wymaganych dla produkowanego wyrobu.

2.3. MATERIAŁY NA PODSYPKĘ

Płyty ażurowe należy posadzić bezpośrednio na mieszance betonowej gr. 10cm (beton klasy C12/15)

2.4. PRZECHOWYWANIE I SKŁADOWANIE MATERIAŁÓW

Płyty ażurowe powinny być składowane w pozycji wbudowania na otwartej przestrzeni, na podłożu wyrównanym i odwodnionym z zastosowaniem podkładek i przekładek drewnianych lub na paletach transportowych.

Piasek należy gromadzić w pryzmach na dobrze odwodnionym placu w warunkach zabezpieczających przed zanieczyszczeniem.

3.PRZĘT

3.1. OGÓLNE WYMAGANIA DOTYCZĄCE SPRZĘTU

Ogólne wymagania dotyczące sprzętu podano w ST D-M-00.00.00 „Wymagania ogólne” pkt 3.

3.2. SPRZĘT DO WYKONANIA ROBÓT

Wykonawca przystępujący do wykonania nawierzchni z płyt ażurowych powinien wykazać się możliwością korzystania z następującego sprzętu:

-zagęszczarek płytowych mechanicznych (wyposażonych gumową osłoną), ubijaków mechanicznych

4. TRANSPORT

4.1. OGÓLNE WYMAGANIA DOTYCZĄCE TRANSPORTU

Ogólne wymagania dotyczące transportu podano w ST D-M-00.00.00 „Wymagania ogólne” pkt 4.

4.1.1. TRANSPORT PŁYT AŻUROWYCH

Płyty ażurowe mogą być przewożone dowolnymi środkami transportu po osiągnięciu przez beton minimum 75 % wytrzymałości gwarantowanej, w sposób zabezpieczający je przed przemieszczaniem i uszkodzeniem. Sposób ich załadunku na środki transportowe i zabezpieczenie ich przed przesunięciem w czasie jazdy powinny być zgodne z obowiązującymi przepisami.

5. WYKONANIE ROBÓT

5.1. OGÓLNE ZASADY WYKONANIA ROBÓT

Ogólne zasady wykonania robót podano w ST D-M-00.00.00 „Wymagania ogólne” pkt 5.

5.2. PRZYGOTOWANIE PODŁOŻA

Koryto wykonane w podłożu powinno być wyprofilowane zgodnie z projektowanymi spadkami i zagęszczone.

Wskaźnik zagęszczenia koryta powinien być większy niż 0,97 wg normalnej metody Proctora

5.3. Przygotowanie mieszanki betonowej

Zgodnie z przedmiarem nawierzchnię z betonowej kostki brukowej należy układać podsypce cementowo – piaskowej 1:3 gr. 5cm

5.4. UKŁADANIE NAWIERZCHNI Z BETONOWYCH PŁYT AŻUROWYCH

Kształt i kolor kształtek powinien być zgodny z wymaganiami Zamawiającego.

Płytę układa się na podsypce w taki sposób, aby szczeliny między płytami wynosiły od 2 do 3mm.. Dopuszczalne odchylenie wysokości pomiędzy płaszczyznami sąsiadujących dwóch płyt nie może przekraczać 2mm.

Ułożoną nawierzchnię należy zagęścić wibratorami płytowymi z osłoną gumową lub z tworzywa sztucznego. Wibrowanie należy prowadzić od krawędzi powierzchni ubijanej w kierunku środka i jednocześnie w kierunku poprzecznym kształtek.

6. KONTROLA JAKOŚCI ROBÓT

6.1. OGÓLNE ZASADY KONTROLI JAKOŚCI ROBÓT

Ogólne zasady kontroli jakości robót podano w ST D-M-00.00.00 „Wymagania ogólne” pkt 6.

6.2. BADANIA PRZED PRZYSTĄPIENIEM DO ROBÓT

Przed przystąpieniem do robót Wykonawca powinien sprawdzić, czy producent płyt posiada aprobatę techniczną lub atest. Niezależnie od posiadanego atestu Wykonawca powinien żądać od producenta wyników bieżących badań wytrzymałości wyrobu na ściskanie

6.3. Badania w czasie robót

6.3.1. BADANIA MATERIAŁÓW

Kontrola materiałów polega na sprawdzeniu:

- płyty betonowe:
 - wygląd zewnętrzny – przed przystąpieniem do robót i w przypadkach wątpliwych – jw.
 - kształt i wymiar;
 - wytrzymałość na ściskanie na całych kostkach wg PN-EN 206-1 raz przed przystąpieniem do robót i w przypadkach wątpliwych;
 - nasiąkliwość na całych kostkach wg PN-EN 206-1 raz przed przystąpieniem do robót i w przypadkach wątpliwych;
 - odporność elementów na działanie mrozu wg PN-EN 206-1 w przypadkach wątpliwych;
 - ścieralność na traczy Boehmego wg PN-B-04111:1984 raz przed przystąpieniem do robót i w przypadkach wątpliwych.
- materiały do mieszanki betonowej :
 - właściwości cementu klasy 32,5 – zgodność jego właściwości podanych w deklaracji producenta z wymaganiami odpowiednich norm;
 - kruszywa, piasek: uziarnienie wg PN-EN 933-1:2000, zawartość zanieczyszczeń obcych wg PN-B-06714/12:1976, zawartość pyłów mineralnych wg PN-B-06714/13:1978, zawartość zanieczyszczeń organicznych wg PN-EN 1744-1:2000

- przed przystąpieniem do robót dla partii nie większej niż 1500 Mg i każdorazowo przy zmianie źródła dostaw.

6.3.2. SPRAWDZENIE PODŁOŻA

Sprawdzenie podłoża polega na stwierdzeniu ich zgodności z przedmiarem i odpowiednimi ST.

Dla podłoża dopuszczalne tolerancje wynoszą:

- dla głębokości koryta:
 - o szerokości do 3m $\pm 1\text{cm}$;
 - o szerokości powyżej 3m $\pm 2\text{cm}$.
- Dla szerokości koryta : $\pm 5\text{cm}$.

Zagęszczenie lub nośność koryta należy badać w dwóch punktach na każdej dziennej działce roboczej, lecz nie rzadziej niż 1 raz na 50m ciągu.

Uzyskane parametry zagęszczenia powinny być zgodne z wymaganiami podanymi w pkt. 5.1 niniejszej ST.

6.3.4.SPRAWDZENIE WYKONANIA NAWIERZCHNI

Sprawdzenie prawidłowości wykonania parkingu z ażurowych płyt betonowych polega na stwierdzeniu zgodności wykonania z Dokumentacją oraz wymaganiami podanymi w pkt. 5.3. niniejszej ST :

- pomiar szerokości spoin;
- sprawdzenie prawidłowości ubijania;
- sprawdzenie prawidłowości wypełnienia spoin;

6.5. CZĘSTOTLIWOŚĆ POMIARÓW

Częstotliwość pomiarów dla cech geometrycznych nawierzchni z kostki brukowej, wymienionych w pkt. 6.4. powinna być dostosowana do powierzchni wykonanych robót.

Zaleca się, aby pomiary cech geometrycznych były przeprowadzane nie rzadziej niż 2 razy na 100m² nawierzchni w punktach charakterystycznych dla niwelety lub przekroju poprzecznego oraz wszędzie tam, gdzie poleci Zamawiający.

7. OBMAR ROBÓT

7.1. OGÓLNE ZASADY OBMARU ROBÓT

Ogólne zasady obmiaru robót podano w ST D-M-00.00.00 „Wymagania ogólne” pkt 7.

7.2. JEDNOSTKA OBMAROWA

Jednostką obmiaru jest 1 m² (metr kwadratowy) wykonanej nawierzchni po jej ułożeniu i zagęszczeniu

8. ODBIÓR ROBÓT

8.1. OGÓLNE ZASADY ODBIORU ROBÓT

Ogólne zasady odbioru robót podano w ST D-M-00.00.00 „Wymagania ogólne” pkt 8.

8.2. SPOSÓB ODBIORU ROBÓT

Ogólne zasady odbioru robót podano w ST D.00.00.00 „Wymagania ogólne”, pkt 8.

Roboty uznaje się za wykonane zgodnie z Dokumentacją Projektową, ST i wymaganiami Inspektora Nadzoru, jeżeli wszystkie pomiary i badania z zachowaniem tolerancji wg pkt 6 dały wyniki pozytywne.

9. PODSTAWA PŁATNOŚCI

9.1. OGÓLNE USTALENIA DOTYCZĄCE PODSTAWY PŁATNOŚCI

Ogólne ustalenia dotyczące podstawy płatności podano w ST D-M-00.00.00 „Wymagania ogólne” pkt 9.

9.2. CENA JEDNOSTKI OBMIAROWEJ

Płaci się za m² wykonanej i odebranej nawierzchni o przyjętej grubości według ceny jednostkowej.

Cena wykonania robót obejmuje:

- prace pomiarowe i oznakowanie robót,
- zakup i dostarczenie płyt na miejsce wbudowania,
- wykonanie mieszanki betonowej
- ułożenie betonowych płyt ażurowych
- wypełnienie otworów oraz spoin mieszanką betonową
- przeprowadzenie pomiarów i badań laboratoryjnych określonych w specyfikacji technicznej,

10. PRZEPISY ZWIĄZANE

1. PN-B-04111:1984 Materiały kamienne. Oznaczenie ścieralności na tarczy Boehmego.
2. PN-EN 206-1 Beton. Wymagania, właściwości, produkcja i zgodność.
3. PN-B-06714/12:1976 Kruszywa mineralne. Badania, Oznaczenia zawartości zanieczyszczeń obcych.
4. PN-EN 933-1:2000 Badania geometrycznych właściwości kruszyw.
5. PN-EN 1744-1:2000 Badania chemicznych właściwości kruszyw.
6. PN-B-10021:1980 Prefabrykaty budowlane z betonu. Metody pomiaru cech geometrycznych.
7. PN-B-11112:1996 Kruszywa mineralne. Kruszywa łamane do nawierzchni drogowych.
8. PN-B-11113:1996 Kruszywa mineralne. Kruszywa naturalne do nawierzchni drogowych. Piasek.
9. PN-S-96023:1984 Podbudowa z tłuczni.
10. BN-80/6775-03/01 Prefabrykaty budowlane z betonu. Elementy nawierzchni dróg, ulic, parkingów i torowisk tramwajowych. Wspólne wymagania i badania.

D-05.03.05a WARSTWA ŚCIERALNA Z BETONU ASFALTOWEGO AC 11S

1. WSTĘP

1.1. Przedmiot ST

Przedmiotem niniejszej ST są wymagania dotyczące wykonania i odbioru robót związanych z wykonaniem warstwy ścieralnej z betonu asfaltowego stanowiących element robót związanych z Przebudową drogi gminnej – ul. Morcinka w Kaczycach.

1.2. Zakres stosowania ST

Specyfikacja Techniczna stosowana jest jako dokument kontraktowy przy zlecaniu i realizacji robót wymienionych w punkcie 1.1.

1.3. ZAKRES ROBÓT OBJĘTYCH SST

Ustalenia zawarte w niniejszej specyfikacji dotyczą zasad prowadzenia robót związanych z wykonaniem i odbiorem warstwy ścieralnej z betonu asfaltowego wg PN-EN 13108-1 [47] i WT-2 Nawierzchnie asfaltowe 2010 z mieszanki mineralno-asfaltowej dostarczonej od producenta. W przypadku produkcji mieszanki mineralno-asfaltowej przez Wykonawcę dla potrzeb budowy, Wykonawca zobowiązany jest prowadzić Zakładową kontrolę produkcji (ZKP) zgodnie z WT-2 7.4.1.5.

Warstwę ścieralną z betonu asfaltowego można wykonywać dla dróg kategorii ruchu od KR1 do KR4 (określenie kategorii ruchu podano w punkcie 1.4.7). Stosowane mieszanki betonu asfaltowego o wymiarze D podano w tablicy 1.

Tablica 1. Stosowane mieszanki

Kategoria ruchu	Mieszanki o wymiarze D ¹⁾ , mm
KR 3-4	AC11S

¹⁾ Podział ze względu na wymiar największego kruszywa w mieszance.

1.4. OKREŚLENIA PODSTAWOWE

1.4.1. Nawierzchnia – konstrukcja składająca się z jednej lub kilku warstw służących do przejmowania i rozkładania obciążeń od ruchu pojazdów na podłoże.

1.4.2. Warstwa ścieralna – górna warstwa nawierzchni będąca w bezpośrednim kontakcie z kołami pojazdów.

1.4.3. Mieszanka mineralno-asfaltowa – mieszanka kruszyw i lepiszcza asfaltowego.

1.4.4. Wymiar mieszanki mineralno-asfaltowej – określenie mieszanki mineralno-asfaltowej, wyróżniające tę mieszankę ze zbioru mieszanek tego samego typu ze względu na największy wymiar kruszywa, np. wymiar 8 lub 11.

1.4.5. Beton asfaltowy – mieszanka mineralno-asfaltowa, w której kruszywo o uziarnieniu ciągłym lub nieciągłym tworzy strukturę wzajemnie klinującą się.

1.4.6. Uziarnienie – skład ziarnowy kruszywa, wyrażony w procentach masy ziaren przechodzących przez określony zestaw sit.

1.4.7. Kategoria ruchu – obciążenie drogi ruchem samochodowym, wyrażone w osiach obliczeniowych (100 kN) wg „Katalogu typowych konstrukcji nawierzchni podatnych i półsztywnych” GDDP-IBDiM [68].

1.4.8. Wymiar kruszywa – wielkość ziaren kruszywa, określona przez dolny (d) i górny (D) wymiar sita.

1.4.9. Kruszywo grube – kruszywo z ziaren o wymiarze: $D \leq 45$ mm oraz $d > 2$ mm.

1.4.10. Kruszywo drobne – kruszywo z ziaren o wymiarze: $D \leq 2$ mm, którego większa część pozostaje na sicie 0,063 mm.

1.4.11. Pył – kruszywo z ziaren przechodzących przez sito 0,063 mm.

1.4.12. Wypełniacz – kruszywo, którego większa część przechodzi przez sito 0,063 mm. (Wypełniacz mieszany – kruszywo, które składa się z wypełniacza pochodzenia mineralnego i wodorotlenku wapnia. Wypełniacz dodany – wypełniacz pochodzenia mineralnego, wyprodukowany oddzielnie).

1.4.13. Kationowa emulsja asfaltowa – emulsja, w której emulgator nadaje dodatnie ładunki cząstkom zdyspergowanego asfaltu.

1.4.14. Pozostałe określenia podstawowe są zgodne z obowiązującymi, odpowiednimi polskimi normami i z definicjami podanymi w SST D-M-00.00.00 „Wymagania ogólne” pkt 1.4.

1.4.15. Symbole i skróty dodatkowe

ACS	–	beton asfaltowy do warstwy ścieralnej
PMB	–	polimeroasfalt,
D	–	górny wymiar sita (przy określaniu wielkości ziaren kruszywa),
d	–	dolny wymiar sita (przy określaniu wielkości ziaren kruszywa),
C	–	kationowa emulsja asfaltowa,
NPD	–	właściwość użytkowa nie określana (ang. No Performance Determined; producent może jej nie określać),
TBR	–	do zadeklarowania (ang. To Be Reported; producent może dostarczyć odpowiednie informacje, jednak nie jest do tego zobowiązany),
IRI	–	(International Roughness Index) międzynarodowy wskaźnik równości,
MOP	–	miejsce obsługi podróży.

1.5. OGÓLNE WYMAGANIA DOTYCZĄCE ROBÓT

Ogólne wymagania dotyczące robót podano w ST „Wymagania ogólne”

2. MATERIAŁY

2.1. Ogólne wymagania dotyczące materiałów ST „Wymagania ogólne”

22.2. LEPISZCZA ASFALTOWE

Należy stosować polimeroasfalty wg PN-EN 14023 [59]. Rodzaje stosowanych lepiszcz asfaltowych podano w tablicy 2. Oprócz lepiszcz wymienionych w tablicy 2 można stosować inne lepiszcza nienormowe według aprobat technicznych.

Tablica 2. Zalecane lepiszcza asfaltowe do warstwy ścieralnej z betonu asfaltowego

Kategoria ruchu	Mieszanka ACS	Gatunek lepiszcza polimeroasfalt
KR3 – KR4	AC11S	PMB 45/80-65
1) Nie zaleca się do stosowania w regionach, gdzie spodziewana minimalna temperatura nawierzchni wynosi poniżej -28°C (region północno-wschodni i tereny podgórskie)		

Polimeroasfalty powinny spełniać wymagania podane w tablicy 3.

Tablica 3. Wymagania wobec asfaltów modyfikowanych polimerami (polimeroasfaltów) wg PN-EN 14023 [59]

Wymagania podstawowe	Właściwość	Metoda badania	Jednostka	Gatunki asfaltów modyfikowanych polimerami (PMB)	
				45/80 – 65	
				wymagania	klasa
Konsystencja w pośrednich temperaturach	Penetracja w 25°C	PN-EN 1426 [21]	0,1 mm	45-80	4

eksploatacyjnych					
Konsystencja w wysokich temperaturach eksploatacyjnych	Temperatura mięknięcia	PN-EN 1427 [22]	°C	≥ 65	5
Kohezja	Siła rozciągania (mała prędkość rozciągania)	PN-EN 13589 [55] PN-EN 13703 [57]	J/cm ²	≥ 2 w 5°C	3
	Siła rozciągania w 5°C (duża prędkość rozciągania)	PN-EN 13587 [53] PN-EN 13703 [57]	J/cm ²	NPD ^a	0
	Wahadło Vialit (metoda uderzenia)	PN-EN 13588 [54]	J/cm ²	NPD ^a	0
Stalność konsystencji (Odporność na starzenie wg PN-EN 12607-1 lub -3 [31])	Zmiana masy		%	$\geq 0,5$	3
	Pozostała penetracja	PN-EN 1426 [21]	%	≥ 60	7
	Wzrost temperatury mięknięcia	PN-EN 1427 [22]	°C	≤ 8	2

Inne właściwości	Temperatura zapłonu	PN-EN ISO 2592 [63]	°C	≥ 235	3
Wymagania dodatkowe	Temperatura łamliwości	PN-EN 12593 [29]	°C	≤ -15	7
	Nawrót sprężysty w 25°C	PN-EN 13398 [51]	%	≥ 70	3
	Nawrót sprężysty w 10°C			NPD ^a	0

	Zakres plastyczności	PN-EN 14023 [59] Punkt 5.1.9	°C	TBR ^b	1
Wymagania dodatkowe	Stabilność magazynowania. Różnica temperatur mięknięcia	PN-EN 13399 [52] PN-EN 1427 [22]	°C	≤ 5	2
	Stabilność magazynowania. Różnica penetracji	PN-EN 13399 [52] PN-EN 1426 [21]	0,1 mm	NPD ^a	0
	Spadek temperatury mięknięcia po starzeniu wg PN-EN 12607-1 lub -3 [31]	PN-EN 12607-1 [31] PN-EN 1427 [22]	°C	TBR ^b	1
	Nawrót sprężysty w 25°C po starzeniu wg PN-EN 12607-1 lub -3 [31]	PN-EN 12607-1 [31]	%	≥ 60	3
	Nawrót sprężysty w 10°C po starzeniu wg PN-EN 12607-1 lub -3 [31]	PN-EN 13398 [51]		NPD ^a	0

^a NPD – No Performance Determined (właściwość użytkowa nie określana)
^b TBR – To Be Reported (do zadeklarowania)

Polimeroasfalt powinien być magazynowany w zbiorniku wyposażonym w system grzewczy pośredni z termostatem kontrolującym temperaturę z dokładnością ± 5°C. Zaleca się wyposażenie zbiornika w mieszadło. Zaleca się bezpośrednie zużycie polimeroasfaltu po dostarczeniu. Należy unikać wielokrotnego rozgrzewania i chłodzenia polimeroasfaltu w okresie jego stosowania oraz unikać niekontrolowanego mieszania polimeroasfaltów różnego rodzaju i klasy oraz z asfaltem zwykłym.

2.3. Kruszywo

Do warstwy ścieralnej z betonu asfaltowego należy stosować kruszywo według PN-EN 13043 [44] i WT-1 Kruszywa do mieszanek mineralno-asfaltowych i powierzchniowych utrwaleń na drogach krajowych 2010 [64], obejmujące kruszywo grube, kruszywo drobne i wypełniacz. Kruszywa powinny spełniać wymagania podane w tablicach 5÷7 (na podstawie WT-1 Kruszywa 2010 [64]–Punkt 6.3, tablica 12, tablica 14, tablica 15):

Tablica 5. Wymagane właściwości kruszywa grubego do warstwy ścieralnej z betonu asfaltowego

Właściwości kruszywa	Wymagania w zależności od kategorii
	KR3÷KR4
Uziarnienie według PN-EN 933-1; kategoria nie niższa niż:	$G_C 90/20^a)$
Tolerancje uziarnienia; odchylenia nie większe niż według kategorii:	$G_{25/15}$
Zawartość pyłów według PN-EN 933-1; kategoria nie wyższa niż:	f_2
Kształt kruszywa według PN-EN 933-3 lub według PN-EN 933-4; kategoria nie wyższa niż:	FI_{20} lub SI_{20}
Procentowa zawartość ziaren o powierzchni prze kruszonej i łamanej w kruszywie grubym według PN-EN 933-5; kategoria nie niższa niż:	$C_{95/1}$
1097-2, badana na kruszywie o wymiarze 10/14, rozdział 5; kategoria nie wyższa niż:	LA_{30}
Odporność na polerowanie kruszywa (badana na normowej frakcji kruszywa do mieszanki mineralno-asfaltowej) według PN-EN 1097-8, kategoria nie niższa niż:	PSV Deklarowana (nie mniej niż 48)
Gęstość ziaren według PN-EN 1097-6, rozdz. 7, 8 lub 9:	deklarowana przez producenta
Nasiąkliwość według PN-EN 1097-6, rozdz. 7, 8 lub 9	$WA 24$ Deklarowana
Gęstość nasypowa według normy PN-EN 1097-3:	deklarowana przez producenta
Mrozoodporność według PN-EN 1367-6 w 1% NaCl, kategoria nie wyższa niż:	$F_{NaCl} 7$
„Zgorzel słoneczna” bazaltu według PN-EN 1367-3, wymagana kategoria:	SB_{LA}
Skład chemiczny - uproszczony opis petrograficzny według PN-EN 932-3:	deklarowany przez producenta
Grube zanieczyszczenia lekkie według PN-EN 1744-1, p.14.2, kategoria nie wyższa niż:	$m_{LPC} 0,1$
Rozpad krzemianu dwuwapniowego w kruszywie z żużla wielkopieczowego	wymagana odporność

chłodzonego powietrzem według PN-EN 1794-1, p. 19.1:	
Rozpad związków żelaza w kruszywie z żużla wielkopiecowego chłodzonego powietrzem według PN-EN 1744-1, p. 19.2:	wymagana odporność
Stalność objętości kruszywa z żużla stalowniczego według PN-EN 1744-1, p. 19.3, kategoria nie wyższa niż:	$V_{3,5}$
Odporność na ścieranie (dotyczy frakcji 10/14) wg PN-EN 1097-1	$M_{DE}NR$
a) $D/d < 4$	

6. Wymagane właściwości kruszywa łamanego drobnego lub o ciągłym uziarnieniu do $D \leq 8$ mm do warstwy ścieralnej z betonu asfaltowego

Właściwości kruszywa	Wymagania w zależności od kategorii
Uziarnienie według PN-EN 933-1, wymagana kategoria:	G_{A85} lub G_{F85}
Tolerancja uziarnienia; odchylenie nie większe niż według kategorii:	G_{TC20}
Zawartość pyłów według PN-EN 933-1, kategoria nie wyższa niż:	f_{16}
Jakość pyłów według PN-EN 933-9; kategoria nie wyższa niż:	MB_{F10}
ciągłym uziarnieniu według PN-EN 933-6, rozdz. 8, kategoria nie niższa niż:	E_{CS30}
Gęstość ziaren według PN-EN 1097-6, rozdział 7, 8 lub 9	deklarowana przez producenta
Nasiąkliwość według PN-EN 1097-6, rozdz. 7, 8 lub 9	WA 24 Deklarowana
wyższa niż:	$m_{LPC} 0,1$

7. Wymagane właściwości wypełniacza do warstwy ścieralnej z betonu asfaltowego

Właściwości wypełniacza	kategorii ruchu
	K R 3 + K R 4
Uziarnienie według PN-EN 933-10:	zgodne z tablicą 24 w PN-EN 13043
Jakość pyłów według PN-EN 933-9, kategoria nie wyższa niż:	MB_{F10}

Zawartość wody według PN-EN 1097-5, nie wyższa niż:	1 %(m/m)
Gęstość ziaren według PN-EN 1097-7	deklarowana przez producenta
Wolne przestrzenie w suchym zagęszczonym wypełniaczu według PN-EN 1097-4, wymagana kategoria:	$V_{28/45}$
Przyrost temperatury mięknięcia według PN-EN 13179-1, wymagana kategoria:	$\Delta_{R\&B} 8/25$
niż:	WS_{10}
σ_3 w wypełniaczu wapiennym według PN-EN 196-2, kategoria nie niższa niż:	CC_{70}
kategoria:	K_a Deklarowana
„Liczba asfaltowa” według PN-EN 13179-2, wymagana kategoria:	$BN_{Deklarowana}$

Do warstwy ścieralnej dopuszcza się użycie tylko i wyłącznie wypełniacza podstawowego -wapiennego

Składowanie kruszywa powinno się odbywać w warunkach zabezpieczających je przed zanieczyszczeniem i zmieszaniem z kruszywem o innym wymiarze lub pochodzeniu. Podłoże składowiska musi być równe, utwardzone i odwodnione. Składowanie wypełniacza powinno się odbywać w silosach wyposażonych w urządzenia do aeracji.

2.4. Środek adhezyjny

W celu poprawy powinowactwa fizykochemicznego lepiszcza asfaltowego i kruszywa, gwarantującego odpowiednią przyczepność (adhezję) lepiszcza do kruszywa i odporność mieszanki mineralno-asfaltowej na działanie wody, należy dobrać i zastosować środek adhezyjny, tak aby dla konkretnej pary kruszywo-lepiszcze wartość przyczepności określona według PN-EN 12697-11, metoda C [34] wynosiła co najmniej 80%.

Środek adhezyjny powinien odpowiadać wymaganiom określonym przez producenta.

Składowanie środka adhezyjnego jest dozwolone tylko w oryginalnych opakowaniach, w warunkach określonych przez producenta.

2.5. Materiały do uszczelnienia połączeń i krawędzi

Do uszczelnienia połączeń technologicznych (tj. złączy podłużnych i poprzecznych z tego samego materiału wykonywanego w różnym czasie oraz spoin stanowiących połączenia różnych materiałów lub połączenie warstwy asfaltowej z urządzeniami obcymi w nawierzchni lub ją ograniczającymi, należy stosować:

- materiały termoplastyczne, jak taśmy asfaltowe, pasty itp. według norm lub aprobat technicznych,
- emulsję asfaltową według PN-EN 13808 [58] lub inne lepiszcza według norm lub aprobat technicznych

Grubość materiału termoplastycznego do spoiny powinna wynosić:

- nie mniej niż 10 mm przy grubości warstwy technologicznej do 2,5 cm,
- nie mniej niż 15 mm przy grubości warstwy technologicznej większej niż 2,5 cm.

Składowanie materiałów termoplastycznych jest dozwolone tylko w oryginalnych opakowaniach producenta, w warunkach określonych w aprobacie technicznej.

Do uszczelnienia krawędzi należy stosować asfalt modyfikowany polimerami wg PN-EN 14023 [59] „metoda na gorąco”. Dopuszcza się inne rodzaje lepiszcza wg norm lub aprobat technicznych.

2.6. Materiały do złączenia warstw konstrukcji

Do złączania warstw konstrukcji nawierzchni (warstwa wiążąca z warstwą ścieralną) należy stosować kationowe emulsje modyfikowane polimerami według PN-EN 13808 [58] i WT-3 Emulsje asfaltowe 2009 punkt 5.1 tablica 2 i tablica 3 [66].

Emulsję można składować w opakowaniach transportowych lub w stacjonarnych zbiornikach pionowych z nalewaniem od dna. Nie należy nalewać emulsji do opakowań i zbiorników zanieczyszczonych materiałami mineralnymi.

3. SPRZĘT

3.1. OGÓLNE WYMAGANIA DOTYCZĄCE SPRZĘTU

Ogólne wymagania dotyczące sprzętu podano w ST „Wymagania ogólne”

3.2. SPRZĘT STOSOWANY DO WYKONANIA ROBÓT

Przy wykonywaniu robót Wykonawca w zależności od potrzeb, powinien wykazać się możliwością korzystania ze sprzętu dostosowanego do przyjętej metody robót, jak:

- wytwórnia (otaczarka) o mieszaniu cyklicznym lub ciągłym, z automatycznym komputerowym sterowaniem produkcji, do wytwarzania mieszanek mineralno-asfaltowych,
- układarka gąsienicowa, z elektronicznym sterowaniem równości układanej warstwy,
- skraplarka,
- walce stalowe gładkie,
- lekka rozsypywarka kruszywa,
- szczotki mechaniczne i/lub inne urządzenia czyszczące,
- samochody samowyladowcze z przykryciem brezentowym lub termosami,
- sprzęt drobny.

4. TRANSPORT

4.1. OGÓLNE WYMAGANIA DOTYCZĄCE TRANSPORTU

Ogólne wymagania dotyczące transportu podano w ST „Wymagania ogólne”

4.2. TRANSPORT MATERIAŁÓW

Polimeroasfalt należy przewozić izolowanymi termicznie cysternami i przechowywać w zbiornikach z izolacją termiczną, umożliwiającą ogrzewanie asfaltu do właściwej temperatury roboczej. Termometry należy zainstalować w zbiornikach oraz w miejscu dozowania asfaltu do mieszalnika.

Kruszywa można przewozić dowolnymi środkami transportu, w warunkach zabezpieczających je przed zanieczyszczeniem, zmieszaniem z innymi materiałami i nadmiernym zawilgoceniem.

Wypełniacz należy przewozić w sposób chroniący go przed zawilgoceniem, zbryleniem i zanieczyszczeniem. Wypełniacz luzem powinien być przewożony w odpowiednich cysternach przystosowanych do przewozu materiałów sypkich, umożliwiającą rozładunek pneumatyczny.

Emulsja asfaltowa może być transportowana w zamkniętych cysternach, autocysternach, beczkach i innych opakowaniach pod warunkiem, że nie będą korodowały pod wpływem emulsji i nie będą powodowały jej rozpadu. Cysterny powinny być wyposażone w przegrody. Nie należy używać do transportu opakowań z metali lekkich (może zachodzić wydzielanie wodoru i groźba wybuchu przy emulsjach o $\text{pH} \leq 4$).

Mieszanek mineralno-asfaltową należy dowozić na budowę pojazdami samowyladowczymi w zależności od postępu robót. Podczas transportu i postoju przed wbudowaniem mieszanka powinna być zabezpieczona przed ostygnięciem i dopływem powietrza (przez przykrycie, pojemniki termoizolacyjne lub ogrzewane itp.). Warunki i czas transportu mieszanki, od produkcji do wbudowania, powinna zapewniać utrzymanie temperatury w

wymaganym przedziale. Powierzchnie pojemników używanych do transportu mieszanki powinny być czyste, a do zwilżania tych powierzchni można używać tylko środki antyadhezyjne niewpływające szkodliwie na mieszankę.

5. WYKONANIE ROBÓT

5.1. OGÓLNE ZASADY WYKONANIA ROBÓT

Ogólne zasady wykonania robót podano w ST „Wymagania ogólne” .

5.2. PROJEKTOWANIE MIESZANKI MINERALNO-ASFALTOWEJ

Przed przystąpieniem do robót Wykonawca dostarczy Inżynierowi do akceptacji projekt składu mieszanki mineralno-asfaltowej (AC11S). Uziarnienie mieszanki mineralnej oraz minimalna zawartość lepiszcza podane są w tablicach 6 i 7. Wymagane właściwości mieszanki mineralno-asfaltowej podane są w tablicach 8 i 9.

Tablica 6. Uziarnienie mieszanki mineralnej oraz zawartość lepiszcza do betonu asfaltowego do warstwy ścieralnej dla KR3-KR4 [65]

WŁAŚCIWOŚCI	AC11S	
Wymiar sita #, [mm]	od	do
16	100	-
11,2	90	100
8	60	90
5,6	-	-
2	35	50
0,125	8	20
0,063	5	11
Zawartość lepiszcza, minimum ^{*)}	B _{min5,4}	

Tablica 7. Wymagane właściwości mieszanki mineralno-asfaltowej do warstwy ścieralnej, przy ruchu KR3 ÷ KR4 [65]

Właściwość	Warunki zagęszczania wg PN-EN 13108-20 [48]	Metoda i warunki badania	AC11S
Zawartość wolnych przestrzeni	C.1.2, ubijanie, 2×50 uderzeń	PN-EN 12697-8 [33], p. 4	V _{min2,0} V _{max4}

Odporność na deformacje trwałe	C.1.20, wałowanie, P ₉₈ -P ₁₀₀	PN-EN 12697-22, metoda B w powietrzu, PN-EN 13108-20, D.1.6, 60°C, 10 000 cykli [38]	<i>WTS</i> _{AIR0,30} <i>PRD</i> _{AIR5,0}
Odporność na działanie wody	C.1.1, ubijanie, 2×25 uderzeń	PN-EN 12697-12 [35], przechowywanie w 40°C z jednym cyklem zamrażania, badanie w 15°C	<i>ITSR</i> ₉₀

5.3. WYTWARZANIE MIESZANKI MINERALNO-ASFALTOWEJ

Mieszanke mineralno-asfaltową należy wytwarzać na gorąco w otaczarce (zespole maszyn i urządzeń dozowania, podgrzewania i mieszania składników oraz przechowywania gotowej mieszanki).

Dozowanie składników mieszanki mineralno-asfaltowej w otaczarkach, w tym także wstępne, powinno być zautomatyzowane i zgodne z receptą roboczą, a urządzenia do dozowania składników oraz pomiaru temperatury powinny być okresowo sprawdzane. Kruszywo o różnym uziarnieniu lub pochodzeniu należy dodawać oddzielnie.

Lepiszczce asfaltowe należy przechowywać w zbiorniku z pośrednim systemem ogrzewania, z układem termostata zapewniającym utrzymanie żądanej temperatury z dokładnością $\pm 5^{\circ}\text{C}$. Temperatura lepiszcza asfaltowego w zbiorniku magazynowym (roboczym) nie może przekraczać 180°C dla polimeroasfaltu. Kruszywo (ewentualnie z wypełniaczem) powinno być wysuszone i podgrzane tak, aby mieszanka mineralna uzyskała temperaturę właściwą do otoczenia lepiszczem asfaltowym. Temperatura mieszanki mineralnej nie powinna być wyższa o więcej niż 30°C od najwyższej temperatury mieszanki mineralno-asfaltowej podanej w tablicy 10. W tej tablicy najniższa temperatura dotyczy mieszanki mineralno-asfaltowej dostarczonej na miejsce wbudowania, a najwyższa temperatura dotyczy mieszanki mineralno-asfaltowej bezpośrednio po wytworzeniu w wytwórni.

Tablica 10. Najwyższa i najniższa temperatura mieszanki AC

Lepiszczce asfaltowe	Temperatura mieszanki [°C]
PMB 45/80-65	od 130 do 180

Sposób i czas mieszania składników mieszanki mineralno-asfaltowej powinny zapewnić równomierne otoczenie kruszywa lepiszczem asfaltowym.

Dopuszcza się dostawy mieszanek mineralno-asfaltowych z kilku wytwórni, pod warunkiem skoordynowania między sobą deklarowanych przydatności mieszanek (m.in.: typ, rodzaj składników, właściwości objętościowe) z zachowaniem braku różnic w ich właściwościach.

5.4. PRZYGOTOWANIE PODŁOŻA

Podłoże (warstwa wyrównawcza, warstwa wiążąca lub stara warstwa ścieralna) pod warstwę ścieralną z betonu asfaltowego powinno być na całej powierzchni:

- ustabilizowane i nośne,
- czyste, bez zanieczyszczenia lub pozostałości luźnego kruszywa,
- wyprofilowane, równe i bez kolein.

W wypadku podłoża z nowo wykonanej warstwy asfaltowej, do oceny nierówności należy przyjąć dane z pomiaru równości tej warstwy, zgodnie z WT-2 Nawierzchnie asfaltowe 2010 - punkt 8.7.2. Wymagana równość podłużna jest określona w rozporządzeniu dotyczącym warunków technicznych, jakim powinny odpowiadać drogi publiczne. W wypadku podłoża z warstwy starej nawierzchni, nierówności nie powinny przekraczać wartości podanych w tablicy 11.

Tablica 11. Maksymalne nierówności podłoża z warstwy starej nawierzchni pod warstwy asfaltowe (pomiar łatą 4-metrową lub równoważną metodą) [65]

Klasa drogi	Element nawierzchni	Maksymalna nierówność podłoża pod warstwę ścieralną [mm]
Z	Pasy ruchu	9

Jeżeli nierówności są większe niż dopuszczalne, to należy wyrównać podłoże. Rzędne wysokościowe podłoża oraz urządzeń usytuowanych w nawierzchni lub ją ograniczających powinny być zgodne z dokumentacją projektową. Z podłoża powinien być zapewniony odpływ wody. Oznakowanie poziome na warstwie podłoża należy usunąć. Dopuszcza się pozostawienie oznakowania poziomego z materiałów termoplastycznych przy spełnieniu warunku szczepności warstw wg punktu 5.7. Nierówności podłoża (w tym powierzchnię istniejącej warstwy ścieralnej) należy wyrównać poprzez frezowanie lub wykonanie warstwy wyrównawczej. Wykonane w podłożu łaty z materiału o mniejszej sztywności (np. łaty z asfaltu lanego w betonie asfaltowym) należy usunąć, a powstałe w ten sposób ubytki wypełnić materiałem o właściwościach zbliżonych do materiału podstawowego (np. wypełnić betonem asfaltowym). W celu polepszenia połączenia między warstwami technologicznymi nawierzchni powierzchnia podłoża powinna być w ocenie wizualnej chropowata. Jeżeli podłoże jest nieodpowiednie, to należy ustalić, jakie specjalne środki należy podjąć przed wykonaniem warstwy asfaltowej. Szerokie szczeliny w podłożu należy wypełnić odpowiednim materiałem, np. zalewami drogowymi według PN-EN 14188-1 lub PN-EN 14188-2 albo innymi materiałami według norm lub aprobat technicznych.

5.5. PRÓBA TECHNOLOGICZNA

Wykonawca przed przystąpieniem do produkcji mieszanki jest zobowiązany do przeprowadzenia w obecności Inżyniera próby technologicznej, która ma na celu sprawdzenie zgodności właściwości wyprodukowanej mieszanki z receptą. W tym celu należy zaprogramować otaczarkę zgodnie z receptą roboczą i w cyklu automatycznym produkować mieszankę. Do badań należy pobrać mieszankę wyprodukowaną po ustabilizowaniu się pracy otaczarki. Nie dopuszcza się oceniania dokładności pracy otaczarki oraz prawidłowości składu mieszanki mineralnej na podstawie tzw. suchego zarobu, z uwagi na możliwą segregację kruszywa. Mieszankę wyprodukowaną po ustabilizowaniu się pracy otaczarki należy zgromadzić w silosie lub załadować na samochód. Próbki do badań należy pobierać ze skrzyni samochodu zgodnie z metodą określoną w PN-EN 12697-27 [39]. Na podstawie uzyskanych wyników Inżynier podejmuje decyzję o wykonaniu odcinka próbnego.

5.6. ODCINEK PRÓBNY

Przed przystąpieniem do wykonania warstwy ścieralnej z betonu asfaltowego Wykonawca wykona odcinek próbny celem uściślenia organizacji wytwarzania i układania oraz ustalenia warunków zagęszczania. Odcinek próbny powinien być zlokalizowany w miejscu uzgodnionym z Inżynierem. Powierzchnia odcinka próbnego powinna wynosić co najmniej 500 m², a długość co najmniej 50 m. Na odcinku próbnym Wykonawca powinien użyć takich materiałów oraz sprzętu jakie zamierza stosować do wykonania warstwy ścieralnej. Wykonawca może przystąpić do realizacji robót po zaakceptowaniu przez Inżyniera technologii wbudowania i zagęszczania oraz wyników z odcinka próbnego.

5.7. POŁĄCZENIE MIĘDZYWARSTWOWE

Uzyskanie wymaganej trwałości nawierzchni jest uzależnione od zapewnienia połączenia między warstwami i ich współpracy w przenoszeniu obciążenia nawierzchni ruchem. Podłoże powinno być skropione lepiszczem. Ma to na celu zwiększenie połączenia między warstwami konstrukcyjnymi oraz zabezpieczenie przed wnikaniem i zaleganiem wody między warstwami. Skropienie lepiszczem podłoża (np. z warstwy wiążącej asfaltowej), przed ułożeniem warstwy ścieralnej z betonu asfaltowego powinno być wykonane w ilości podanej w przeliczeniu na pozostałe lepiszcze, tj. $0,1 \div 0,3 \text{ kg/m}^2$, przy czym:

- zaleca się stosować emulsję modyfikowaną polimerem,
- ilość emulsji należy dobrać z uwzględnieniem stanu podłoża oraz porowatości mieszanki ; jeśli mieszanka ma większą zawartość wolnych przestrzeni, to należy użyć większą ilość lepiszcza do skropienia, które po ułożeniu warstwy ścieralnej uszczelni ją. Skrapianie podłoża należy wykonywać równomiernie stosując rampy do skrapiania, np. skrapiaarki do lepiszczy asfaltowych. Dopuszcza się skrapianie ręczne łancą w miejscach trudno dostępnych (np. ścieki uliczne) oraz przy urządzeniach usytuowanych w nawierzchni lub ją ograniczających. W razie potrzeby urządzenia te należy zabezpieczyć przed zabrudzeniem. Skropione podłoże należy wyłączyć z ruchu publicznego przez zmianę organizacji ruchu. W wypadku stosowania emulsji asfaltowej podłoże powinno być skropione 0,5 h przed układaniem warstwy asfaltowej w celu odparowania wody. Czas ten nie dotyczy skrapiania rampą zamontowaną na rozkładarce.

5.8. WBUDOWANIE MIESZANKI MINERALNO-ASFALTOWEJ

Mieszankę mineralno-asfaltową można wbudowywać na podłożu przygotowanym zgodnie z zapisami w punktach 5.4 i 5.7. Transport mieszanki mineralno-asfaltowej asfaltowej powinien być zgodny z zaleceniami podanymi w punkcie 4.2. Mieszankę mineralno-asfaltową asfaltową należy wbudowywać w odpowiednich warunkach atmosferycznych. Temperatura otoczenia w ciągu doby nie powinna być niższa od temperatury podanej w tabelicy 12. Temperatura otoczenia może być niższa w wypadku stosowania ogrzewania podłoża. Nie dopuszcza się układania mieszanki mineralno-asfaltowej asfaltowej podczas silnego wiatru ($V > 16 \text{ m/s}$). W wypadku stosowania mieszanek mineralno-asfaltowych z dodatkiem obniżającym temperaturę mieszania i wbudowania należy indywidualnie określić wymagane warunki otoczenia.

Tablica 12. Minimalna temperatura otoczenia podczas wykonywania warstw asfaltowych

Rodzaj robót	Minimalna temperatura otoczenia [°C]	
	przed przystąpieniem do robót	w czasie robót
Warstwa ścieralna o grubości $\geq 3 \text{ cm}$	+5	+5
Warstwa ścieralna o grubości $< 3 \text{ cm}$	+5	+10

Właściwości wykonanej warstwy powinny spełniać warunki podane w tabelicy 13.

Tablica 13. Właściwości warstwy AC [65]

Typ i wymiar mieszanki	Projektowana grubość warstwy technologicznej [cm]	Wskaźnik zagęszczenia [%]	Zawartość wolnych przestrzeni w warstwie [% (v/v)]
AC11S, KR3-KR4	3,0 ÷ 5,0	≥ 98	2,0 ÷ 5,0

Mieszanka mineralno-asfaltowa powinna być wbudowywana rozkładarką wyposażoną w układ automatycznego sterowania grubości warstwy i utrzymywania niwelety zgodnie z dokumentacją projektową. W miejscach niedostępnych dla sprzętu dopuszcza się wbudowywanie ręczne. Grubość wykonywanej warstwy powinna być sprawdzana co 25 m, w co najmniej trzech miejscach (w osi i przy brzegach warstwy). Warstwy wałowane powinny być równomiernie zagęszczone ciężkimi walcami drogowymi. Do warstw z betonu asfaltowego należy stosować walce drogowe stalowe gładkie z możliwością wibracji, oscylacji lub walce ogumione.

5.9. POŁĄCZENIA TECHNOLOGICZNE

Połączenia technologiczne należy wykonać zgodnie z WT-2 Nawierzchnie asfaltowe 2010 punkt 8.6.

6. KONTROLA JAKOŚCI ROBÓT

6.1. OGÓLNE ZASADY KONTROLI JAKOŚCI ROBÓT

Ogólne zasady kontroli jakości robót podano w ST „Wymagania ogólne”

6.2. BADANIA PRZED PRZYSTĄPIENIEM DO ROBÓT

Przed przystąpieniem do robót Wykonawca powinien:

- uzyskać wymagane dokumenty, dopuszczające wyroby budowlane do obrotu i powszechnego stosowania (np. stwierdzenie o oznakowaniu materiału znakiem CE lub znakiem budowlanym B, certyfikat zgodności, deklarację zgodności, aprobatę techniczną, ew. badania materiałów wykonane przez dostawców itp.),
- ew. wykonać własne badania właściwości materiałów przeznaczonych do wykonania robót, określone przez Inżyniera.

Wszystkie dokumenty oraz wyniki badań Wykonawca przedstawia Inżynierowi do akceptacji.

6.3. BADANIA W CZASIE ROBÓT

6.3.1. Uwagi ogólne

Badania dzielą się na:

- badania wykonawcy (w ramach własnego nadzoru),
- badania kontrolne (w ramach nadzoru zlecniodawcy – Inżyniera).

6.3.2. Badania Wykonawcy

Badania Wykonawcy są wykonywane przez Wykonawcę lub jego zlecniodawców celem sprawdzenia, czy jakość materiałów budowlanych (mieszanek mineralno-asfaltowych i ich składników, lepiszczy i materiałów do uszczelnień itp.) oraz gotowej warstwy (wbudowane warstwy asfaltowe, połączenia itp.) spełniają wymagania określone w kontrakcie. Wykonawca powinien wykonywać te badania podczas realizacji kontraktu, z niezbędną starannością i w wymaganym zakresie. Wyniki należy zapisywać w protokołach. W razie stwierdzenia uchybień w stosunku do wymagań kontraktu, ich przyczyny należy niezwłocznie usunąć.

Wyniki badań Wykonawcy należy przekazywać zlecniodawcy na jego żądanie. Inspektor Nadzoru może zdecydować o dokonaniu odbioru na podstawie badań Wykonawcy. W razie zastrzeżeń Inspektor Nadzoru może przeprowadzić badania kontrolne według pktu 6.3.3.

Zakres badań Wykonawcy związany z wykonywaniem nawierzchni:

- pomiar temperatury powietrza,
- pomiar temperatury mieszanki mineralno-asfaltowej podczas wykonywania nawierzchni (wg PN-EN 12697-13 [36]),
- ocena wizualna mieszanki mineralno-asfaltowej,
- wykaz ilości materiałów lub grubości wykonanej warstwy,
- pomiar spadku poprzecznego warstwy asfaltowej,

- pomiar równości warstwy asfaltowej (wg pktu 6.4.2.5),
- pomiar parametrów geometrycznych poboczy,
- ocena wizualna jednorodności powierzchni warstwy,
- ocena wizualna jakości wykonania połączeń technologicznych.

6.3.3. Badania kontrolne

Badania kontrolne są badaniami Inżyniera, których celem jest sprawdzenie, czy jakość materiałów budowlanych (mieszanek mineralno-asfaltowych i ich składników, lepiszczy i materiałów do uszczelnień itp.) oraz gotowej warstwy (wbudowane warstwy asfaltowe, połączenia itp.) spełniają wymagania określone w kontrakcie. Wyniki tych badań są podstawą odbioru. Pobieraniem próbek i wykonaniem badań na miejscu budowy zajmuje się Inżynier w obecności Wykonawcy. Badania odbywają się również wtedy, gdy Wykonawca zostanie w porę powiadomiony o ich terminie, jednak nie będzie przy nich obecny.

Rodzaj badań kontrolnych mieszanki mineralno-asfaltowej i wykonanej z niej warstwy podano w tablicy 14.

Tablica 14. Rodzaj badań kontrolnych [65]

Lp.	Rodzaj badań
1	Mieszanka mineralno-asfaltowa ^{a), b)}
1.1	Uziarnienie
1.2	Zawartość lepiszcza
1.3	Temperatura mięknięcia lepiszcza odzyskanego
1.4	Gęstość i zawartość wolnych przestrzeni próbki
2	Warstwa asfaltowa
2.1	Wskaźnik zagęszczenia ^{a)}
2.2	Spadki poprzeczne
2.3	Równość
2.4	Grubość lub ilość materiału
2.5	Zawartość wolnych przestrzeni ^{a)}
2.6	Właściwości przeciwpółizgowe
^{a)} do każdej warstwy i na każde rozpoczęte 6 000 m ² nawierzchni jedna próbka; w razie potrzeby liczba próbek może zostać zwiększona (np. nawierzchnie dróg w terenie zabudowy)	
^{b)} w razie potrzeby specjalne kruszywa i dodatki	

6.3.4. Badania kontrolne dodatkowe

W wypadku uznania, że jeden z wyników badań kontrolnych nie jest reprezentatywny dla ocenianego odcinka budowy, Wykonawca ma prawo żądać przeprowadzenia badań kontrolnych dodatkowych. Inżynier

i Wykonawca decydują wspólnie o miejscach pobierania próbek i wyznaczeniu odcinków częściowych ocenianego odcinka budowy. Jeżeli odcinek częściowy przyporządkowany do badań kontrolnych nie może być jednoznacznie i zgodnie wyznaczony, to odcinek ten nie powinien być mniejszy niż 20% ocenianego odcinka budowy. Do odbioru uwzględniane są wyniki badań kontrolnych i badań kontrolnych dodatkowych do wyznaczonych odcinków częściowych. Koszty badań kontrolnych dodatkowych zażądanych przez Wykonawcę ponosi Wykonawca.

6.3.5. Badania arbitrażowe

Badania arbitrażowe są powtórzeniem badań kontrolnych, co do których istnieją uzasadnione wątpliwości ze strony Inspektora Nadzoru lub Wykonawcy (np. na podstawie własnych badań). Badania arbitrażowe wykonuje na wniosek strony kontraktu niezależne laboratorium, które nie wykonywało badań kontrolnych. Koszty badań arbitrażowych wraz ze wszystkimi kosztami ubocznymi ponosi strona, na której niekorzyść przemawia wynik badania. Wniosek o przeprowadzenie badań arbitrażowych dotyczących zawartości wolnych przestrzeni lub wskaźnika zagęszczenia należy złożyć w ciągu 2 miesięcy od wpływu reklamacji ze strony Zamawiającego.

6.4. WŁAŚCIWOŚCI WARSTWY I NAWIERZCHNI ORAZ DOPUSZCZALNE ODCHYLEKI

6.4.1. Mieszanka mineralno-asfaltowa

Dopuszczalne wartości odchyłek i tolerancje zawarte są w WT-2 Nawierzchnie asfaltowe 2008 punkt 8.8 [65]. Na etapie oceny jakości wbudowanej mieszanki mineralno-asfaltowej podaje się wartości dopuszczalne i tolerancje, w których uwzględnia się: rozrzut występujący przy pobieraniu próbek, dokładność metod badań oraz odstępstwa uwarunkowane metodą pracy. Właściwości materiałów należy oceniać na podstawie badań pobranych próbek mieszanki mineralno-asfaltowej przed wbudowaniem (wbudowanie oznacza wykonanie warstwy asfaltowej). Wyjątkowo dopuszcza się badania próbek pobranych z wykonanej warstwy asfaltowej.

6.4.2. Warstwa asfaltowa

6.4.2.1. Grubość warstwy oraz ilość materiału

Grubość wykonanej warstwy oznaczana według PN-EN 12697-36 oraz ilość wbudowanego materiału na określonej powierzchni (dotyczy przede wszystkim cienkich warstw) mogą odbiegać od projektu o wartości podane w tablicy 15. W wypadku określania ilości materiału na powierzchnię i średniej wartości grubości warstwy z reguły należy przyjąć za podstawę cały odcinek budowy. Inżynier ma prawo sprawdzać odcinki częściowe. Odcinek częściowy powinien zawierać co najmniej jedną dzienną działkę roboczą. Do odcinka częściowego obowiązują te same wymagania jak do odcinka budowy. Za grubość warstwy lub warstw przyjmuje się średnią arytmetyczną wszystkich pojedynczych oznaczeń grubości warstwy na całym odcinku budowy lub odcinku częściowym.

Tablica 15. Dopuszczalne odchyłki grubości warstwy oraz ilości materiału na określonej powierzchni, [%] [65]

Warunki oceny	Warstwa asfaltowa AC ^{a)}
A – Średnia z wielu oznaczeń grubości oraz ilości	
1. – duży odcinek budowy, powierzchnia większa niż 6000 m ² lub	
– droga ograniczona krawężnikami, powierzchnia większa niż 1000 m ² lub	
– warstwa ścieralna, ilość większa niż 50 kg/m ²	≤ 10
2. – mały odcinek budowy lub	
– warstwa ścieralna, ilość większa niż 50 kg/m ²	

	≤ 15
B – Pojedyncze oznaczenie grubości	≤ 25
a) w wypadku budowy dwuetapowej, tzn. gdy warstwa ścieralna jest układana z opóźnieniem, wartość z wiersza B odpowiednio obowiązuje; w pierwszym etapie budowy do górnej warstwy nawierzchni obowiązuje wartość 25%, a do łącznej grubości warstw etapu 1 ÷ 15%	

6.4.2.2. Wskaźnik zagęszczenia warstwy

Zagęszczenie wykonanej warstwy, wyrażone wskaźnikiem zagęszczenia oraz zawartością wolnych przestrzeni, nie może przekroczyć wartości dopuszczalnych podanych w tablicy 13. Dotyczy to każdego pojedynczego oznaczenia danej właściwości. Określenie gęstości objętościowej należy wykonywać według PN-EN 12697-6 [32].

6.4.2.3. Zawartość wolnych przestrzeni w nawierzchni

Zawartość wolnych przestrzeni w próbce pobranej z nawierzchni, określona w tablicy 13, nie może wykroczyć poza wartości dopuszczalne więcej niż 1,5 %(v/v)

6.4.2.4. Spadki poprzeczne

Spadki poprzeczne nawierzchni należy badać nie rzadziej niż co 20 m oraz w punktach głównych łuków poziomych. Spadki poprzeczne powinny być zgodne z dokumentacją projektową, z tolerancją $\pm 0,5\%$.

6.4.2.5. Równość podłużna i poprzeczna

Pomiary równości podłużnej należy wykonywać w środku każdego ocenianego pasa ruchu. Do oceny równości podłużnej warstwy ścieralnej nawierzchni drogi klasy G i dróg wyższych klas należy stosować metodę pomiaru umożliwiającą obliczanie wskaźnika równości IRI. Wartość IRI oblicza się dla odcinków o długości 50 m. Dopuszczalne wartości wskaźnika IRI wymagane przy odbiorze nawierzchni określono w rozporządzeniu dotyczącym warunków technicznych, jakim powinny odpowiadać drogi publiczne .

Do oceny równości podłużnej warstwy ścieralnej nawierzchni drogi klasy Z należy stosować metodę z wykorzystaniem łaty 4-metrowej i klina lub metody równoważnej, mierząc wysokość prześwitu w połowie długości łaty. Pomiar wykonuje się nie rzadziej niż co 10 m. Wymagana równość podłużna jest określona przez wartość odchylenia równości (prześwitu), które nie mogą przekroczyć 6 mm. Przez odchylenie równości rozumie się największą odległość między łatą a mierzoną powierzchnią.

Przed upływem okresu gwarancyjnego wartość odchylenia równości podłużnej warstwy ścieralnej nawierzchni dróg klasy Z nie powinna być większa niż 8 mm. Badanie wykonuje się według procedury jak podczas odbioru nawierzchni.

Do oceny równości poprzecznej warstw nawierzchni dróg wszystkich klas technicznych należy stosować metodę z wykorzystaniem łaty 4-metrowej i klina lub metody równoważnej użyciu łaty i klina. Pomiar należy wykonywać w kierunku prostym do osi jezdni, na każdym ocenianym pasie ruchu, nie rzadziej niż co 10 m. Wymagana równość poprzeczna jest określona w rozporządzeniu dotyczącym warunków technicznych, jakim powinny odpowiadać drogi publiczne .

Przed upływem okresu gwarancyjnego wartość odchylenia równości poprzecznej warstwy ścieralnej nawierzchni dróg wszystkich klas technicznych nie powinna być większa niż podana w tablicy 17. Badanie wykonuje się według procedury jak podczas odbioru nawierzchni.

Tablica 17. Dopuszczalne wartości odchylen równości poprzecznej warstwy ścieralnej wymagane przed upływem okresu gwarancyjnego

Klasa drogi	Element nawierzchni	Wartości odchyień równości poprzecznej [mm]
L	Pasy ruchu	≤ 9

6.4.2.6. Właściwości przeciwpoślizgowe

Przy ocenie właściwości przeciwpoślizgowych nawierzchni drogi klasy Z i dróg wyższych klas powinien być określony współczynnik tarcia na mokrej nawierzchni przy całkowitym poślizgu opony testowej.

Pomiar wykonuje się przy temperaturze otoczenia od 5 do 30°C, nie rzadziej niż co 50 m na nawierzchni zwilżanej wodą w ilości 0,5 l/m², a wynik pomiaru powinien być przeliczany na wartość przy 100% poślizgu opony testowej o rozmiarze 185/70 R14. Miarą właściwości przeciwpoślizgowych jest miarodajny współczynnik tarcia. Za miarodajny współczynnik tarcia przyjmuje się różnicę wartości średniej $E(\mu)$ i odchylenia standardowego D : $E(\mu) - D$. Długość odcinka podlegającego odbiorowi nie powinna być większa niż 1000 m. Liczba pomiarów na ocenianym odcinku nie powinna być mniejsza niż 10. W wypadku odbioru krótkich odcinków nawierzchni, na których nie można wykonać pomiarów z prędkością 60 lub 90 km/h (np. rondo, dojazd do skrzyżowania, niektóre łącznice), poszczególne wyniki pomiarów współczynnika tarcia nie powinny być niższe niż 0,47, przy prędkości pomiarowej 30 km/h.

Dopuszczalne wartości miarodajnego współczynnika tarcia nawierzchni wymagane w okresie od 4 do 8 tygodni po oddaniu warstwy do eksploatacji są określone w rozporządzeniu dotyczącym warunków technicznych, jakim powinny odpowiadać drogi publiczne. Jeżeli warunki atmosferyczne uniemożliwiają wykonanie pomiaru w wymienionym terminie, powinien być on zrealizowany z najmniejszym możliwym opóźnieniem. Przed upływem okresu gwarancyjnego wartości miarodajnego współczynnika tarcia nie powinny być mniejsze niż podane w tabeli 18. W wypadku badań na krótkich odcinkach nawierzchni, rondach lub na dojazdach do skrzyżowań poszczególne wyniki pomiarów współczynnika tarcia nie powinny być niższe niż 0,44, przy prędkości pomiarowej 30 km/h.

6.4.2.7. Pozostałe właściwości warstwy asfaltowej

Szerokość warstwy, mierzona 10 razy na 1 km każdej jezdni, nie może się różnić od szerokości projektowanej o więcej niż ± 5 cm. Rzędne wysokościowe, mierzone co 10 m na prostych i co 10 m na osi podłużnej i krawężniach, powinny być zgodne z dokumentacją projektową z dopuszczalną tolerancją ± 1 cm, przy czym co najmniej 95% wykonanych pomiarów nie może przekraczać przedziału dopuszczalnych odchyień. Ukształtowanie osi w planie, mierzone co 100 m, nie powinno różnić się od dokumentacji projektowej o ± 5 cm.

Złącza podłużne i poprzeczne, sprawdzone wizualnie, powinny być równe i związane, wykonane w linii prostej, równoległe lub prostopadłe do osi drogi. Przylegające warstwy powinny być w jednym poziomie.

Wygląd zewnętrzny warstwy, sprawdzony wizualnie, powinien być jednorodny, bez spękań, deformacji, plam i wykruszeń.

7. OBMIAR ROBÓT

7.1. OGÓLNE ZASADY OBMIARU ROBÓT

Ogólne zasady obmiaru robót podano w ST „Wymagania ogólne”

7.2. JEDNOSTKA OBMIAROWA

Jednostką obmiarową jest m² (metr kwadratowy) wykonanej warstwy ścieralnej z betonu asfaltowego (AC).

8. ODBIÓR ROBÓT

Ogólne zasady odbioru robót podano w ST „Wymagania ogólne”.

Roboty uznaje się za wykonane zgodnie z dokumentacją projektową, ST i wymaganiami Inspektora Nadzoru, jeżeli wszystkie pomiary i badania z zachowaniem tolerancji według pktu 6 dały wyniki pozytywne.

Jeśli warunki umowy przewidują dokonywanie potrąceń, to Zamawiający może w razie niedotrzymania wartości dopuszczalnych dokonać potrąceń według zasad określonych w WT-2 pkt 9.2.

9. PODSTAWA PŁATNOŚCI

9.1. OGÓLNE USTALENIA DOTYCZĄCE PODSTAWY PŁATNOŚCI

Ogólne ustalenia dotyczące podstawy płatności podano w ST „Wymagania ogólne” .

9.2. CENA JEDNOSTKI OBMIAROWEJ

Cena wykonania 1 m² warstwy ścieralnej z betonu asfaltowego (AC) obejmuje:

- prace pomiarowe i roboty przygotowawcze,
- oznakowanie robót,
- oczyszczenie i skropienie podłoża,
- dostarczenie materiałów i sprzętu,
- opracowanie recepty laboratoryjnej,
- wykonanie próby technologicznej i odcinka próbnego,
- wyprodukowanie mieszanki betonu asfaltowego i jej transport na miejsce wbudowania,
- posmarowanie lepiszczem lub pokrycie taśmą asfaltową krawędzi urządzeń obcych i krawężników,
- rozłożenie i zagęszczenie mieszanki betonu asfaltowego,
- obcięcie krawędzi i posmarowanie lepiszczem,
- przeprowadzenie pomiarów i badań wymaganych w specyfikacji technicznej,
- odwiezienie sprzętu.

9.3. SPOSÓB ROZLICZENIA ROBÓT TYMCZASOWYCH I PRAC TOWARZYSZĄCYCH

Cena wykonania robót określonych niniejszą SST obejmuje:

- roboty tymczasowe, które są potrzebne do wykonania robót podstawowych, ale nie są przekazywane Zamawiającemu i są usuwane po wykonaniu robót podstawowych,
- prace towarzyszące, które są niezbędne do wykonania robót podstawowych, niezaliczane do robót tymczasowych, jak geodezyjne wytyczenie robót itd.

10. PRZEPISY ZWIĄZANE

NORMY

PN-EN 196-21	Metody badania cementu – Oznaczanie zawartości chlorków, dwutlenku węgla i alkaliów w cemencie
PN-EN 459-2	Wapno budowlane – Część 2: Metody badań
PN-EN 932-3	Badania podstawowych właściwości kruszyw – Procedura i terminologia uproszczonego opisu petrograficznego
PN-EN 933-1	Badania geometrycznych właściwości kruszyw – Oznaczanie składu ziarnowego – Metoda przesiewania
PN-EN 933-3	Badania geometrycznych właściwości kruszyw – Oznaczanie kształtu ziaren za pomocą wskaźnika płaskości
PN-EN 933-4	Badania geometrycznych właściwości kruszyw – Część 4: Oznaczanie kształtu ziaren – Wskaźnik kształtu
PN-EN 933-5	Badania geometrycznych właściwości kruszyw – Oznaczanie procentowej zawartości ziaren o powierzchniach powstałych w wyniku przekruszenia lub łamania kruszyw grubych
PN-EN 933-6	Badania geometrycznych właściwości kruszyw – Część 6: Ocena właściwości powierzchni

	– Wskaźnik przepływu kruszywa
PN-EN 933-9	Badania geometrycznych właściwości kruszyw – Ocena zawartości drobnych cząstek – Badania błękitem metylenowym
PN-EN 933-10	Badania geometrycznych właściwości kruszyw – Część 10: Ocena zawartości drobnych cząstek – Uziarnienie wypełniaczy (przesiewanie w strumieniu powietrza)
PN-EN 1097-2	Badania mechanicznych i fizycznych właściwości kruszyw – Metody oznaczania odporności na rozdrabnianie
PN-EN 1097-3	Badania mechanicznych i fizycznych właściwości kruszyw – Oznaczanie gęstości nasypowej i jamistości
PN-EN 1097-4	Badania mechanicznych i fizycznych właściwości kruszyw – Część 4: Oznaczanie pustych przestrzeni suchego, zagęszczonego wypełniacza
PN-EN 1097-5	Badania mechanicznych i fizycznych właściwości kruszyw – Część 5: Oznaczanie zawartości wody przez suszenie w suszarce z wentylacją
PN-EN 1097-6	Badania mechanicznych i fizycznych właściwości kruszyw – Część 6: Oznaczanie gęstości ziaren i nasiąkliwości
PN-EN 1097-7	Badania mechanicznych i fizycznych właściwości kruszyw – Część 7: Oznaczanie gęstości wypełniacza – Metoda piknometryczna
PN-EN 1097-8	Badania mechanicznych i fizycznych właściwości kruszyw – Część 8: Oznaczanie polerowalności kamienia
PN-EN 1367-1	Badania właściwości cieplnych i odporności kruszyw na działanie czynników atmosferycznych – Część 1: Oznaczanie mrozoodporności
PN-EN 1367-3	Badania właściwości cieplnych i odporności kruszyw na działanie czynników atmosferycznych – Część 3: Badanie bazaltowej zgorzeli słonecznej metodą gotowania
PN-EN 1426	Asfalty i produkty asfaltowe – Oznaczanie penetracji igłą
PN-EN 1427	Asfalty i produkty asfaltowe – Oznaczanie temperatury mięknięcia – Metoda Pierścieni i Kula
PN-EN 1428	Asfalty i lepiszcza asfaltowe – Oznaczanie zawartości wody w emulsjach asfaltowych – Metoda destylacji azeotropowej
PN-EN 1429	Asfalty i lepiszcza asfaltowe – Oznaczanie pozostałości na sicie emulsji asfaltowych oraz trwałości podczas magazynowania metodą pozostałości na sicie
PN-EN 1744-1	Badania chemicznych właściwości kruszyw – Analiza chemiczna
PN-EN 1744-4	Badania chemicznych właściwości kruszyw – Część 4: Oznaczanie podatności wypełniaczy do mieszanek mineralno-asfaltowych na działanie wody
PN-EN 12591	Asfalty i produkty asfaltowe – Wymagania dla asfaltów drogowych
PN-EN 12592	Asfalty i produkty asfaltowe – Oznaczanie rozpuszczalności
PN-EN 12593	Asfalty i produkty asfaltowe – Oznaczanie temperatury łamliwości Fraassa
PN-EN 12606-1	Asfalty i produkty asfaltowe – Oznaczanie zawartości parafiny – Część 1: Metoda destylacyjna
PN-EN 12607-1	Asfalty i produkty asfaltowe – Oznaczanie odporności na twardnienie pod wpływem ciepła i powietrza – Część 1: Metoda RTFOT Jw. Część 3: Metoda RFT
PN-EN 12697-6	Mieszanki mineralno-asfaltowe – Metody badań mieszanek mineralno-asfaltowych na gorąco – Część 6: Oznaczanie gęstości objętościowej metodą hydrostatyczną
PN-EN 12697-8	Mieszanki mineralno-asfaltowe – Metody badań mieszanek mineralno-asfaltowych na gorąco – Część 8: Oznaczanie zawartości wolnej przestrzeni
PN-EN 12697-11	Mieszanki mineralno-asfaltowe – Metody badań mieszanek mineralno-asfaltowych na gorąco – Część 11: Określenie powiązania pomiędzy kruszywem i asfaltem
PN-EN 12697-12	Mieszanki mineralno-asfaltowe – Metody badań mieszanek mineralno-asfaltowych na gorąco – Część 12: Określanie wrażliwości na wodę
PN-EN 12697-13	Mieszanki mineralno-asfaltowe – Metody badań mieszanek mineralno-asfaltowych na gorąco – Część 13: Pomiar temperatury
PN-EN 12697-18	Mieszanki mineralno-asfaltowe – Metody badań mieszanek mineralno-asfaltowych na gorąco – Część 18: Sptywanie lepiszcza
PN-EN 12697-22	Mieszanki mineralno-asfaltowe – Metody badań mieszanek mineralno-asfaltowych

	na gorąco – Część 22: Koleinowanie
PN-EN 12697-27	Mieszanki mineralno-asfaltowe – Metody badań mieszanek mineralno-asfaltowych na gorąco – Część 27: Pobieranie próbek
PN-EN 12697-36	Mieszanki mineralno-asfaltowe – Metody badań mieszanek mineralno-asfaltowych na gorąco – Część 36: Oznaczanie grubości nawierzchni asfaltowych
PN-EN 12846	Asfalty i lepiszcza asfaltowe – Oznaczanie czasu wypływu emulsji asfaltowych lepkościomierzem wypływowym
PN-EN 12847	Asfalty i lepiszcza asfaltowe – Oznaczanie sedymentacji emulsji asfaltowych
PN-EN 12850	Asfalty i lepiszcza asfaltowe – Oznaczanie wartości pH emulsji asfaltowych
PN-EN 13043	Kruszywa do mieszanek bitumicznych i powierzchniowych utrwaleń stosowanych na drogach, lotniskach i innych powierzchniach przeznaczonych do ruchu
PN-EN 13074	Asfalty i lepiszcza asfaltowe – Oznaczanie lepiszczy z emulsji asfaltowych przez odparowanie
PN-EN 13075-1	Asfalty i lepiszcza asfaltowe – Badanie rozpadu – Część 1: Oznaczanie indeksu rozpadu kationowych emulsji asfaltowych, metoda z wypełniaczem mineralnym
PN-EN 13108-1	Mieszanki mineralno-asfaltowe – Wymagania – Część 1: Beton Asfaltowy
PN-EN 13108-20	Mieszanki mineralno-asfaltowe – Wymagania – Część 20: Badanie typu
PN-EN 13179-1	Badania kruszyw wypełniających stosowanych do mieszanek bitumicznych – Część 1: Badanie metodą Pierścienia i Kuli
PN-EN 13179-2	Badania kruszyw wypełniających stosowanych do mieszanek bitumicznych – Część 2: Liczba bitumiczna
PN-EN 13398	Asfalty i lepiszcza asfaltowe – Oznaczanie nawrotu sprężystego asfaltów modyfikowanych
PN-EN 13399	Asfalty i lepiszcza asfaltowe – Oznaczanie odporności na magazynowanie modyfikowanych asfaltów
PN-EN 13587	Asfalty i lepiszcza asfaltowe – Oznaczanie ciągłości lepiszczy asfaltowych metodą pomiaru ciągłości
PN-EN 13588	Asfalty i lepiszcza asfaltowe – Oznaczanie kohezji lepiszczy asfaltowych metodą testu wahadłowego
PN-EN 13589	Asfalty i lepiszcza asfaltowe – Oznaczanie ciągłości modyfikowanych asfaltów – Metoda z duktylometrem
PN-EN 13614	Asfalty i lepiszcza asfaltowe – Oznaczanie przyczepności emulsji bitumicznych przez zanurzenie w wodzie – Metoda z kruszywem
PN-EN 13703	Asfalty i lepiszcza asfaltowe – Oznaczanie energii deformacji
PN-EN 13808	Asfalty i lepiszcza asfaltowe – Zasady specyfikacji kationowych emulsji asfaltowych
PN-EN 14023	Asfalty i lepiszcza asfaltowe – Zasady specyfikacji asfaltów modyfikowanych polimerami
PN-EN 14188-1	Wypełniacze złączy i zalewy – Część 1: Specyfikacja zalew na gorąco
PN-EN 14188-2	Wypełniacze złączy i zalewy – Część 2: Specyfikacja zalew na zimno
PN-EN 22592	Przetwory naftowe – Oznaczanie temperatury zapłonu i palenia – Pomiar metodą otwartego tygla Clevelanda
PN-EN ISO 2592	Oznaczanie temperatury zapłonu i palenia – Metoda otwartego tygla Clevelanda

10.3. WYMAGANIA TECHNICZNE (REKOMENDOWANE PRZEZ MINISTRA INFRASTRUKTURY)

WT-1 Kruszywa 2010. Kruszywa do mieszanek mineralno-asfaltowych i powierzchniowych utrwaleń na drogach publicznych, Warszawa 2010

WT-2 Nawierzchnie asfaltowe 2010. Nawierzchnie asfaltowe na drogach publicznych

WT-3 Emulsje asfaltowe 2009. Kationowe emulsje asfaltowe na drogach publicznych

10.4. INNE DOKUMENTY

Rozporządzenie Ministra Transportu i Gospodarki Morskiej z dnia 2 marca 1999 r. w sprawie warunków technicznych, jakim powinny odpowiadać drogi publiczne i ich usytuowanie (Dz.U. nr 43, poz. 430)

Katalog typowych konstrukcji nawierzchni podatnych i półsztywnych. Generalna Dyrekcja Dróg Publicznych – Instytut Badawczy Dróg i Mostów, Warszawa 1997



D-05.03.05B WARSTWA WIĄŻĄCA Z BETONU ASFALTOWEGO AC 16W

1. WSTĘP

1.1. Przedmiot ST

Przedmiotem niniejszej ST są wymagania dotyczące wykonania i odbioru robót związanych z wykonaniem warstwy wiążącej z betonu asfaltowego AC 16W stanowiącej element robót przy Przebudowie drogi gminnej – ul. Morcinka w Kaczycach..

1.2. Zakres stosowania ST

Specyfikacja Techniczna stosowana jest jako dokument kontraktowy przy zlecaniu i realizacji robót wymienionych w punkcie 1.1.

1.3. Zakres robót objętych ST

Ustalenia zawarte w niniejszej ST mają zastosowanie przy wykonywaniu warstwy wiążącej grubości 8cm dla KR3- KR4 z betonu asfaltowego o uziarnieniu AC 16W

1.4. Określenia podstawowe

1.4.1. Warstwa wiążąca – jest to warstwa nawierzchni pomiędzy warstwą ścieralną i podbudową.

1.4.2. Beton asfaltowy - mieszanka mineralno-asfaltowa o uziarnieniu równomiernie stopniowanym, ułożona i zagęszczona.

1.4.3. Moduł sztywności - jest to stosunek naprężenia ściskającego przy pełzaniu do odkształcenia jednostkowego wywołanego przez to naprężenie w określonych warunkach badania (obciążenia, temperatury i czasu), wyrażony w MPa.

Pozostałe określenia podane w niniejszej ST są zgodne z obowiązującymi odpowiednimi normami i określeniami podanymi w „Wymagania Ogólne”.

1.5. Ogólne wymagania dotyczące robót

Wykonawca jest odpowiedzialny za jakość wykonania robót oraz za ich zgodność z Dokumentacją Projektową, ST i poleceniami Inżyniera. Ogólne wymagania dotyczące robót podano w ST „Wymagania ogólne”.

2. MATERIAŁY

2.2. LEPISZCZA ASFALTOWE

Należy stosować polimeroasfalty wg PN-EN 14023 [59]. Rodzaje stosowanych lepiszcz asfaltowych podano w tablicy 2. Oprócz lepiszcz wymienionych w tablicy 2 można stosować inne lepiszcza nienormowe według aprobat technicznych.

Tablica 2. Zalecane lepiszcza asfaltowe do warstwy wiążącej i wyrównawczej z betonu asfaltowego

Kategoria ruchu	Mieszanka ACS	Gatunek lepiszcza
		polimeroasfalt
KR3 – KR4	AC16W	PMB 25/55-60

Polimeroasfalty powinny spełniać wymagania podane w tablicy 3.

Tablica 3. Wymagania wobec asfaltów modyfikowanych polimerami (polimeroasfaltów) wg PN-EN 14023 [59]

Wymaganie podstawowe	Właściwość	Metoda badania	Jednostka	Gatunki asfaltów modyfikowanych polimerami (PMB)	
				25/55 – 60	
				wymaganie	klasa
1	2	3	4	5	6
Konsystencja w pośrednich temperaturach eksploatacyjnych	Penetracja w 25°C	PN-EN 1426 [21]	0,1 mm	25-55	3
Konsystencja w wysokich temperaturach eksploatacyjnych	Temperatura mięknięcia	PN-EN 1427 [22]	°C	≥ 60	6
Kohezja	Siła rozciągania (mała prędkość rozciągania)	PN-EN 13589 [55] PN-EN 13703 [57]	J/cm ²	≥ 2 w 5°C	3
	Siła rozciągania w 5°C (duża prędkość rozciągania)	PN-EN 13587 [53] PN-EN 13703 [57]	J/cm ²	NPD ^a	0
	Wahadło Vialit (metoda uderzenia)	PN-EN 13588 [54]	J/cm ²	NPD ^a	0
Stalność kon-	Zmiana masy		%	≥ 0,5	3
systencji (Odporność)	Pozostała penetracja	PN-EN 1426 [21]	%	≥ 40	3

ć na starzenie wg PN- EN 12607-1 lub -3 [31]					
	Wzrost tem- peratury mięknienia	PN-EN 1427 [22]	°C	≤ 8	3
Inne właściwoś ci	Temperatura zapłonu	PN-EN ISO 2592 [63]	°C	≥ 235	3
Wymagan ia dodatkow e	Temperatura łamliwości	PN-EN 12593 [29]	°C	≤ -12	6
	Nawrót sprężysty w 25°C	PN-EN 13398 [51]	%	≥ 50	5
	Nawrót sprężysty w 10°C			NPD ^a	0
	Zakres plastyczności	PN-EN 14023 [59] Punkt 5.1.9	°C	TBR ^b	1
	Stabilność magazynowa nia. Różnica tempe-ratur mięknienia	PN-EN 13399 [52] PN-EN 1427 [22]	°C	≤ 5	2
	Stabilność magazynowa nia. Różnica penetracji	PN-EN 13399 [52] PN-EN 1426 [21]	0,1 mm	NPD ^a	0
	Spadek tempe-ratury mięknienia po starzeniu wg PN-EN 12607 -1 lub -3 [31]	PN-EN 12607- 1 [31] PN-EN 1427 [22]	°C	TBR ^b	1

	Nawrót sprężysty w 25°C po starzeniu wg PN-EN 12607-1 lub -3 [31]	PN-EN 12607-1 [31]	%	≥ 50	4
	Nawrót sprężysty w 10°C po starzeniu wg PN-EN 12607-1 lub -3 [31]			PN-EN 13398 [51]	NPD ^a
^a NPD – No Performance Determined (właściwość użytkowa nie określana)					
^b TBR – To Be Reported (do zadeklarowania)					

Polimeroasfalt powinien być magazynowany w zbiorniku wyposażonym w system grzewczy pośredni z termostatem kontrolującym temperaturę z dokładnością $\pm 5^{\circ}\text{C}$. Zaleca się wyposażenie zbiornika w mieszadło. Zaleca się bezpośrednie zużycie polimeroasfaltu po dostarczeniu. Należy unikać wielokrotnego rozgrzewania i chłodzenia polimeroasfaltu w okresie jego stosowania oraz unikać niekontrolowanego mieszania polimeroasfaltów różnego rodzaju i klasy oraz z asfaltem zwykłym.

2.3. KRUSZYWO

Do warstwy wiążącej i wyrównawczej z betonu asfaltowego należy stosować kruszywo według PN-EN 13043 [44] i WT-1 Kruszywa 2008 [64], obejmujące kruszywo grube, kruszywo drobne i wypełniacz. Kruszywa powinny spełniać wymagania podane w WT-1 Kruszywa 2008 – część 2 – punkt 2, tablica 2.1, tablica 2.2, tablica 2.3.

Składowanie kruszywa powinno się odbywać w warunkach zabezpieczających je przed zanieczyszczeniem i zmieszaniem z kruszywem o innym wymiarze lub pochodzeniu. Podłoże składowiska musi być równe, utwardzone i odwodnione. Składowanie wypełniacza powinno się odbywać w silosach wyposażonych w urządzenia do aeracji.

Tablica 1. Wymagane właściwości kruszywa do podbudowy z betonu asfaltowego

Właściwości kruszywa	Wymagania w zależności od kategorii ruchu
	KR3-KR4
Uziarnienie według PN-EN 933-1, kategoria nie niższa niż:	$G_c 85/20$
Tolerancja uziarnienia; odchylenia nie większe niż według kategorii:	$G_{20/15}$
Zawartość pyłu według PN-EN 933-1 kategoria nie wyższa niż:	f_2
Kształt kruszywa według PN-EN 933-3 lub według PN-EN 933-4, kategoria nie wyższa niż:	Fl_{30} lub Sl_{30}
Procentowa zawartość ziaren o powierzchni przekruszonej i łamanej według PN-EN 933-5; kategoria nie niższa niż:	$C_{50/10}$
Odporność kruszywa na rozdrabnianie według PN-EN 1097-2, rozdział 5; badana na kruszywie o wymiarze 10/14; kategoria nie wyższa niż:	LA_{30}
Gęstość ziaren według PN-EN 1097-6; rozdz. 7,8 lub 9	deklarowana przez producenta
Gęstość nasypowa według PN-EN 1097-3	deklarowana przez producenta
Nasiąkliwość według PN-EN 1097-6 rozdz 7,8 lub 9	WA_{24} Deklarowana

Mrozoodporność według PN-EN 1367-1, badana na kruszywie o wymiarze 8/11, 11/16, lub 8/16; kategoria nie wyższa niż:	F ₂
„Zgorzel słoneczna” bazaltu według PN-EN 1367-3, kategoria:	SBLA
Skład chemiczny- uproszczony opis petrograficzny według PN-EN 932-3	deklarowany przez producenta
Grube zanieczyszczenia lekkie, według PN-EN 1744-1 p. 14.2; kategoria nie wyższa niż:	m _{LPC} 0,1
Rozpad krzemianowy żużla wielkopieczowego chłodzonego powietrzem według PN-EN 1744-1 p. 19.1	wymagana odporność
Rozpad żelazowy żużla wielkopieczowego chłodzonego powietrzem według PN-EN 1744-1 p. 19.2	wymagana odporność
Stołość objętości kruszywa z żużla stalowniczego według PN-EN 1744-1 p.19.3; kategoria nie wyższa niż:	V _{3,5}

Do mieszanek mineralno - bitumicznych otaczanych na gorąco należy stosować wypełniacz zgodny z wymaganiami PN-EN 13043 i „WT-1 Kruszywa 2010”. Wymagane właściwości wypełniacza do podbudowy z betonu asfaltowego podano w tablicy 2.

Tablica 2. Wymagane właściwości wypełniacza do podbudowy z betonu asfaltowego

Właściwości wypełniacza	Wymagania w zależności od kategorii ruchu KR3 – KR4
Uziarnienie według PN-EN 933-10:	zgodne z tablicą 24 wg PN-EN 13043
Jakość pyłu według PN-EN 933-9, kategoria nie wyższa niż:	MBF10
Zawartość wody według PN-EN 1097-5, nie wyższa niż:	1% (m/m)
Gęstość ziaren według EN 1097-7	deklarowana przez producenta
Wolne przestrzenie w suchym zagęszczonym wypełniaczu według PN-EN 1097-4, wymagana kategoria:	V _{28/45}
Przyrost temperatury mięknięcia według PN-EN 13179-1, wymagana kategoria:	AR&B 8/25
Rozpuszczalność w wodzie według PN-EN 1744-1, kategoria nie wyższa niż:	WS ₁₀
Zawartość CaCO ₃ w wypełniaczu wapiennym według PN-EN 196-21 kategoria nie niższa niż:	CC ₇₀
Zawartość wodorotlenku wapnia w wypełniaczu mieszanym, wymagana kategoria:	K _a Deklarowana
„Liczba asfaltowa” według PN-EN 13179-2, wymagana kategoria:	BN _{Deklarowana}

2.4. ŚRODEK ADHEZYJNY

W celu poprawy powinowactwa fizykochemicznego lepiszcza asfaltowego i kruszywa, gwarantującego odpowiednią przyczepność (adhezję) lepiszcza do kruszywa i odporność mieszanki mineralno-asfaltowej na działanie wody, należy dobrać i zastosować środek adhezyjny, tak aby dla konkretnej pary kruszywo-lepiszcze wartość przyczepności określona według PN-EN 12697-11, metoda C [34] wynosiła co najmniej 80%.

Składowanie środka adhezyjnego jest dozwolone tylko w oryginalnych opakowaniach producenta.

2.5. MATERIAŁY DO USZCZELNIENIA POŁĄCZEŃ I KRAWĘDZI

Do uszczelnienia połączeń technologicznych (tj. złączy podłużnych i poprzecznych z tego samego materiału wykonywanego w różnym czasie oraz spoin stanowiących połączenia różnych materiałów lub połączenie warstwy asfaltowej z urządzeniami obcymi w nawierzchni lub ją ograniczającymi, należy stosować:

- a) materiały termoplastyczne, jak taśmy asfaltowe, pasty itp. według norm lub aprobat technicznych,
- b) emulsję asfaltową według PN-EN 13808 [58] lub inne lepiszcza według norm lub aprobat technicznych

Grubość materiału termoplastycznego do spoiny powinna wynosić:

- nie mniej niż 10 mm przy grubości warstwy technologicznej do 2,5 cm,
- nie mniej niż 15 mm przy grubości warstwy technologicznej większej niż 2,5 cm.

Składowanie materiałów termoplastycznych jest dozwolone tylko w oryginalnych opakowaniach producenta, w warunkach określonych w aprobacie technicznej.

Do uszczelnienia krawędzi należy stosować asfalt modyfikowany polimerami wg PN-EN 14023 [59] „metodą na gorąco”. Dopuszcza się inne rodzaje lepiszcza wg norm lub aprobat technicznych.

2.6. Materiały do złączenia warstw konstrukcji

Do złączania warstw konstrukcji nawierzchni (warstwa wiążąca z warstwą ścieralną) należy stosować kationowe emulsje modyfikowane polimerami według PN-EN 13808 [58] i WT-3 Emulsje asfaltowe 2009 punkt 5.1 tablica 2 i tablica 3 [66].

3. SPRZĘT

3.1. Sprzęt używany do skropienia lepiszczem bitumicznym

Do skrapiania lepiszczem bitumicznym należy stosować przyczepne lub samojezdne skrapiarki lepiszcza.

3.2. Sprzęt do mieszania

Mieszanki mineralno-asfaltowe produkuje się w wytwórni (otaczarce) mieszanek mineralno-asfaltowych otaczanych na gorąco, o odpowiedniej wydajności (nie mniejszej niż 160Mg/h), zapewniającej otrzymanie mieszanki o właściwej i jednordownej jakości, zawierającej dokładnie otoczone ziarna kruszywa.

3.3. Sprzęt do wbudowywania

Mieszanke mineralno-asfaltową należy układać układarką o wydajności skorelowanej z wydajnością wytwórni, z automatycznym sterowaniem, pozwalającym na ułożenie warstwy z założoną grubością oraz szerokością, oraz z podgrzewaną płytą wibracyjną do wstępnego zagęszczania lub zespołem układarek pracujących równolegle z przesunięciem roboczym umożliwiającym ułożenie stykających się warstw asfaltowych na gorąco.

3.4. Sprzęt do zagęszczania

Walce stalowe gładkie z wibracją, średnie i ciężkie. Walce ogumione ciężkie.

4. TRANSPORT

4.1. Asfalt

Polimeroasfalt należy przewozić izolowanymi termicznie cysternami i przechowywać w zbiornikach z izolacją termiczną, umożliwiającą ogrzewanie asfaltu do właściwej temperatury roboczej. Termometry należy zainstalować w zbiornikach oraz w miejscu dozowania asfaltu do mieszalnika.

4.2 Wypełniacz

Wypełniacz luzem należy przewozić w cysternach przystosowanych do przewozu materiałów sypkich, umożliwiającą rozładunek pneumatyczny. Wypełniacz należy składować w silosach przystosowanych do składowania materiałów sypkich, wyposażonych w odpowiedni system dozowania wypełniacza do mieszalnika.

4.3. Kruszywo

Kruszywo można przewozić dowolnymi środkami transportu, w warunkach zabezpieczających je przed zanieczyszczeniami, zmieszaniem z innymi asortymentami kruszywa lub jego frakcjami i nadmiernym zawilgoceniem.

4.4. Mieszanka mineralno-asfaltowa

Mieszkę mineralno-asfaltową należy przewozić czystymi pojazdami samowyładowczymi z przykryciem w czasie transportu i podczas oczekiwania na rozładunek.

4.5. Środek adhezyjny

Środek adhezyjny należy przewozić w oryginalnych opakowaniach, zabezpieczonych przed uszkodzeniem.

5. WYKONANIE ROBOT

5.1. Projektowanie mieszanki mineralno-asfaltowej do warstwy wiążącej

Wykonawca w terminie na dwa tygodnie przed przystąpieniem do produkcji mieszanki, dostarczy Inspektorowi Nadzoru do akceptacji projekt składu mieszanki mineralno - asfaltowej oraz dokumenty potwierdzające wymaganą jakość stosowanych materiałów.

Projektowanie mieszanki mineralno-asfaltowej polega na:

- doborze składników mieszanki,
- doborze optymalnej ilości asfaltu,
- określeniu jej właściwości i porównaniu wyników z założeniami projektowymi.

Krzywa uziarnienia mieszanki mineralnej powinna mieścić się w polu dobrego uziarnienia wyznaczonego przez krzywe graniczne. Rzędne krzywych granicznych uziarnienia mieszanki mineralnej betonu asfaltowego do warstwy wiążącej oraz minimalne zawartości asfaltu podano w tablicy 5.

Tablica 5. Rzędne krzywych granicznych uziarnienia mieszanki mineralnej do betonu asfaltowego do warstwy podbudowy zasadniczej oraz kategoria zawartości asfaltu.

LP	Właściwość	Przesiew [% (m/m)]	
		AC 16 W KR3-4	
	Wymiar sita #, (mm)	od	Do

1	31,5	-	-
2	22,4	100	-
3	16	90	100
4	11,2	65	80
5	8	-	-
6	2	25	30
7	0,125	5	10
8	0,063	3	7
9	Zawartość lepiszcza	$B_{min4,4}$	

Skład mieszanki mineralno-asfaltowej powinien być ustalony na podstawie badań próbek wykonanych wg metody Marshalla.

Tablica 6. Wymagania dla mieszanki mineralno- asfaltowej (na bazie polimeroasfaltu) dla KR3-4

LP	Właściwość	Warunki zagęszczania wg PN-EN 13108-20	Metoda i warunki badania	
1	Zawartość wolnej przestrzeni	C.1.3, ubijanie 2x75 uderzeń	PN-EN 12697-8	$V_{min4,0}$ $V_{max7,0}$
2	Odporność na działanie wody	C.1.1, ubijanie, 2x25 uderzeń	PN-EN 12697-12 [35], przechowywanie w 40°C z jednym cyklem zamrażania, badanie w 15°C	ITSR ₈₀
3	Odporność na deformacje trwałe	C.1.20, wałowanie, P_{98} - P_{100}	PN-EN 12697-22, metoda B w powietrzu, PN-EN 13108-20, D1.6, 60°C, 10000 cykli	$WTS_{AIR0,3}$ $PRD_{AIR5,0}$

Zastosowane kruszywo mineralne i lepiszcze asfaltowe powinny wykazywać odpowiednie powinowactwo fizykochemiczne, gwarantujące odpowiednią przyczepność (adhezję) lepiszcza do kruszywa i odporność mieszanki mineralno-asfaltowej na działanie wody. W celu poprawy powinowactwa lepiszcza asfaltowego do kruszywa należy stosować środki poprawiające adhezję. Środek adhezyjny i jego ilość powinny być dostosowane do konkretnej pary kruszywo-lepiszcze. Ocenę przyczepności należy określić na wybranej frakcji mieszanki mineralnej wg PN-EN 12697-11, metoda A, Przyczepność lepiszcza do kruszywa powinna wynosić co najmniej 80% po 6 godzinach badania.

5.2. Wytwarzanie mieszanki mineralno-asfaltowej

Mieszkę mineralno-asfaltową należy wytwarzać na gorąco w otaczarce (zespole maszyn i urządzeń dozowania, podgrzewania i mieszania składników oraz przechowywania gotowej mieszanki).

Dozowanie składników mieszanki mineralno-asfaltowej w otaczarkach, w tym także wstępne, powinno być zautomatyzowane i zgodne z receptą roboczą, a urządzenia do dozowania składników oraz pomiaru temperatury powinny być okresowo sprawdzane. Kruszywo o różnym uziarnieniu lub pochodzeniu należy dodawać oddzielnie.

Lepiszcze asfaltowe należy przechowywać w zbiorniku z pośrednim systemem ogrzewania, z układem termostataowania zapewniającym utrzymanie żądanej temperatury z dokładnością $\pm 5^{\circ}\text{C}$. Temperatura lepiszcza polimeroasfaltowego w zbiorniku magazynowym (roboczym) nie może przekraczać 180°C dla polimeroasfaltu drogowego PMB25/55-60

Kruszywo powinno być wysuszone i podgrzane tak, aby mieszanka mineralna uzyskała temperaturę właściwą do otoczenia lepiszczem asfaltowym. Temperatura mieszanki mineralnej nie powinna być wyższa o więcej niż 30°C

od najwyższej temperatury mieszanki mineralno-asfaltowej podanej w tablicy 7. W tej tablicy najniższa temperatura dotyczy mieszanki mineralno-asfaltowej dostarczonej na miejsce wbudowania, a najwyższa temperatura dotyczy mieszanki mineralno-asfaltowej bezpośrednio po wytworzeniu w wytwórni.

Tablica 7. Najwyższa i najniższa temperatura mieszanki AC [65]

Lepiszczce asfaltowe	Temperatura mieszanki [°C]
PMB 25/55-60	od 140 do 180

Sposób i czas mieszania składników mieszanki mineralno-asfaltowej powinny zapewnić równomierne otoczenie kruszywa lepyszczem asfaltowym.

Dopuszcza się dostawy mieszanek mineralno-asfaltowych z kilku wytwórni, pod warunkiem skoordynowania między sobą deklarowanych przydatności mieszanek (m.in.: typ, rodzaj składników, właściwości objętościowe) z zachowaniem braku różnic w ich właściwościach.

5.3. Przygotowanie podłoża

Podłożem dla układanej warstwy wiążącej z betonu asfaltowego jest podbudowa z betonu asfaltowego. Powierzchnia podłoża przed ułożeniem powinna być zagęszczona, sucha i oczyszczona.

5.4. Połączenie międzywarstwowe

Przed ułożeniem warstwy wiążącej niżej leżące będą oczyszczone i skropione emulsją asfaltową.

5.5. Warunki przystąpienia do robót

Warstwa nawierzchni z mieszanki AC może być układana, gdy temperatura powietrza w ciągu ostatniej doby była nie niższa niż 0°C, a w czasie wykonywania robót nie niższa niż +5°C.

5.6. Zarób próbny

W przypadku posiadania przez Wykonawcę udokumentowanych pozytywnych doświadczeń z tą samą mieszanką betonu asfaltowego (taki sam skład mieszanki mineralno-asfaltowej) wykonywanie odcinka próbnego nie jest wymagane. Na życzenie Nadzoru Wykonawca jest zobowiązany do przeprowadzenia w obecności Inspektora Nadzoru kontrolnej produkcji w postaci zarobu próbnego. Sprawdzenie zawartości asfaltu w mieszance określa się wykonując ekstrakcję. Nie dopuszcza się wykonywania zarobu próbnego „na sucho”.

5.7. Odcinek próbny

Jeżeli Inspektor Nadzoru uzna za konieczne wykonanie odcinka próbnego to co najmniej 3 dni przed rozpoczęciem robót, Wykonawca wykona odcinek próbny w celu:

- stwierdzenia, czy użyty sprzęt jest właściwy,
- określenia grubości warstwy mieszanki mineralno-asfaltowej przed zagęszczeniem, koniecznej do uzyskania wymaganej w Dokumentacji Projektowej grubości warstwy,
- określenia potrzebnej ilości przejść walców do uzyskania prawidłowego zagęszczenia warstwy.

Do takiej próby Wykonawca użyje takich samych materiałów oraz sprzętu, jakie będą stosowane do wykonania warstwy. Odcinek próbny powinien być zlokalizowany w miejscu i o długości uzgodnionej z Inspektorem Nadzoru.

5.8. Wbudowywanie i zagęszczanie warstwy z betonu asfaltowego

Mieszkankę mineralno-asfaltową można wbudowywać na podłożu przygotowanym zgodnie z zapisami w punktach 5.4 i 5.7.

Transport mieszanki mineralno-asfaltowej asfaltowej powinien być zgodny z zaleceniami podanymi w punkcie 4.2.

Mieszkankę mineralno-asfaltową asfaltową należy wbudowywać w odpowiednich warunkach atmosferycznych.

Temperatura otoczenia w ciągu doby nie powinna być niższa od temperatury podanej w tablicy 8. Temperatura otoczenia może być niższa w wypadku stosowania ogrzewania podłoża. Nie dopuszcza się układania mieszanki mineralno-asfaltowej asfaltowej podczas silnego wiatru ($V > 16$ m/s).

W wypadku stosowania mieszanek mineralno-asfaltowych z dodatkiem obniżającym temperaturę mieszania i wbudowania należy indywidualnie określić wymagane warunki otoczenia.

Tablica 8. Minimalna temperatura otoczenia podczas wykonywania warstwy wiążącej z betonu asfaltowego

Rodzaj robót	Minimalna temperatura otoczenia [°C]	
	przed przystąpieniem do robót	w czasie robót
Warstwa wiążąca	0	+2

Właściwości wykonanej warstwy powinny spełniać warunki podane w tablicy 9.

Tablica 9. Właściwości warstwy AC [65]

Typ i wymiar mieszanki	Projektowana grubość warstwy technologicznej [cm]	Wskaźnik zagęszczenia [%]	Zawartość wolnych przestrzeni w warstwie [% (v/v)]
AC16w, KR3÷KR6 ^{E)}	5,0 ÷ 10,0	≥ 98	4,0 ÷ 7,0

^{E)} projektowanie empiryczne,

^{F)} projektowanie funkcjonalne

Mieszanka mineralno-asfaltowa powinna być wbudowywana rozkładarką wyposażoną w układ automatycznego sterowania grubości warstwy i utrzymywania niwelety zgodnie z dokumentacją projektową. W miejscach niedostępnych dla sprzętu dopuszcza się wbudowywanie ręczne.

Grubość wykonywanej warstwy powinna być sprawdzana co 25 m, w co najmniej trzech miejscach (w osi i przy brzegach warstwy).

Warstwy wałowane powinny być równomiernie zagęszczone ciężkimi walcami drogowymi. Do warstw z betonu asfaltowego należy stosować walce drogowe stalowe gładkie z możliwością wibracji, oscylacji lub walce gumione.

5.9 Krawędzie

W wypadku warstw nawierzchni z mieszanki wałowanej bez urządzeń ograniczających ją (np. krawężników) krawężdom należy nadać spadki o nachyleniu nie większym niż 2:1, a za pomocą odpowiednich środków technicznych (np. zamontowanych na walcu drogowym elementów wykańczających) wykonać krawędzie w linii prostej i docisnąć równomiernie na całej długości. Po wykonaniu nawierzchni asfaltowej o jednostronnym nachyleniu jezdni należy uszczelnić krawędź położoną wyżej, a w strefie zmiany przechyłki – obie krawędzie. W tym celu boczną powierzchnię krawędzi należy pokryć gorącym lepiszczem w ilości 4,0 kg/m². Lepiszcz powinno być naniesione odpowiednio szybko tak, aby krawędzie nie uległy zabrudzeniu. Niżej położona krawędź (z wyjątkiem strefy zmiany przechyłki) powinna pozostać nieuszczelniona. Krawędź kolejnych warstw może być uszczelniona jednocześnie, jeżeli kolejne warstwy układane są bezpośrednio jedna po drugiej oraz jeżeli zabezpieczy się krawędzie przed zanieczyszczeniem. Jeżeli krawędź położona wyżej jest uszczelniana warstwowo, to przylegającą powierzchnię odsadki danej warstwy należy uszczelnić na szerokości co najmniej 10 cm. W wypadku nakładania warstwy na nawierzchnię przeznaczoną do ruchu należy odpowiednio ukształtować krawędź nakładanej warstwy, łączącej ją z niższą warstwą, aby złągodzić wjazd z niższej warstwy na wyższą.

W tym celu należy:

- usunąć (sfrezować) klin niższej warstwy; na głębokość od 0 do grubości nakładanej warstwy oraz na długości równej co najmniej 125 krotności grubości nakładanej warstwy,
- przygotować podłoże i połączenia,
- ułożyć nakładaną warstwę o stałej grubości.

6. KONTROLA ROBOT

6.1 Badania przed przystąpieniem do robót

Przed przystąpieniem do robót Wykonawca powinien przedstawić Inspektorowi Nadzoru wyniki wszystkich badań materiałów przeznaczonych do produkcji mieszanki mineralno asfaltowej celem porównania z wymaganiami niniejszej specyfikacji technicznej i zatwierdzenia źródeł poboru materiałów. Można posługiwać się wynikami przedstawionymi przez dostawcę materiałów.

6.2 Badania w czasie robót

Przed przystąpieniem do robót Wykonawca powinien:

- uzyskać wymagane dokumenty, dopuszczające wyroby budowlane do obrotu i powszechnego stosowania (np. stwierdzenie o oznakowaniu materiału znakiem CE lub znakiem budowlanym B, certyfikat zgodności, deklarację zgodności, aprobatę techniczną, ew. badania materiałów wykonane przez dostawców itp.),
- ew. wykonać własne badania właściwości materiałów przeznaczonych do wykonania robót, określone przez Inżyniera.

Wszystkie dokumenty oraz wyniki badań Wykonawca przedstawia Inżynierowi do akceptacji.

6.3. BADANIA W CZASIE ROBÓT

6.3.1. Uwagi ogólne

Badania dzielą się na:

- badania wykonawcy (w ramach własnego nadzoru),
- badania kontrolne (w ramach nadzoru zlecniodawcy – Inżyniera).

6.3.2. Badania Wykonawcy

Badania Wykonawcy są wykonywane przez Wykonawcę lub jego zlecniodawców celem sprawdzenia, czy jakość materiałów budowlanych (mieszanek mineralno-asfaltowych i ich składników, lepiszczy i materiałów do uszczelnień itp.) oraz gotowej warstwy (wbudowane warstwy asfaltowe, połączenia itp.) spełniają wymagania określone w kontrakcie.

Wykonawca powinien wykonywać te badania podczas realizacji kontraktu, z niezbędną starannością i w wymaganym zakresie. Wyniki należy zapisywać w protokołach. W razie stwierdzenia uchybień w stosunku do wymagań kontraktu, ich przyczyny należy niezwłocznie usunąć.

Wyniki badań Wykonawcy należy przekazywać Inżynierowi na jego żądanie. Inżynier może zdecydować o dokonaniu odbioru na podstawie badań Wykonawcy. W razie zastrzeżeń Inżynier może przeprowadzić badania kontrolne według pktu 6.3.3.

Zakres badań Wykonawcy związany z wykonywaniem nawierzchni:

- pomiar temperatury powietrza,
- pomiar temperatury mieszanki mineralno-asfaltowej podczas wykonywania nawierzchni (wg PN-EN 12697-13 [36]),
- ocena wizualna mieszanki mineralno-asfaltowej,
- wykaz ilości materiałów lub grubości wykonanej warstwy,
- pomiar spadku poprzecznego warstwy asfaltowej,
- pomiar równości warstwy asfaltowej (wg pktu 6.4.2.5),
- pomiar parametrów geometrycznych poboczy,
- ocena wizualna jednorodności powierzchni warstwy,
- ocena wizualna jakości wykonania połączeń technologicznych.

6.3.3. Badania kontrolne

Badania kontrolne są badaniami Inżyniera, których celem jest sprawdzenie, czy jakość materiałów budowlanych (mieszanek mineralno-asfaltowych i ich składników, lepiszczy i materiałów do uszczelnień itp.) oraz gotowej warstwy (wbudowane warstwy asfaltowe, połączenia itp.) spełniają wymagania określone w kontrakcie. Wyniki tych badań są podstawą odbioru. Pobieraniem próbek i wykonaniem badań na miejscu budowy zajmuje się Inżynier w obecności Wykonawcy. Badania odbywają się również wtedy, gdy Wykonawca zostanie w porę powiadomiony o ich terminie, jednak nie będzie przy nich obecny.

Rodzaj badań kontrolnych mieszanki mineralno-asfaltowej i wykonanej z niej warstwy podano w tablicy 16.

Tablica 16. Rodzaj badań kontrolnych [65]

Lp.	Rodzaj badań
1	Mieszanka mineralno-asfaltowa ^{a), b)}
1.1	Uziarnienie
1.2	Zawartość lepiszcza
1.3	Temperatura mięknięcia lepiszcza odzyskanego
1.4	Gęstość i zawartość wolnych przestrzeni próbki
2	Warstwa asfaltowa
2.1	Wskaźnik zagęszczenia ^{a)}
2.2	Spadki poprzeczne
2.3	Równość
2.4	Grubość lub ilość materiału
2.5	Zawartość wolnych przestrzeni ^{a)}
^{a)} do każdej warstwy i na każde rozpoczęte 6 000 m ² nawierzchni jedna próbka; w razie potrzeby liczba próbek może zostać zwiększona (np. nawierzchnie dróg w terenie zabudowy)	

b) w razie potrzeby specjalne kruszywa i dodatki

6.3.4. Badania kontrolne dodatkowe

W wypadku uznania, że jeden z wyników badań kontrolnych nie jest reprezentatywny dla ocenianego odcinka budowy, Wykonawca ma prawo żądać przeprowadzenia badań kontrolnych dodatkowych.

Inżynier i Wykonawca decydują wspólnie o miejscach pobierania próbek i wyznaczeniu odcinków częściowych ocenianego odcinka budowy. Jeżeli odcinek częściowy przyporządkowany do badań kontrolnych nie może być jednoznacznie i zgodnie wyznaczony, to odcinek ten nie powinien być mniejszy niż 20% ocenianego odcinka budowy.

Do odbioru uwzględniane są wyniki badań kontrolnych i badań kontrolnych dodatkowych do wyznaczonych odcinków częściowych.

Koszty badań kontrolnych dodatkowych zażądanych przez Wykonawcę ponosi Wykonawca.

6.3.5. Badania arbitrażowe

Badania arbitrażowe są powtórzeniem badań kontrolnych, co do których istnieją uzasadnione wątpliwości ze strony Inżyniera lub Wykonawcy (np. na podstawie własnych badań).

Badania arbitrażowe wykonuje na wniosek strony kontraktu niezależne laboratorium, które nie wykonywało badań kontrolnych.

Koszty badań arbitrażowych wraz ze wszystkimi kosztami ubocznymi ponosi strona, na której niekorzyść przemawia wynik badania.

Wniosek o przeprowadzenie badań arbitrażowych dotyczących zawartości wolnych przestrzeni lub wskaźnika zagęszczenia należy złożyć w ciągu 2 miesięcy od wpływu reklamacji ze strony Zamawiającego.

6.4. WŁAŚCIWOŚCI WARSTWY I NAWIERZCHNI ORAZ DOPUSZCZALNE ODCHYLEKI

6.4.1. Mieszanka mineralno-asfaltowa

Dopuszczalne wartości odchyłek i tolerancje zawarte są w WT-2 Nawierzchnie asfaltowe 2008 punkt 8.8 [65].

Na etapie oceny jakości wbudowanej mieszanki mineralno-asfaltowej podaje się wartości dopuszczalne i tolerancje, w których uwzględnia się: rozrzut występujący przy pobieraniu próbek, dokładność metod badań oraz odstępstwa uwarunkowane metodą pracy.

Właściwości materiałów należy oceniać na podstawie badań pobranych próbek mieszanki mineralno-asfaltowej przed wbudowaniem (wbudowanie oznacza wykonanie warstwy asfaltowej). Wyjątkowo dopuszcza się badania próbek pobranych z wykonanej warstwy asfaltowej.

6.4.2. Warstwa asfaltowa

6.4.2.1. Grubość warstwy oraz ilość materiału

Grubość wykonanej warstwy oznaczana według PN-EN 12697-36 [40] oraz ilość wbudowanego materiału na określonej powierzchni (dotyczy przede wszystkim cienkich warstw) mogą odbiegać od projektu o wartości podane w tablicy 17.

W wypadku określania ilości materiału na powierzchnię i średniej wartości grubości warstwy z reguły należy przyjąć za podstawę cały odcinek budowy. Inżynier ma prawo sprawdzać odcinki częściowe. Odcinek częściowy powinien zawierać co najmniej jedną dzienną działkę roboczą. Do odcinka częściowego obowiązują te same wymagania jak do odcinka budowy.

Za grubość warstwy lub warstw przyjmuje się średnią arytmetyczną wszystkich pojedynczych oznaczeń grubości warstwy na całym odcinku budowy lub odcinku częściowym.

Tablica 17. Dopuszczalne odchyłki grubości warstwy oraz ilości materiału na określonej powierzchni, [%] [65]

Warunki oceny	Warstwa asfaltowa AC ^{a)}
A – Średnia z wielu oznaczeń grubości oraz ilości	
1. – duży odcinek budowy, powierzchnia większa niż 6000 m ² lub	
– droga ograniczona krawężnikami, powierzchnia większa niż 1000 m ² lub	≤ 10
2. – mały odcinek budowy	≤ 15
B – Pojedyncze oznaczenie grubości	≤ 15
a) w wypadku budowy dwuetapowej, tzn. gdy warstwa ścieralna jest układana z opóźnieniem, wartość z wiersza B odpowiednio obowiązuje; w pierwszym etapie budowy do górnej warstwy nawierzchni obowiązuje wartość 25%, a do łącznej grubości warstw etapu 1 ÷ 15%	

6.4.2.2. Wskaźnik zagęszczenia warstwy

Zagęszczenie wykonanej warstwy, wyrażone wskaźnikiem zagęszczenia oraz zawartością wolnych przestrzeni, nie może przekroczyć wartości dopuszczalnych podanych w tablicy 15. Dotyczy to każdego pojedynczego oznaczenia danej właściwości.

Określenie gęstości objętościowej należy wykonywać według PN-EN 12697-6 [32].

6.4.2.3. Zawartość wolnych przestrzeni w nawierzchni

Zawartość wolnych przestrzeni w próbce Marshalla z mieszanki mineralno-asfaltowej lub wyjątkowo powtórnie rozgrzanej próbki pobranej z nawierzchni, nie może wykroczyć poza wartości dopuszczalne podane w p. 5.2 o więcej niż 2,0 %(v/v).

6.4.2.4. Spadki poprzeczne

Spadki poprzeczne nawierzchni należy badać nie rzadziej niż co 20 m oraz w punktach głównych łuków poziomych.

Spadki poprzeczne powinny być zgodne z dokumentacją projektową, z tolerancją ± 0,5%.

6.4.2.5. Równość podłużna i poprzeczna

Do oceny równości podłużnej warstwy wiążącej nawierzchni dróg wszystkich klas technicznych należy stosować metodę z wykorzystaniem łąty 4-metrowej i klina lub metody równoważnej użyciu łąty i klina, mierząc wysokość prześwitu w połowie długości łąty. Pomiar wykonuje się nie rzadziej niż co 10 m. Wymagana równość podłużna jest określona w rozporządzeniu dotyczącym warunków technicznych, jakim powinny odpowiadać drogi publiczne [67].

Do oceny równości poprzecznej warstwy wiążącej nawierzchni dróg wszystkich klas technicznych należy stosować metodę z wykorzystaniem łąty 4-metrowej i klina lub metody równoważnej użyciu łąty i klina. Pomiar należy wykonywać w kierunku prostym do osi jezdni, na każdym ocenianym pasie ruchu, nie rzadziej niż co 10 m. Wymagana równość poprzeczna jest określona w rozporządzeniu dotyczącym warunków technicznych, jakim powinny odpowiadać drogi publiczne [67].

6.4.2.6. Pozostałe właściwości warstwy asfaltowej

Szerokość warstwy, mierzona 10 razy na 1 km każdej jezdni, nie może się różnić od szerokości projektowanej o więcej niż ± 5 cm.

Rzędne wysokościowe, mierzone co 10 m na prostych i co 10 m na osi podłużnej i krawędziach, powinny być zgodne z dokumentacją projektową z dopuszczalną tolerancją ± 1 cm, przy czym co najmniej 95% wykonanych pomiarów nie może przekraczać przedziału dopuszczalnych odchyleń.

Ukształtowanie osi w planie, mierzone co 100 m, nie powinno różnić się od dokumentacji projektowej o ± 5 cm.

Złącza podłużne i poprzeczne, sprawdzone wizualnie, powinny być równe i związane, wykonane w linii prostej, równoległe lub prostopadłe do osi drogi. Przylegające warstwy powinny być w jednym poziomie.

Wygląd zewnętrzny warstwy, sprawdzony wizualnie, powinien być jednorodny, bez spękań, deformacji, płam i wykruszeń.

7. OBMIAŁ ROBÓT .

Jednostką obmiaru jest 1m^2 wykonanej warstwy wiążącej . Ogólne zasady obmiaru podano w ST „Wymagania ogólne”.

8. ODBIÓR ROBÓT

Odbioru robót dokonuje Nadzór wg ST "Wymagania Ogólne".

Roboty uznaje się za prawidłowe, jeżeli wszystkie wyniki badań przeprowadzonych przy odbiorach okazały się zgodne z wymaganiami. Do odbioru Wykonawca powinien przedstawić wszystkie dokumenty z bieżącej kontroli jakości robót.

9. PODSTAWA PŁATNOŚCI

Płatność za m^2 należy przyjmować na podstawie obmiaru i oceny jakości robót.

Cena jednostki obmiarowej podbudowy z mieszanki z betonu asfaltowego obejmuje:

- wykonanie odcinka próbnego w pobliżu robót,
- roboty pomiarowe i przygotowawcze,
- oznakowanie robót prowadzonych w pasie drogowym,
- zakup i dostarczenie materiałów,

- wytworzenie betonu asfaltowego bazując na receptie roboczej zaaprobowanej przez Inspektora Nadzoru,
- transport mieszanki na plac budowy,
- zabezpieczenie krawężników, zakrywanie i odkrywanie urządzeń kanalizacyjnych w trakcie robót, pokryw studni rewizyjnych i osadników, kratek ściekowych, dylatacji, oznakowania stałego,
- przygotowanie powierzchni styku w tym oczyszczenie i posmarowanie asfaltem,
- mechaniczne/ręczne ułożenie mieszanki,
- mechaniczne zagęszczenie rozłożonej warstwy,
- wykonanie złączy,
- zabezpieczenie krawędzi wewnętrznych jezdni przez posmarowanie asfaltem,
- przeprowadzenie pomiarów i badań wymaganych Specyfikacją,
- uporządkowanie placu budowy.

10. PRZEPISY ZWIĄZANE

PN-EN 12697-1 Mieszanki mineralno-asfaltowe. Metody badań mieszanek mineralnoasfaltowych na gorąco. Część 1: Zawartość lepiszcza rozpuszczalnego

PN-EN 12697-2 Mieszanki mineralno-asfaltowe. Metody badań mieszanek mineralnoasfaltowych na gorąco. Część 2: Oznaczanie składu ziarnowego

PN-EN 12697-11 Mieszanki mineralno-asfaltowe. Metody badania mieszanek mineralnoasfaltowych na gorąco. Część 11: Określanie powiązania pomiędzy kruszywem i asfaltem

PN-EN 12697-12 Mieszanki mineralno-asfaltowe. Metody badania mieszanek mineralnoasfaltowych na gorąco. Część 12: Określanie wrażliwości próbek asfaltowych na wodę

PN-EN 12697-13 Mieszanki asfaltowe. Metody badania mieszanek mineralnobitumicznych na gorąco. Część 13: Pomiar temperatury

PN-EN 12697-14 Mieszanki asfaltowe. Metody badania mieszanek mineralnobitumicznych na gorąco. Część 14: Zawartość wody

PN-EN 12697-2 Mieszanki mineralno-asfaltowe. Metody badania mieszanek mineralnoasfaltowych na gorąco. Część 2: Oznaczenie składu ziarnowego

PN-EN 12697-22 Mieszanki mineralno-asfaltowe. Metody badania mieszanek mineralnoasfaltowych na gorąco. Część 22: Okleinowanie

PN-EN 12697-23 Mieszanki mineralno-asfaltowe. Metody badania mieszanek mineralnoasfaltowych na gorąco. Część 23: Określanie pośredniej wytrzymałości na rozciąganie próbek asfaltowych

PN-EN 12697-27 Mieszanki mineralno-asfaltowe. Metody badań mieszanek mineralnoasfaltowych na gorąco. Część 27: Pobieranie próbek

PN-EN 12697-28 Mieszanki mineralno-asfaltowe. Metody badań mieszanek mineralnoasfaltowych na gorąco. Część 28: Przygotowanie próbek do oznaczania zawartości lepiszcza, zawartości wody i uziarnienia

PN-EN 12697-29 Mieszanki mineralno-asfaltowe. Metoda badania mieszanek mineralnoasfaltowych stosowanych na gorąco. Część 29: Oznaczenie wymiarów próbki z mieszanki mineralno-asfaltowej

PN-EN 12697-30 Mieszanki mineralno-asfaltowe. Metody badań mieszanek mineralnoasfaltowych na gorąco. Część 30: Przygotowanie próbek zagęszczonych przez ubijanie

PN-EN 12697-33 Mieszanki mineralno-asfaltowe. Metody badania mieszanek mineralnoasfaltowych na gorąco. Część 33: Przygotowanie próbek zagęszczanych urządzeniem wałującym

PN-EN 12697-35 Mieszanki mineralno-asfaltowe. Metody badań mieszanek mineralnoasfaltowych na gorąco. Część 35: Mieszanie laboratoryjne

PN-EN 12697-36 Mieszanki mineralno-asfaltowe. Metody badań mieszanek mineralnoasfaltowych na gorąco. Część 36: Oznaczanie grubości nawierzchni asfaltowych

PN-EN 12697-5 Mieszanki mineralno-asfaltowe. Metody badań mieszanek mineralnoasfaltowych na gorąco. Część 5: Oznaczanie gęstości

PN-EN 12697-6 Mieszanki mineralno-asfaltowe. Metody badań mieszanek mineralnoasfaltowych na gorąco. Część 6: Oznaczanie gęstości objętościowej próbek mieszanki mineralno-asfaltowej

PN-EN 12697-8 Mieszanki mineralno-asfaltowe. Metody badań mieszanek mineralnoasfaltowych na gorąco. Część 8: Oznaczanie zawartości wolnej przestrzeni

PN-EN 13108-1 Mieszanki mineralno-asfaltowe. Wymagania. Część 1: Beton asfaltowy

PN-EN 13108-20 Mieszanki mineralno-asfaltowe. Wymagania. Część 20: Badanie typu

PN-EN 13108-21 Mieszanki mineralno-asfaltowe. Wymagania. Część 21: Zakładowa Kontrola Produkcji

PN-EN 1097-2 Badania mechanicznych i fizycznych właściwości kruszyw. Metody oznaczania odporności na rozdrabianie

PN-EN 1097-3 Badania mechanicznych i fizycznych właściwości kruszyw. Oznaczanie gęstości nasypowej i jamistości

PN-EN 1097-4 Badania mechanicznych i fizycznych właściwości kruszyw. Część 4: Oznaczanie pustych przestrzeni suchego, zagęszczonego wypełniacza

PN-EN 1097-5 Badania mechanicznych i fizycznych właściwości kruszyw. Część 5: Oznaczanie zawartości wody przez suszenie w suszarce z wentylacją

PN-EN 1097-6 Badania mechanicznych i fizycznych właściwości kruszyw. Część 6: Oznaczanie gęstości ziarn i nasiąkliwości

PN-EN 1097-7 Badania mechanicznych i fizycznych właściwości kruszyw. Część 7: Oznaczanie gęstości wypełniacza. Metoda piknometryczna

PN-EN 1097-8 Badania mechanicznych i fizycznych właściwości kruszyw. Część 8: Oznaczanie polerowalności kamienia

PN-EN 1367-1 Badania właściwości cieplnych i odporności kruszyw na działanie czynników atmosferycznych. Część 1: Oznaczanie mrozoodporności

PN-EN 1367-3 Badania właściwości cieplnych i odporności kruszyw na działanie czynników atmosferycznych. Część 3: Badanie bazaltowej zgorzeli słonecznej metodą gotowania

PN-EN 1367-5 Badania właściwości cieplnych i odporności kruszyw na działanie czynników atmosferycznych. Część 5: Oznaczanie odporności na szok termiczny

PN-EN 1367-6 Badania właściwości cieplnych i odporności kruszyw na działanie czynników atmosferycznych. Część 6: Mrozoodporność w obecności soli

PN-EN 932-1 Badania podstawowych właściwości kruszyw. Metody pobierania próbek

PN-EN 932-2 Badania podstawowych właściwości kruszyw. Metody pomniejszania próbek laboratoryjnych

PN-EN 932-3 Badania podstawowych właściwości kruszyw. Procedura i terminologia uproszczonego opisu petrograficznego

PN-EN 932-5 Badania podstawowych właściwości kruszyw. Część 5: Wyposażenie podstawowe i wzorcowanie

PN-EN 932-6 Badania podstawowych właściwości kruszyw. Część 6: Definicje powtarzalności i odtwarzalności

PN-EN 933-1 Badania geometrycznych właściwości kruszyw. Oznaczanie składu ziarnowego. Metoda przesiewania

PN-EN 933-10 Badania geometrycznych właściwości kruszyw. Część 10: Ocena zawartości drobnych cząstek. Uziarnienie wypełniaczy (przesiewanie w strumieniu powietrza)

PN-EN 933-2 Badania geometrycznych właściwości kruszyw. Oznaczanie składu ziarnowego. Nominalne wymiary otworów sit badawczych

PN-EN 933-3 Badania geometrycznych właściwości kruszyw. Oznaczanie kształtu ziarn za pomocą wskaźnika płaskości

PN-EN 933-4 Badania geometrycznych właściwości kruszyw. Część 4: Oznaczanie kształtu ziarn. Wskaźnik kształtu

PN-EN 933-5 Badania geometrycznych właściwości kruszyw. Oznaczanie procentowej zawartości ziarn o powierzchniach powstałych w wyniku przekruszenia lub łamania kruszyw grubych

PN-EN 933-6 Badania geometrycznych właściwości kruszyw. Część 6: Ocena właściwości powierzchni. Wskaźnik przepływu kruszyw

PN-EN 933-9 Badania geometrycznych właściwości kruszyw. Ocena zawartości drobnych cząstek. Badanie błękitem metylenowym

PN-EN 12591 Asfalty i produkty asfaltowe – Wymagania dla asfaltów drogowych

PN-EN 13043 Kruszywo do mieszanek mineralno-asfaltowych i powierzchniowych utrwaleń na drogach, lotniskach i innych powierzchniach przeznaczonych do ruchu.

PN-EN 1427 Asfalty i produkty asfaltowe. Oznaczanie temperatury mięknięcia. Metoda „Pierścień i Kula”

PN-EN 1426 Asfalty i lepiszcza asfaltowe. Oznaczanie penetracji igłą.

BN-8931-04 Drogi samochodowe. Pomiar równości nawierzchni planografem i łątą.

WT-1 Kruszywa 2008. Kruszywa do mieszanek mineralno-asfaltowych i powierzchniowych utrwaleń na drogach publicznych, Warszawa 2008

WT-2 Nawierzchnie asfaltowe 2008. Nawierzchnie asfaltowe na drogach publicznych

WT-3 Emulsje asfaltowe 2009. Kationowe emulsje asfaltowe na drogach publicznych

ROZPORZĄDZENIE MINISTRA TRANSPORTU I GOSPODARKI MORSKIEJ Z DNIA 2 MARCA 1999 R. W SPRAWIE WARUNKÓW TECHNICZNYCH, JAKIM POWINNY ODPOWIADAĆ DROGI PUBLICZNE I ICH USYTUOWANIE (DZ.U. NR 43, POZ. 430)



D-05.03.11 FREZOWANIE NAWIERZCHNI ASFALTOWYCH NA ZIMNO

1. WSTĘP

1.1. Przedmiot SST

Przedmiotem niniejszej szczegółowej specyfikacji technicznej (SST) są wymagania dotyczące wykonania i odbioru robót związanych z wykonywaniem frezowania nawierzchni asfaltowych na zimno dla Przebudowy drogi gminnej – ul. Morcinka w Kaczycach.

1.2. Zakres stosowania SST

Szczegółowa specyfikacja techniczna (SST) jest stosowana jako dokument przetargowy i kontraktowy przy zlecaniu i realizacji robót wymienionych w punkcie 1.1. i 1.3.

1.3. Zakres robót objętych SST

Ustalenia zawarte w niniejszej specyfikacji dotyczą zasad prowadzenia robót związanych z wykonywaniem frezowania nawierzchni asfaltowych na zimno.

Zakresem robót jest objęte:

- **wykonanie frezowania nawierzchni asfaltowych na zimno, średnia grubość frezowania wynosi 10cm**

1.4. Określenia podstawowe

- 1.4.1. Frezowanie nawierzchni asfaltowej na zimno - kontrolowany proces skrawania górnej warstwy nawierzchni asfaltowej, bez jej ogrzania, na określoną głębokość.
- 1.4.2. Frezarka drogowa - maszyna do frezowania nawierzchni na zimno.
- 1.4.3. Pozostałe określenia podstawowe są zgodne z obowiązującymi, odpowiednimi polskimi normami i definicjami podanymi w SST D.M.00.00.00 „Wymagania ogólne” pkt 1.4.

1.5. Ogólne wymagania dotyczące robót

Ogólne wymagania dotyczące robót podano w SST D.M.00.00.00 „Wymagania ogólne” pkt 1.5.

1.6. Wspólny Słownik Zamówień (CPV)

Kody grup, klas i kategorii robót Wspólnego Słownika Zamówień (CPV) dotyczących przedmiotu zamówienia podano w SST D.M.00.00.00. „Wymagania Ogólne”.

2. MATERIAŁY

Materiał z frezowania stanowi własność Zamawiającego

3. SPRZĘT

3.1. Ogólne wymagania dotyczące sprzętu

Ogólne wymagania dotyczące sprzętu podano w SST D.M.00.00.00. „Wymagania Ogólne” pkt 3.

3.2. Sprzęt do frezowania

Do frezowania nawierzchni na zimno należy stosować frezarki drogowe umożliwiające frezowanie nawierzchni asfaltowej na zimno na określoną głębokość z dokładnością określoną w pkt. 5 niniejszej SST.

Frezarka powinna być sterowana elektronicznie i zapewniać zachowanie wymaganej równości oraz pochyłeń poprzecznych i podłużnych powierzchni po frezowaniu. Wymaganą równość określono w pkt. 5 niniejszej SST. Do małych robót (naprawy) Inżynier może dopuścić frezarki sterowane mechanicznie.

Szerokość bębna frezującego powinna być dobrana zależnie od zakresu Robót. Przy lokalnych naprawach szerokość bębna może być dostosowana do szerokości skrawanych elementów nawierzchni. Przy frezowaniu całej jezdni szerokość bębna skrawającego powinna być, co najmniej równa 120 cm.

Przy dużych robotach frezarki muszą być wyposażone w przenośnik sfrezowanego materiału, podającego go z jezdni na środki transportu.

Przy pracach prowadzonych na terenie zabudowanym frezarki muszą być zaopatrzone w systemy odpylania. W terenie niezabudowanym frezarki powinny być zaopatrzone w systemy odpylania.

Sprzęt użyty do frezowania nawierzchni powinien odpowiadać pod względem typu i ilości wymaganiom zawartym w PZJ i być zaakceptowany przez Inżyniera.

Wykonawca powinien w przypadkach jakichkolwiek wątpliwości przeprowadzić demonstrację pracy frezarki, na własny koszt.

Wydajność frezarek powinna zapewnić wykonanie Robót przy jak najmniejszych zakłóceniach ruchu.

4. TRANSPORT

4.1. Ogólne wymagania dotyczące transportu

Ogólne wymagania dotyczące transportu podano w SST D.M.00.00.00 „Wymagania ogólne” pkt 4.

4.2. Transport sfrezowanego materiału

Transport powinien być tak zorganizowany, aby zapewnić pracę frezarek bez postoju. Materiał może być wywożony dowolnymi środkami transportowymi. Materiał z frezowania odwożony będzie na odległość do 5 km. Materiał z frezowania jest własnością Wykonawcy.

5. WYKONANIE ROBÓT

5.1. Ogólne wymagania dotyczące wykonania robót

Ogólne wymagania dotyczące wykonania robót podano w SST D.M.00.00.00 „Wymagania ogólne” pkt 5.

5.2. Wykonanie frezowania

Nawierzchnia powinna być frezowana do głębokości, szerokości i pochyłeń zgodnych z Dokumentacją Projektową z dokładnością ± 5 mm.

Nierówności sfrezowanej powierzchni mierzone łata 4-metrową zgodnie z BN-68/8931/04, przy użyciu klina pomiarowego o szerokości 40 mm, nie powinny wynosić więcej niż 8 mm.

Jeżeli ruch drogowy ma być dopuszczony po sfrezowanej części jezdni, to wówczas, ze względów bezpieczeństwa należy spełnić następujące warunki:

- a) należy usunąć ścięty materiał i oczyścić nawierzchnię,
- b) przy frezowaniu poszczególnych pasów ruchu, wysokość podłużnych pionowych krawędzi nie może przekraczać 40 mm,
- c) przy lokalnych naprawach polegających na sfrezowaniu nawierzchni przy linii krawężnika (ścieku) dopuszcza się większy uskok niż określono w pkt, b), ale przy głębokości większej od 75 mm wymaga on specjalnego oznakowania,
- d) krawędzie poprzeczne na zakończenie dnia roboczego powinny być klinowo ścięte.

6. KONTROLA JAKOŚCI ROBÓT

6.1. Ogólne wymagania dotyczące kontroli jakości robót

Ogólne wymagania dotyczące kontroli jakości robót podano w SST D.M.00.00.00 „Wymagania ogólne” pkt 6.

6.2. Kontrola jakości Robót podczas frezowania nawierzchni na zimno powinna obejmować pomiary określone w tablicy 1.

Tablica 1. Zakres częstotliwości badań kontrolnych przy frezowaniu nawierzchni na zimno.

L.p.	Właściwość	Częstotliwość badań kontrolnych
1	Równość podłużna	łata 4-metrową, co 20 m
2	Równość poprzeczna	łata 4-metrową, co 20 m
3	Spadki poprzeczne	co 50 m
4	Szerokość frezowania	co 50 m
5	Głębokość frezowania	na bieżąco

6.3. Dopuszczalne tolerancje

Sfrezowana powierzchnia nawierzchni powinna być zgodna z Dokumentacją Projektową, z następującymi tolerancjami:

- równość podłużna i poprzeczna jak w pkt. 5.2.
- spadek poprzeczny $\pm 0,5\%$.
- szerokość frezowna - pełna,
- głębokość frezowania $\pm 5\text{mm}$.

7. OBMIAR ROBÓT

7.1. Ogólne wymagania dotyczące obmiaru robót

Ogólne wymagania dotyczące obmiaru robót podano w SST D.M.00.00.00 „Wymagania ogólne” pkt 7.

7.2. Jednostka obmiarowa

Jednostką obmiarową jest 1 m^2 (metr kwadratowy) wykonanego i odebranego frezowania nawierzchni asfaltowych na zimno.

8. ODBIÓR ROBÓT

8.1. Ogólne wymagania dotyczące odbioru robót

Ogólne wymagania dotyczące odbioru robót podano w SST D.M.00.00.00 „Wymagania ogólne” pkt 8.

9. PODSTAWA PŁATNOŚCI

9.1. Ogólne wymagania dotyczące podstawy płatności

Ogólne wymagania dotyczące podstawy płatności podano w SST D.M.00.00.00 „Wymagania ogólne” pkt 9.

9.2. Cena jednostki obmiarowej

Cena wykonania 1 m^2 frezowania nawierzchni asfaltowych na zimno obejmuje:

- prace pomiarowe, roboty przygotowawcze i oznakowanie robót oraz utrzymanie oznakowania,
- odwóz materiału z frezowania na miejsce składowania wskazane przez Zamawiającego w odległości do 5km
- składowanie,
- zakup i dostarczenie niezbędnego materiału i sprzętu do wykonania robót,
- zakup, dostarczenie i zastosowanie materiałów pomocniczych koniecznych do prawidłowego wykonania robót lub wynikających z przyjętej technologii robót,
- frezowanie istniejącej nawierzchni bitumicznej na określoną głębokość,
- odwiezienie sprzętu,
- uporządkowanie terenu robót; załadunek i wywóz sfrezowanego materiału
- utrzymanie wykonanej nawierzchni przez czas trwania robót budowlanych,
- przeprowadzenie pomiarów i badań laboratoryjnych, wymaganych w SST.

10. PRZEPISY ZWIĄZANE

1. BN-68/8931/04 Drogi samochodowe. Pomiar równości nawierzchni planografem i łątą.



D-05.03.23a NAWIERZCHNIE Z KOSTKI BETONOWEJ

1. WSTĘP

Przedmiot SST

Przedmiotem mniejszej Specyfikacji Technicznej są wymagania dotyczące wykonania i odbioru robót związanych z Przebudowa drogi gminnej – ul. Morcinka w Kaczycach.

1.1. Zakres stosowania ST

Specyfikacja Techniczna jest stosowana jako dokument kontraktowy przy zlecaniu i realizacji robót wymienionych w punkcie 1.1.

1.2. Zakres robót objętych ST

Roboty, których dotyczy specyfikacja obejmują wszystkie czynności umożliwiające i mające na celu

wykonanie, kontrolę i odbiór chodnika oraz zjazdów z brukowej kostki betonowej gr. 8 cm.

1.4. Określenia podstawowe

1.4.1. Koryto - element uformowany w podłożu w celu ułożenia w nim konstrukcji parkingu, promenady, chodnika.

1.4.2. Podsypka warstwa wyrównawcza ułożona bezpośrednio na podłożu .
Pozostałe określenia są zgodne z obowiązującymi odpowiednimi normami i z definicjami podanymi w „Wymagania ogólne”.

1.5. Ogólne wymagania dotyczące robót

Wykonawca robót jest odpowiedzialny za jakość wykonanych robót oraz za ich zgodność z Dokumentacją Projektową, SST i poleceniami Nadzoru. Ogólne wymagania dotyczące robót podano w ST „Wymagania ogólne”.

2. MATERIAŁY

2.1. Podstawowe wymagania dotyczące materiałów

Wszystkie materiały użyte do budowy powinny pochodzić tylko ze źródeł uzgodnionych i zatwierdzonych przez Nadzór.

Źródła materiałów powinny być wybrane przez Wykonawcę z wyprzedzeniem przed rozpoczęciem robót nie później niż 3 tygodnie.

Do każdej ilości jednorazowo wysyłanego materiału (brukowej kostki betonowej, piasku, kruszywa) dołączony powinien być dokument (deklaracja zgodności) potwierdzający jego jakość na podstawie przeprowadzonych badań.

Preferowane są wyroby i wytwórnie posiadające aprobatę techniczną IBDiM.

2.2. Brukowa kostka betonowa

Do wykonania robót należy użyć brukowej kostki jednowarstwowej o grubości 8cm.

Beton kostki powinien spełniać wymagania:

- klasa nie niższa niż C25/30 (wytrzymałość na ściskanie

- mrozoodporność nie niższa niż F 150,

- ścieralność na tarczy Boehmego, określona stratą wysokości nie większa niż 4 mm.

Powierzchnie elementów powinny być bez rys , pęknięć i ubytków betonu. Krawędzie elementów powinny być równe i proste. Tekstura i kolor powierzchni górnej (licowej) powinny być jednolite, struktura zwarta. Dopuszczalne odchyłki wymiarów wynoszą:

- dla długości i szerokości ± 3 mm,

- dla grubości ± 5 mm.

Powierzchnie boczne uważa się za płaskie względnie proste jeżeli nie występują odchylenia powyżej 2 mm przy grubości elementu ≤ 8 cm.

Sprawdzenie wyglądu zewnętrznego należy przeprowadzić na podstawie oględzin elementu poprzez pomiar i policzenie uszkodzeń występujących na powierzchniach i krawędziach elementu. Pomiarów należy dokonywać zgodnie z PN-80/B-10021.

W razie wystąpienia wątpliwości Nadzór może zmienić sposób pobierania próbek lub poszerzyć zakres kontroli kostki betonowej o inny rodzaj badań.

2.4. Materiały na podsypkę i wypełnienia szczelin pomiędzy ściankami bocznymi

Należy stosować piasek zwykły spełniający wymagania PN-B-11113.

2.5. Materiały do posadowienia

Podłoże pod nawierzchnię z kostki stanowią:

2.5.1. Chodnik i peron autobusowy

- Warstwa mrozochronna (pospółka, żwir) – 20cm,
- podbudowa z kruszywa łamanego stabilizowanego mechanicznie – 15cm,
- podsypka cementowo piaskowa 3cm,
- Kostka betonowa typu BEHATON grubości 8cm fazowa – szara

Przy przesiadkach dla pieszych należy wykonać pasy z kostki integracyjnej szer. 50cm

2.5.2. Zjazdy

- Warstwa mrozochronna (pospółka, żwir) – 20cm,
- podbudowa z kruszywa łamanego stabilizowanego mechanicznie – 20cm,
- podsypka cementowo piaskowa 3cm,
- Kostka betonowa typu BEHATON grubości 8cm fazowa - czerwona

2.6. Przechowywanie i składowanie materiałów

Kostki betonowe powinny być składowane w pozycji wbudowania na otwartej przestrzeni, na podłożu wyrównanym i odwodnionym z zastosowaniem podkładek i przekładek lub na paletach transportowych. Kruszywa należy gromadzić w przyzmach na dobrze odwodnionym placu w warunkach zabezpieczających przed zanieczyszczeniem i przed wymieszaniem różnych rodzajów i frakcji kruszyw.

3. SPRZĘT

Roboty wykonuje się ręcznie przy pomocy drobnego sprzętu z zastosowaniem wibratorów płytowych z osłoną z tworzywa sztucznego, ubijaków ręcznych lub mechanicznych.

Do rozścielenia podsypki piaskowej oraz podbudowy z kruszywa można stosować małe spycharki, równiarki a do zagęszczania również małe walce statyczne i wibracyjne.

4. TRANSPORT

Elementy betonowe mogą być przewożone dowolnymi środkami transportu po osiągnięciu przez beton wytrzymałości minimum 75% wytrzymałości gwarantowanej; w trakcie transportu powinny być zabezpieczone przed przemieszczaniem się i uszkodzeniem. Należy je układać na podkładach i przekładkach drewnianych długością w kierunku osi podłużnej środka transportowego. Sposób ich załadunku na środki transportowe i zabezpieczenie przed przesunięciem w czasie jazdy powinny być zgodne z obowiązującymi przepisami.

Wszystkie elementy powinny być oznaczone. Dane powinny być umieszczone na ich opakowaniu lub palecie transportowej. Oznaczenie na palecie powinno zawierać co najmniej:

- oznaczenie(określenie) wyrobu,

- znak wytwórni,
- datę produkcji.

Zasady transportu pozostałych materiałów podano w ST „Wymagania ogólne”.

5. WYKONANIE ROBÓT ,

5.1. Ogólne zasady wykonywania robót

Ogólne zasady wykonywania robót podano w ST „Wymagania ogólne”.

5.2. Koryto

Wskaźnik zagęszczenia gruntu w korycie powinien wynosić co najmniej $I_s > 1,0$ wyznaczony wg metody I lub II normy PN-B-04481.

Podłoże gruntowe powinno mieć zgodne z projektowanymi spadki poprzeczne i podłużne oraz przechyłki na łukach.

5.3. Wymagania dla podbudowy

Szczegółowe zasady wykonania podbudowy zgodnie z ST D.04.04.02. Wymagany moduł odkształcenia przy obciążeniu wtórnym E_2 80 MPa dla chodników oraz zjazdów.

5.4. Wymagania dla warstwy ścieralnej z elementów betonowych

- brukową kostkę betonową należy zawsze układać na warstwie podsypki wykonanej z i piasku, wyprofilowanej zgodnie z Dokumentacją Projektową; grubość podsypki po zagęszczeniu nawierzchni powinna wynosić 3 cm, 4 cm,
- warstwa ścieralna jednego typu konstrukcji nawierzchni powinna być wykonana z elementów o jednakowej grubości,
- dopuszczalne odchylenie wysokości pomiędzy płaszczyznami sąsiadujących ze sobą elementów nie może przekraczać 2 mm,
- powierzchnia elementów położonych obok urządzeń infrastruktury technicznej (np. studzienki, włazy itp.) powinna wystawać 3+5 mm powyżej powierzchni tych urządzeń,
- szerokość spoiny na odcinkach prostych powinna wynosić 3 mm,
- wiązania spoin w sąsiednich rzędach powinny się mijać o 1/2 szerokości,
- elementy betonowe przy krawężnikach należy układać w ten sposób, aby ich górna powierzchnia znajdowała się 1 cm powyżej górnej krawędzi krawężnika,
- elementy betonowe na łukach należy układać, aby spoiny rozszerzały się wachlarzowo, jednak nie szerzej niż 9 mm,
- spoiny pomiędzy kostkami po oczyszczeniu powinny być zamulone piaskiem na pełną grubość elementu,
- ułożoną nawierzchnię z kostek należy ubić wibratorami płytowymi z osłoną z tworzywa sztucznego dla ochrony kostek przed uszkodzeniem i zabrudzeniem; zagęszczanie należy prowadzić od krawędzi niższej ku wyżej położonej w kierunku poprzecznym kształtek,
- po ubiciu należy szczelnie uzupełnić piaskiem.

6. KONTROLA ROBÓT

6.1. Ogólne zasady kontroli robót

Ogólne zasady kontroli robót podano w ST „Wymagania ogólne” pkt. 6.

6.2. Badania w czasie wykonywania robót

Wszystkie materiały powinny posiadać dokumenty potwierdzające ich jakość na podstawie przeprowadzonych badań zgodnie z pkt. 2.1. niniejszej ST.

6.2.1. Kontrola materiałów

Należy sprawdzić:

- a) kostki betonowe
 - wygląd zewnętrzny
 - kształt i wymiary
 - wytrzymałość na ściskanie na całych kostkach betonowych i próbkach wyciętych z obrzeży o wymiarach 110x170 mm za pomocą prasy wg PN-B-06250 – w przypadkach wątpliwych
 - nasiąkliwość betonu na próbkach o nieregularnym kształcie wyciętych z gotowego elementu wg PN-B-06250 – w przypadkach wątpliwych
 - odporność na działanie mrozu wg PN-B-06250 – w przypadkach wątpliwych
 - ścieralność na tarczy Boehmego wg PN-B-04111 – w przypadkach wątpliwych
- b) materiały do podsypki i wypełnień spoin:
 - piasek o uziarnieniu wg PN-B-06714/15, zawartość zanieczyszczeń obcych wg PN-B-06714/12, zawartość zanieczyszczeń organicznych wg PN-B-06714/26 – w przypadkach wątpliwych i każdorazowo przy zmianie źródła dostawy.

6.2.2. Kontrola podłoża gruntowego

- a) zagęszczenie wg metody I lub II normy PN-B-04481 - w 2 punktach działki roboczej,
- b) ukształtowanie powierzchni podłoża co 20 m,
 - spadek poprzeczny; dopuszczalna tolerancja $\pm 0,5\%$,
 - spadek podłużny; dopuszczalna tolerancja $\pm 0,3\%$,
 - równość w profilu podłużnym i w przekroju poprzecznym; dopuszczalna tolerancja ± 20 mm,
 - rzędne wysokościowe; dopuszczalna tolerancja ± 2 cm,
 - szerokość koryta; dopuszczalna tolerancja ± 5 cm.

6.2.3. Kontrola wykonania podbudowy

Należy wykonać zgodnie z D.04.02.02. przy czym nośność badać nie rzadziej niż 2 razy na działkę roboczą. .
Dopuszczalne tolerancje wykonania w zakresie cech geometrycznych jak w punkcie 6.2.2.b).

6.2.4. Kontrola wykonania warstwy z kostki betonowej

Należy sprawdzić:

- a) grubość warstwy podsypki - w 5 punktach roboczych, dopuszczalne odchyłki grubości ± 1 cm,
- b) rzędne wysokościowe - co 20 mb na krawędziach, odchyłki od wartości projektowanych - ± 1 cm,
- c) ukształtowanie w planie co 50 mb, f d) szerokość - co 20 mb, dopuszczalne odchyłki - ± 5 cm,
- e) równość w profilu podłużnym - co 20 mb mierzona łąką 4 metrową , nierówności nie mogą przekroczyć 8 mm,
- f) równość w przekroju poprzecznym i spadki poprzeczne - co 20 mb, prześwity pod łąką profilową nie mogą przekroczyć 8 mm, odchyłka spadków poprzecznych nie większa od 0,3%,
- g) szerokość i wypełnienie spoin - w 5 punktach działki roboczej - spoiny muszą być wypełnione na pełną głębokość.

7. OBMIAŁ ROBOT

Jednostką obmiarową 1 m² ułożonej kostki betonowej. Ogólne zasady obmiaru podano w ST „Wymagania ogólne”.

8. ODBIÓR ROBOT

Odbioru dokonuje Nadzór po sprawdzeniu prawidłowości wykonania robót na podstawie wyników badań i pomiarów wykonanych zgodnie z pkt 6 niniejszej ST.

9. PODSTAWA PŁATNOŚCI

Płatność za jednostkę należy przyjmować na podstawie obmiaru i oceny jakości robót w oparciu o wynik

pomiarów i badań. Cena jednostki obmiarowej 1 m² chodnika obejmuje:

- prace pomiarowe, roboty przygotowawcze,
- dostarczenie na miejsce wbudowania materiałów,
- wykonanie koryta pod konstrukcję,
- wykonanie warstwy z piasku,
- przygotowanie i rozścielenie podsypki cementowo - piaskowej,
- ułożenie brukowej kostki betonowej wraz z jej ubiciem,
- wypełnienie spoin,
- wykonanie niezbędnych badań zgodnie z niniejszą ST.

10. PRZEPISY ZWIĄZANE

7. PN-B-04111 Materiały kamienne. Oznaczanie ścieralności na tarczy Boehmego.
2. PN-B-04481 Grunty budowlane. Badania próbek gruntów.
3. PN-B-06250 Beton zwykły.
4. PN-B-06714/12 Kruszywa mineralne. Badania. Oznaczanie zawartości zanieczyszczeń obcych.
5. PN-B-06714/15 Kruszywa mineralne. Badania. Oznaczanie składu ziarnowego.
6. PN-B-06714/26 Kruszywa mineralne. Badania. Oznaczanie zawartości zanieczyszczeń organicznych.
7. PN-B-10021 Prefabrykaty budowlane z betonu. Metody pomiaru cech geometrycznych.
8. PN-B-11112 Kruszywa mineralne. Kruszywa łamane do nawierzchni drogowych.
9. PN-B-11113 Kruszywa mineralne. Kruszywa naturalne do nawierzchni drogowych piasek.
10. PN-N-03010 Statystyczna kontrola jakości. Losowy wybór jednostek produktu do próbki.
11. PN-S-06102 Podbudowa z kruszywa stabilizowanego mechanicznie.
12. BN-68/8931-02 Drogi samochodowe. Oznaczanie modułu odkształcenia nawierzchni podatnych i podłoża przez obciążenie płytą.
13. BN-68/8933-04 Drogi samochodowe. Pomiar równości nawierzchni planografem i łata.
14. Projekt PN-S- Drogi samochodowe. Nawierzchnie z drobnowymiarowych elementów betonowych. Wymagania i badania. IBDiM., 30 czerwca 1997r.

D-05.03.26A ZBROJENIE NAWIERZCHNI GEOSIATKA

1. WSTĘP

1.1 Przedmiot ST

Przedmiotem niniejszej Specyfikacji Technicznej (ST) są wymagania dotyczące wykonania i odbioru robót związanych ze wzmocnieniem nawierzchni asfaltowej jako element Przebudowy drogi gminnej – ul. Morcinka w Kaczycach.

1.2 Zakres stosowania ST

Specyfikacje techniczne są stosowane jako dokument przetargowy i kontraktowy przy zlecaniu i realizacji robót wymienionych w p. 1.1.

1.3 Zakres robót objętych ST

Ustalenia zawarte w niniejszej specyfikacji dotyczą zasad prowadzenia robót związanych ze wzmocnieniem nawierzchni asfaltowej za pomocą geosiatki o wytrzymałości dwukierunkowej nie mniejszej niż 100kN/m

1.4 Określenia podstawowe

Określenia podstawowe są zgodne z obowiązującymi, odpowiednimi polskimi normami i z definicjami podanymi w ST „Wymagania ogólne”.

1.5 Ogólne wymagania dotyczące robót

Wykonawca robót jest odpowiedzialny za jakość wykonywanych robót oraz ich zgodność z dokumentacją projektową, ST oraz poleceniami Inżyniera. Ogólne wymagania dotyczące robót podano w ST „Wymagania ogólne”

2 MATERIAŁY

2.1 Rodzaje materiałów do wykonania zbrojenia w nawierzchni

Materiał powinien spełniać wymagania ogólne określone w ST „Wymagania ogólne”. W celu dokonania zbrojenia nawierzchni należy zastosować geosiatkę z włókien szklanych w otoczce bitumicznej o odpowiednich parametrach i szerokości. Oczka siatki są wypełnione przędzą z włókien szklanych.

2.2 Przeznaczenie i zakres stosowania

Geosiatka będzie pełniła rolę zbrojenia między warstwowego nawierzchni bitumicznych zmniejszając propagację spękań występujących przy poszerzeniach istniejących jezdni oraz przy wzmacnianiu nawierzchni bitumicznych przeciążonych ruchem drogowym. Geosiatka powinna się charakteryzować wytrzymałością na rozciąganie wszerz i wzdłuż pasma ≥ 100 kN/m, wydłużeniem przy zerwaniu siatki wszerz i wzdłuż pasma ≤ 2 %, nominalnymi wymiarami oczek 30x30mm. Przy poszerzeniach należy zastosować geosiatkę o szerokości min. 0,9 m, co pozwoli na uzyskanie dostatecznej szerokości „zakotwienia” geosiatki między warstwami bitumicznymi po obu stronach połączenia nawierzchni.

Ogólne wymagania dotyczące materiałów, ich pozyskiwania i składowania, podano w ST „Wymagania ogólne”.

3 Sprzęt

Sprzęt powinien spełniać ogólne wymagania określone w ST „Wymagania ogólne”. Nie ma potrzeby stosowania specjalistycznego sprzętu. Roboty należy wykonać ręcznie.

4 Transport

Warunki transportu powinny spełniać ogólne wymagania określone w ST D-00.00.00 „Wymagania ogólne”. W czasie transportu i przechowywania należy geosiatkę chronić przed możliwością uszkodzeń mechanicznych, jak również przed działaniem promieni słonecznych. Geosiatkę należy transportować wyłącznie w rolkach opakowanych fabrycznie ułożonych poziomo na wyrownanym podłożu. Rolki mogą być układane jedna na drugiej, maksymalnie w 3 warstwach bez innych obciążeń.

5 Wykonanie robót

5.1 Przygotowanie

Przy renowacji dróg należy zwrócić uwagę na następujące punkty:

- nierówności powierzchni przeznaczonej do naprawy należy wyrownać za pomocą masy bitumicznej

- pęknięcia i rysy szersze niż 5 mm powinny zostać wypełnione
- geosiatka musi być zawsze wbudowana pomiędzy dwie warstwy bitumiczne
- przed rozwinięciem geosiatki warstwa wierzchnia drogi musi być sucha i gruntownie oczyszczona
- w celu uzyskania dobrego połączenia warstw, powierzchnię drogi należy spryskać emulsją bitumiczną. Ilość asfaltu zawartego w emulsji bitumicznej wynosi około 0,6 kg/m²
- przed rozwinięciem geosiatki materiał natryskowy powinien wyschnąć

5.2 Wbudowanie

- początek rolki powinien zostać przytwierdzony do podłoża za pomocą bolców mocujących o dług. ok. 40 mm oraz talerzyków dociskowych o średnicy ok. 30 mm
- w czasie rozwijania geosiatki należy unikać tworzenia się zafałdowań, w miarę potrzeby należy także wykonywać mocowanie siatki do podłoża, zwłaszcza na zakrętach
- gdy układa się więcej rolek geosiatki powinny one zachodzić na siebie 10-15 cm w kierunku wzdłużnym i 40-50 cm w kierunku poprzecznym
- po siatce mogą poruszać się tylko pojazdy używane do renowacji. Ostre manewry jak hamowanie, zakręcanie itp. są niedopuszczalne.
- na siatce należy ułożyć nową warstwę bitumiczną o grubości 4 do 5 cm która konsoliduje i stabilizuje cały układ

6 Kontrola jakości robót

Ogólne zasady kontroli robót podano w ST D-00.00.00

6.1 Częstotliwość badań, skład i liczność partii

Badania należy wykonać przy odbiorze każdej partii geosiatki. W skład partii wchodzi rolki geosiatki o jednakowych wymiarach. Liczność partii geosiatki do badań nie powinna być większa niż 100 rolek.

6.2 Pobieranie próbek i kontrola jakości

Probki geosiatki z każdej partii należy pobierać losowo „na ślepo” wg PN-N-03010:1983. Pobieranie próbek laboratoryjnych z rolki i przygotowanie próbek do badań należy wykonać wg PN-ISO 9862:1994.

6.3 Metodyka badań

6.3.1 Sprawdzenie wyglądu zewnętrznego i szerokości pasma

Sprawdzenie wyglądu zewnętrznego polega na wizualnej ocenie równomierności rozłożenia oczek w geosiatce oraz występowania uszkodzeń (rozerwań itp.) jak również jednorodności nasycenia geosiatki impregnatem bitumicznym. Szerokość pasma należy określić przez pomiar bezpośredni z dokładnością do 1 cm wykonany, co 10 mb rozwiniętej rolki geosiatki. Odchyłka szerokości pasma nie powinna przekraczać 2% wymiaru nominalnego.

6.3.2 Sprawdzenie cech wytrzymałościowych

Wytrzymałość na rozciąganie geosiatki zarówno w układzie poprzecznym jak i podłużnym nie powinna być mniejsza niż 100 kN/m. Wydłużenie przy zerwaniu geosiatki zarówno wzdłuż jak i w poprzek nie powinno być większe od 2%. Nominalne wymiary oczek geosiatki (odległości w osiach żeber podłużnych i poprzecznych) – 30x30 mm.. Dopuszczalne odchylenia od podanych wartości nie mogą przekraczać 10 %.

7 Obmiar robót

Ogólne zasady obmiaru robót podano w ST D-00.00.00 „Wymagania ogólne”. Jednostką obmiarową jest 1 m² (metr kwadratowy) ułożenia geosiatki.

8 Odbiór robót

Ogólne zasady odbioru robót podano w ST D-00.00.00 „Wymagania ogólne”.

9 Podstawy płatności

Płatność za m² (metr kwadratowy) ułożenia geosiatki przyjmować na podstawie obmiaru i oceny jakości robót. Cena wykonania robót obejmuje:

- roboty przygotowawcze
- dostarczenie materiałów
- przycięcie geosiatki na właściwą długość
- ułożenie pasma geosiatki na spryskanej emulsją warstwie bitumicznej
- uporządkowanie terenu robót.

10 Przepisy związane

1. PN-B-02480:1986 Grunty budowlane. Określenia, symbole, podział i opis gruntów.
2. PN-B-04481:1988 Grunty budowlane. Badanie próbek gruntu.
3. PN-N-03010:1983 Statystyczna kontrola jakości. Losowy wybór jednostek produktu do próbek.
4. PN-ISO 9862:1994 Geotekstylia. Pobieranie próbek laboratoryjnych i przygotowanie próbek do badań.
5. PN-ISO 10318:1993 Geotekstylia. Terminologia.
6. ISO 10319: 1993 Geotekstylia. Badania wytrzymałości na rozciąganie metodą szerokich próbek.

D-06.03.01 HUMUSOWANIE Z OBSIANIEM TRAWĄ

1. WSTĘP

1.1. Przedmiot ST

Przedmiotem mniejszej Specyfikacji Technicznej są wymagania dotyczące wykonania i odbioru robót związanych z umocnieniem poboczy stanowiących element robót związanych z Przebudową drogi gminnej – ul. Morcinka w Kaczycach.

1.2. Zakres stosowania ST

Specyfikacja Techniczna jest stosowana jako dokument kontraktowy przy zlecaniu i realizacji robót wymienionych w punkcie 1.1.

1.3. Zakres robót objętych ST

Roboty, których dotyczy specyfikacja obejmują wszystkie czynności umożliwiające i mające na celu wykonanie umocnienia skarp nasypów, rowów, poboczy przez:

- humusowanie i obsianie nasionami traw poboczy,

1.4. Określenia podstawowe

1.4.1. Humus - ziemia roślinna.

1.4.2. Obudowa roślinna - docelowe umocnienie powierzchni gruntu okrywą roślinną w celu ochrony przed erozją i zwiększenia stabilności skarp.

1.4.3. Humusowanie - zespół czynności przygotowujących powierzchnię gruntu do obudowy roślinnej, obejmujący dogęszczenie gruntu, rowkowanie, naniesienie ziemi urodzajnej i moletowanie.

1.4.4. Moletowanie- proces umożliwiający dogęszczenie ziemi urodzajnej i wytworzenie bruzd, przeprowadzany np. za pomocą walca o odpowiednio ukształtowanej powierzchni.

1.5. Ogólne wymagania dotyczące robót

Wykonawca robót jest odpowiedzialny za jakość wykonanych robót oraz za ich zgodność z Dokumentacją Projektową, ST i poleceniami Nadzoru. Ogólne wymagania dotyczące robót podano w ST „Wymagania ogólne”.

2. MATERIAŁY

2.1. Podstawowe wymagania dotyczące materiałów

Wszystkie materiały użyte do budowy powinny pochodzić tylko ze źródeł uzgodnionych i zatwierdzonych przez Nadzór. Źródła materiałów powinny być wybrane przez Wykonawcę z wyprzedzeniem przed rozpoczęciem robót nie później niż 3 tygodnie.

Do każdej ilości jednorazowo wysyłanego materiału (elementów prefabrykowanych, cementu, piasku, nasion) dołączony powinien być dokument potwierdzający jego jakość na podstawie przeprowadzonych badań.

2.2. Umocnienie skarp poprzez humusowanie

2.2.1. Humus

Humus powinien być bez kamieni i zanieczyszczeń.

2.2.2. Nasiona traw

Wybór gatunków traw należy dopasować do warunków miejscowych, a więc do rodzaju gleby i stopnia jej zawilgocenia. Najlepiej nadają się do tego specjalne mieszanki traw o gęstym i drobnym ukorzenieniu i o gwarantowanej jakości. Opakowanie nasion powinno mieć aktualne świadectwo kontroli siły kiełkowania.

3. SPRZĘT

Do wykonania robót należy stosować:

- równiarki do wyrównywania skarp oraz humusowania powierzchni,
- walce gładkie, ubijaki o ręcznym prowadzeniu i inne wibratory samobieżne do zagęszczenia ziemi roślinnej i podsypek,

4. TRANSPORT

Środki transportowe powinny być czyste i zabezpieczające nasiona traw przed zmoknięciem oraz obniżeniem wartości siewnej.

5. WYKONANIE ROBÓT

5.1. Umocnienie poprzez humusowanie poboczy

Grubość pokrycia ziemią roślinną wynosi 5 cm. Dla lepszego powiązania warstwy humusu z gruntem naturalnym powierzchni skarpy nacina się poziomo niewielkie rowki-bruzdy co 0,5 - 1,0 m i głębokości 15-20 cm. Warstwę ziemi roślinnej należy odpowiednio zagęścić przez ubicie ręczne lub mechaniczne.

Czynność obsiewania należy rozpocząć bezpośrednio po ukończeniu humusowania w celu zachowania najlepszych warunków do kiełkowania roślin.

W okresach suchych należy po obsiewie powierzchnie delikatnie bez wypłukiwania nasion podlewać wodą w godzinach popołudniowych i dodatkowo zabezpieczyć przed nadmiernym wysychaniem np. przez przykrycie pociętą słomą.

6. KONTROLA ROBÓT

6.1. Badania w czasie dostawy materiałów

Wymagania dla materiałów przedstawiono w pkt. 2.

6.2. Sprawdzenie wykonania humusowania

Należy skontrolować świadectwo wartości siewnej nasion. Świadectwa jakości nasion tracą ważność po upływie 9 miesięcy.

Grubość zagęszczonej warstwy ziemi urodzajnej i obecność nasion sprawdzać nie rzadziej niż 1 raz na 500 m² powierzchni lub na powierzchni mniejszej, ale stanowiącej całość i w przypadkach wątpliwych.

W okresie od 6 miesięcy po pełni wschodów do 12 miesięcy po obsiewie należy wytypować obszary o powierzchni od 20 do 30 m² reprezentujące powierzchnie do 500 m² i sprawdzić wymiary pojedynczych miejsc nie zadarnionych. Łączna powierzchnia nie zadarnionych miejsc nie powinna być większa niż 2% powierzchni skarpy, powierzchnia pojedynczego nie zadarnionego miejsca - mniejsza niż 0,2 m².

Sprawdzić czy występują wyłobienia erozyjne, spływy lub lokalne zsuwy.

7. OBMIAŁ ROBÓT

Jednostką obmiarową robót jest 1m² umocnionych poboczy danego typu oraz powierzchni humusowanych warstwą gr. 5cm i obsianych trawą. Obliczenia oparte na przekrojach poprzecznych terenu.

8. ODBIÓR ROBÓT

Roboty uznaje się za wykonane zgodnie z Dokumentacją Projektową, jeżeli wszystkie przedstawione dokumenty przy odbiorach oraz pomiary i badania okazały się zgodne z wymaganiami. : Ogólne zasady odbioru robót podano w „Wymagania ogólne”.

9. PODSTAWA PŁATNOŚCI

Płatność za jednostkę obmiarową należy przyjmować na podstawie obmiaru i oceny jakości robót. Cena jednostki 1 m² humusowania obejmuje:

- roboty pomiarowe i przygotowawcze,
- dostarczenie materiałów,
- wbudowanie materiałów,
- konserwację, i pielęgnację umocnień,
- przeprowadzenie badań i pomiarów wymaganych niniejszą ST.
- prace utrzymaniowe w okresie gwarancyjnym

10. PRZEPISY ZWIĄZANE

- 1.PN-S-02205 Drogi samochodowe. Roboty ziemne. Wymagania i badania.
- 2.PN-R-65023 Materiał siewny. Nasiona roślin rolniczych.
- 3.PN-B-06711 Kruszywo mineralne. Piasek do betonów i zapraw.
- 4.PN-B-10021 Prefabrykaty budowlane z betonu. Metody pomiaru cech geometrycznych.

- 5.PN-B-14501 Zaprawy budowlane zwykłe.
- 6.PN-B-19701 Cement. Cement powszechnego u Sytku. Skład, wymagania i ocena zgodności.
- 7.PN-B-32250 Materiały budowlane. Woda do betonów i zapraw.
- 8.BN-88/6731-08 Cement. Transport i przechowywanie.
- 9.BN-68/8933-04 Drogi samochodowe. Pomiar równości nawierzchni planografem i łątą.
- 10.BN-80/6775-03/01 Prefabrykaty budowlane z betonu. Elementy nawierzchni dróg, ulic, parkingów i torowisk tramwajowych. Wspólne wymagania i badania,
- 1 1.BN-80/6775-03/03Prefabrykaty budowlane z betonu. Elementy nawierzchni dróg, ulic, parkingów i torowisk tramwajowych. Płyty chodnikowe.



D-07.01.01 OZNAKOWANIE PIONOWE

1. WSTĘP

1.1. Przedmiot ST

Przedmiotem niniejszej Specyfikacji Technicznej są wymagania dotyczące wykonania i odbioru oznakowania pionowego przy Przebudowie drogi gminnej – ul. Morcinka w Kaczycach.

1.2. Zakres stosowania ST

Specyfikacja Techniczna jest stosowana jako dokument przetargowy i kontraktowy przy zlecaniu i realizacji robót wymienionych w punkcie 1.1.

1.3. Zakres robót objętych ST

Roboty, których dotyczy specyfikacja obejmują wszystkie czynności umożliwiające i mające na celu wykonanie, kontrolę i odbiór: znakowania pionowego dla organizacji ruchu docelowej- wielkość znaków małe

1.4. Określenia podstawowe

1.4.1. Znak pionowy - znak wykonany w postaci tarczy lub tablicy z napisami albo symbolami umieszczony na konstrukcji wsporczej.

1.4.2. Tarcza znaku - element konstrukcyjny, na powierzchni którego umieszczana jest treść znaku; tarcza może być jednolita lub składana.

1.4.3. Lico znaku - przednia część znaku, służąca do podania treści znaku. Lico może być wykonane jako malowane lub oklejane.

1.4.4. Znak drogowy odbłaskowy - znak, którego lico wykazuje właściwości odbłaskowe (wykonane jest z materiału o odbiciu powrotnym - współdrożnym).

1.4.5. Konstrukcja wsporcza znaku - słup (słupy), wysięgnik, wspornik itp., na którym zamocowana jest tarcza znaku wraz z elementami służącymi do przymocowania tarczy (śruby, zaciski, itp.).

Pozostałe określenia są zgodne z obowiązującymi odpowiednimi normami i z definicjami podanymi w ST „Wymagania ogólne”.

1.5. Ogólne wymagania dotyczące robót

Wykonawca robót jest odpowiedzialny za jakość wykonanych robót oraz za ich zgodność z Dokumentacją Projektową, ST i poleceniami Nadzoru. Ogólne wymagania dotyczące robót podano w ST „Wymagania ogólne”.

2. MATERIAŁY

Dopuszcza się zastosowanie istniejących znaków po akceptacji ich stanu technicznego przez Inspektora

2.1. Podstawowe wymagania dotyczące materiałów

Każdy materiał używany przez Wykonawcę musi posiadać deklarację zgodności z odpowiednią normą lub z aprobatą techniczną wydaną przez IBDiM.

Wymagane jest stosowanie znaków i tablic wraz z konstrukcjami wsporczymi wytwórcy, który posiada

świadcstwo kwalifikacji na kompleksowe wykonanie pionowego oznakowania dróg wydane przez IBDiM oraz certyfikat uprawniający do oznaczenia wyrobów znakiem bezpieczeństwa.

2.2. Materiały do znakowania pionowego

2.2.1. Fundamenty znaków

Znaki należy osadzić na fundamentach betonowych z betonu B15 wg PN-B-06250.

2.2.2. Konstrukcje wsporcze

Wykonawca przedstawi do akceptacji Nadzoru propozycje konstrukcji dostosowanej do wymiarów znaków składających się z: rur Ø 60 mm ocynkowanych, łączników do mocowania elementów konstrukcji.

Rury powinny odpowiadać wymaganiom PN-H-74219 lub PN-H-74220. Powierzchnia zewnętrzna i wewnętrzna rur nie powinna wykazywać wad w postaci łusek, pęknięć, zwałowań i naderwań. Dopuszczalne są nieznaczne nierówności, pojedyncze rysy wynikające z procesu wytwarzania, mieszczące się w granicach dopuszczalnych odchyłek wymiarowych. Końce rur powinny być obcięte równo i prostopadle do osi rury. Rury powinny być proste. Do ocynkowania rur stosuje się gatunek cynku Raf wg PN-H-82200.

Powłoka metalizacyjna cynkowa powinna być z cynku o czystości nie mniejszej niż 99,5% i odpowiadać wymaganiom BN-89/1076-02, Minimalna grubość powłoki cynkowej 160 µm. Powierzchnia powłoki powinna być jednorodna pod względem ziarnistości, nie może wykazywać widocznych wad jak rysy, pęknięcia, pęcherze lub odstawanie powłoki od podłoża.

Producent lub dostawca każdej konstrukcji wsporczej obowiązany jest do wydania gwarancji na okres trwałości znaku. Przedmiotem gwarancji są właściwości techniczne konstrukcji wsporczej oraz trwałość zabezpieczenia antykorozyjnego.

2.2.3. Tarcze znaków

Tarcza znaków powinna być wykonana z blachy aluminiowej o grubości co najmniej 2mm i powinna być całkowicie odporna w warunkach zasolenia. Wytrzymałość dla tarcz wzmocnionych co najmniej 155 MPa. Tarcze znaków powinny być oprawione w ramkę aluminiową lub z podwójnie zginaną krawędzią.

Tarcza znaku musi być zamocowana do konstrukcji wsporczej w sposób uniemożliwiający jej przesunięcie lub obrót. Tarcza znaku składanego musi wykazywać pełną integralność podczas najechania przez pojazd w każdych warunkach kolizji.

Powierzchnie tarczy znaku powinna być wykonana z folii odblaskowej II generacji

2.2.4. Powierzchnia odblaskowa

Powierzchnię odblaskową powinna stanowić folia odblaskowa 3M II generacji. Niedopuszczalne jest występowanie jakichkolwiek rys, sięgających przez warstwę folii do powierzchni tarczy znaków. Symbole na powierzchni lica powinny być naniesione metodą sitodruku. Sposób połączenia folii z powierzchnią tarczy znaku powinna uniemożliwiać jej odklejenie od podłoża bez jej zniszczenia, nie może wykazywać żadnych odklejeń i rozwarstwień.

2.2.5. Tabliczka znamionowa znaku

Każdy wykonany znak drogowy oraz każda konstrukcja wsporcza musi mieć tabliczkę znamionową z: nazwą, marką fabryczną lub innym oznaczeniem umożliwiającym identyfikację wytwórcy lub dostawcy, datą produkcji, oznaczeniem dotyczącym materiału lica, datą ustawienia znaku.

2.3. Przechowywanie i składowanie materiałów

Wykonawca powinien zapewnić wszystkim materiałom warunki przechowywania i składowania zapewniające zachowanie ich jakości i przydatności do robót.

3. SPRZĘT

Przy wykonywaniu oznakowania pionowego można stosować: koparki kołowe, wiertnice do wykonywania dołów pod słupki, środki transportu materiałów, inny sprzęt drobny.

4. TRANSPORT

Transport znaków, konstrukcji wsporczych i osprzętu (uchwyty, śruby, nakrętki itp.) powinien odbywać się środkami transportowymi w sposób uniemożliwiający ich przesuwanie się w czasie transportu i uszkodzenie.

5. WYKONANIE ROBÓT

5.1. Ogólne zasady wykonywania robót

Ogólne zasady wykonywania robót podano w ST „Wymagania ogólne”.

5.2. Wykonanie oznakowania pionowego

5.2.1. Roboty przygotowawcze

Przed przystąpieniem do robót należy wyznaczyć lokalizację znaków i odległość od krawędzi jezdni, krawędzi pobocza umocnionego oraz wysokość zamocowania znaku na konstrukcji wsporczej.

5.2.2. Wykonanie fundamentów dla konstrukcji

Sposób wykonania wykopu pod fundament znaku pionowego powinien być dostosowany do głębokości wykopu, rodzaju gruntu.

Wykopy powinny być wykonane w takim okresie, aby po ich zakończeniu można było przystąpić natychmiast do wykonania fundamentów.

Górna część fundamentu powinna się pokrywać z powierzchnią pobocza lub była nad nią wyniesiona nie wyżej niż 3 cm. Wymiary fundamentów znaków ok. 40x90 cm.

5.2.3. Ustawianie znaków

Konstrukcje wsporcze znaków oraz umieszczenie na nich tarczy powinno być zgodne z „Instrukcją o znakach drogowych pionowych”, Załącznik do MP m 16 z dnia 9 marca 1994r.

6. KONTROLA ROBOT

6.1. Ogólne zasady kontroli robót

Ogólne zasady kontroli podano w ST „Wymagania ogólne”.

6.2. Kontrola w czasie wykonywania oznakowania pionowego

W czasie prowadzonych robót należy skontrolować:

a) zgodność wykonania znaków pionowych z Dokumentacją Projektową (lokalizacja, wymiary, wysokość

zamocowania),

b) zachowanie dopuszczalnych odchyłek ustawienia:

- odchyłka od pionu, nie więcej niż: $\pm 1\%$,

- odchyłka w wysokości umieszczenia znaku, nie więcej niż: ± 2 cm,

- odchyłka w odległości ustawienia znaku od krawędzi jezdni utwardzonego pobocza, nie więcej niż: ± 5 cm, przy zachowaniu minimalnej odległości umieszczenia znaku zgodnie z Instrukcją o znakach drogowych pionowych.

c) poprawność wykonania fundamentów pod słupki,

d) poprawność ustawienia słupków.

7. OBMIAR ROBOT

Jednostką obmiarową robót związanych z oznakowaniem pionowym jest 1 szt. ustawionego znaku średniego. Ogólne zasady obmiaru podano w ST „Wymagania ogólne”

8. ODBIÓR ROBÓT

Odbioru dokonuje Nadzór po sprawdzeniu prawidłowości wykonania robót na podstawie sporządzonych w czasie robót protokołów z przeprowadzonych kontroli. Ogólne zasady odbioru podano w ST „Wymagania ogólne”.

9. PODSTAWA PŁATNOŚCI

Cena jednostki obmiarowej oznakowania pionowego obejmuje:

- prace pomiarowe i roboty przygotowawcze
- wykonanie fundamentów betonowych
- dostarczenie i ustawianie i zastabilizowanie konstrukcji wsporczych (słupków)
- zamocowanie tarcz znaków drogowych

10. PRZEPISY ZWIĄZANE

10.1. NORMY

- | | | |
|-----|------------|---|
| 1. | PN-B-06250 | Beton zwykły |
| 2. | PN-B-06251 | Roboty betonowe i żelbetowe. Wymagania techniczne |
| 3. | PN-B-06712 | Kruszywa mineralne do betonu zwykłego |
| 4. | PN-B-19701 | Cement. Cement powszechnego użytku. Skład, wymagania i ocena zgodności |
| 5. | PN-B-23010 | Domieszki do betonu. Klasyfikacja i określenia |
| 6. | PN-B-32250 | Materiały budowlane. Woda do betonów i zapraw |
| 7. | PN-E-06314 | Elektryczne oprawy oświetlenia zewnętrznego |
| 8. | PN-H-04651 | Ochrona przed korozją. Klasyfikacja i określenie agresywności korozyjnej środowiska |
| 9. | PN-H-74219 | Rury stalowe bez szwu walcowane na gorąco ogólnego zastosowania |
| 10. | PN-H-74220 | Rury stalowe bez szwu ciągnione i walcowane na zimno ogólnego przeznaczenia |
| 11. | PN-H-82200 | Cynk |
| 12. | PN-H-84018 | Stal niskostopowa o podwyższonej wytrzymałości. Gatunki |
| 13. | PN-H-84019 | Stal niestopowa do utwardzania powierzchniowego i ulepszania cieplnego. Gatunki |
| 14. | PN-H-84020 | Stal niestopowa konstrukcyjna ogólnego przeznaczenia. |

- | | | Gatunki |
|-----|---------------|---|
| 15. | PN-H-84023-07 | Stal określonego zastosowania. Stal na rury. Gatunki |
| 16. | PN-H-84030-02 | Stal stopowa konstrukcyjna. Stal do nawęglania. Gatunki |
| 17. | PN-H-93010 | Stal. Kształtowniki walcowane na gorąco |
| 18. | PN-H-93401 | Stal walcowana. Kątowniki równoramienne |
| 19. | PN-M-06515 | Dźwignice. Ogólne zasady projektowania stalowych ustrojów nośnych |
| 20. | PN-M-69011 | Spawalnictwo. Złącza spawane w konstrukcjach spawanych. Podział i wymagania |
| 21. | PN-M-69420 | Spawalnictwo. Druty lite do spawania i napawania stali |
| 22. | PN-M-69430 | Spawalnictwo. Elektrody stalowe otulone do spawania i napawania. Ogólne wymagania i badania |
| 23. | PN-M-69775 | Spawalnictwo. Wadliwość złączy spawanych. Oznaczanie klasy wadliwości na podstawie oględzin zewnętrznych |
| 24. | PN-S-02205 | Drogi samochodowe. Roboty ziemne. Wymagania i badania |
| 25. | BN-89/1076-02 | Ochrona przed korozją. Powłoki metalizacyjne cynkowe i aluminiowe na konstrukcjach stalowych i żeliwnych. Wymagania i badania |
| 26. | BN-82/4131-03 | Spawalnictwo. Pręty i elektrody ze stopów stali i żeliw z żeliw wysokochromowych do napawania |
| 27. | BN-88/6731-08 | Cement. Transport i przechowywanie. |

10.2. INNE DOKUMENTY

Rozporządzenie Ministra infrastruktury z dnia 3 lipca 2003 r. w sprawie szczegółowych warunków technicznych dla znaków i sygnałów drogowych oraz urządzeń bezpieczeństwa ruchu drogowego i warunków ich umieszczania na drogach.

D.07.01.02 OZNAKOWANIE POZIOME - CIENKOWARSTWOWE

1. WSTĘP

1.1. Przedmiot Specyfikacji Technicznej

Przedmiotem niniejszej ST są wymagania szczegółowe dotyczące wykonania i odbioru Robót związanych z oznakowaniem poziomym, które zostaną wykonane w ramach wykonania organizacji ruchu przy Przebudowie drogi gminnej – ul. Morcinka w Kaczycach.

1.2. Zakres stosowania ST

Specyfikacja Techniczna jest stosowana jako dokument przetargowy i kontraktowy przy zlecaniu i realizacji Robót wymienionych w punkcie 1.1.

1.3. Zakres Robót objętych ST

Ustalenia zawarte w niniejszej ST dotyczą zasad wykonywania Robót związanych z wykonaniem oznakowania poziomego,

1.4. Określenia podstawowe

- 1.4.1. Oznakowanie poziome** – znaki drogowe poziome, umieszczone na nawierzchni w postaci linii ciągłych lub przerywanych, pojedynczych lub podwójnych, strzałek, napisów, symboli oraz innych linii związanych z oznaczeniem określonych miejsc na tej nawierzchni.
- 1.4.2. Znaki podłużne** – linie równoległe do osi jezdni lub odchylone od niej pod niewielkim kątem, występujące jako linie segregacyjne lub krawędziowe, przerywane lub ciągłe.
- 1.4.3. Strzałki** – znaki poziome na nawierzchni, występujące jako strzałki kierunkowe służące do wskazania dozwolonego kierunku jazdy oraz strzałki naprowadzające, które uprzedzają o konieczności opuszczenia pasa, na którym się znajdują.
- 1.4.4. Znaki poprzeczne** – znaki wyznaczające miejsca przeznaczone do ruchu pieszych i rowerzystów w poprzek jezdni oraz miejsca zatrzymania pojazdów.
- 1.4.5. Znaki uzupełniające** – znaki w postaci symboli, napisów, linii przystankowych oraz inne określające szczególne miejsca na nawierzchni.
- 1.4.6. Materiały do poziomego znakowania dróg** – farby, masy, punktowe elementy odblaskowe, które mogą zostać naniesione albo wbudowane przez malowanie, natryskiwanie, itp. na nawierzchnie drogowe, stosowane w temperaturze otoczenia.
- 1.4.7. Oznakowanie cienkowarstwowe** - oznakowanie na jezdni o grubości od 0,4 mm do 0,8 mm.

1.5. Ogólne wymagania dotyczące Robót

Ogólne wymagania dotyczące Robót podano w ST D-M.00.00.00. "Wymagania ogólne" pkt. 1.5.

2. MATERIAŁY

Ogólne wymagania dotyczące materiałów, ich pozyskiwania i składowania podano w ST D-M.00.00.00. "Wymagania ogólne" pkt. 2.

Wykonawca ponosi pełną odpowiedzialność za spełnienie wymagań ilościowych i jakościowych zastosowanych materiałów. Wykonawca zapewni, że składowane materiały będą zabezpieczone przed zanieczyszczeniem, zachowają swoją jakość i właściwość do robót i będą dostępne dla Zamawiającego.

Każdy materiał używany przez Wykonawcę do poziomego znakowania dróg musi posiadać Aprobatację Techniczną Instytutu Badawczego Dróg i Mostów.

Nie dopuszcza się stosowania materiałów zawierających rozpuszczalnik aromatyczny (jak np. toluen, ksylen) w ilości większej niż 10%. Nie dopuszcza się stosowania materiałów zawierających benzen i rozpuszczalniki chlorowane.

2.1. Dokument dopuszczający do stosowania materiałów

Materiały stosowane przez Wykonawcę do poziomego oznakowania dróg powinny spełniać warunki postawione w rozporządzeniu Ministra Infrastruktury.

Producenci powinni oznakować wyroby znakiem budowlanym B, zgodnie z rozporządzeniem Ministra Infrastruktury, co oznacza wystawienie deklaracji zgodności z aprobatą techniczną (np. dla farb oraz mas chemoutwardzalnych i termoplastycznych) lub znakiem CE, zgodnie z rozporządzeniem Ministra Infrastruktury, co oznacza wystawienie deklaracji zgodności z normą zharmonizowaną (np. dla kulek szklanych i punktowych elementów odblaskowych). Aprobatacy techniczne wystawione przed czasem wejścia w życie rozporządzenia nie mogą być zmieniane lecz zachowują ważność przez okres, na jaki zostały wydane. W tym przypadku do oznakowania wyrobu znakiem budowlanym B wystarcza deklaracja zgodności z aprobatą techniczną.

Wykonawca powinien przeprowadzić dodatkowe badania tych materiałów, które budzą wątpliwości jego lub Inspektora, co do jakości, w celu stwierdzenia czy odpowiadają one wymaganiom określonym w aprobacie technicznej. Badania te Wykonawca zleci IBDiM lub akredytowanemu laboratorium drogowemu. Badania powinny być wykonane zgodnie z PN-EN 1871:2003 lub Warunkami Technicznymi POD-97 lub POD-2006 po ich wydaniu.

2.2. Farby, masy.

Do znakowania poziomego należy stosować białą farbę rozpuszczalnikową nakładaną na mokro np. chlorokauczukową. Do rozcieńczania farby wolno używać tylko rozpuszczalnika wskazanego przez producenta farby i wymienionego w świadectwie dopuszczenia do stosowania w budownictwie drogowym i mostowym wydanym dla farby. Przy myciu sprzętu do znakowania mogą być użyte inne rozpuszczalniki.

2.3. Kulki szklane

Do znakowania poziomego jako materiał odblaskowy należy stosować mikrokulki szklane.

Materiał odblaskowy - odbłask farby uzyskuje się przez posypanie jej powierzchni, bezpośrednio po naniesieniu, mikrokulkami szklanymi. Mikrokulki szklane powinny charakteryzować się uziarnieniem 100-600 mikrometrów lub 125-630 mikrometrów. Mikrokulki powinny być powierzchniowo ulepszone w celu wyeliminowania trudności przy ich rozsypaniu.

Mikrokulki muszą charakteryzować się następującymi cechami:

- współczynnik załamania światła - ponad 1,50,
- odpornością na wodę i chlorek sodowy,
- zawartością kulek z defektami mniejszą od 20 %.

2.5. Przechowywanie i składowanie materiałów

Materiały do znakowania nawierzchni powinny zachować stałość swoich właściwości chemicznych i fizycznych przez okres co najmniej 6 miesięcy składowania w warunkach określonych przez producenta. Materiały należy przechowywać w magazynach odpowiadających zaleceniom producenta, zwłaszcza powinny być zabezpieczone przed napromieniowaniem słonecznym, opadami i przechowywane w temperaturze od 0° do 25°C.

Materiały do poziomego znakowania dróg powinny być przechowywane w oryginalnych opakowaniach producenta. Opakowania powinny być zgodne z PN85/O-79252 a ponadto na każdym opakowaniu powinien być umieszczony trwały napis zawierający:

- nazwę producenta i materiału,
- masę brutto i netto,
- numer partii i data produkcji,
- informacje o szkodliwości i klasie zagrożenia pożarowego,
- ewentualne wskazówki dla użytkowników.

3. SPRZĘT

Ogólne wymagania dotyczące sprzętu podano w ST D-M.00.00.00. "Wymagania ogólne" pkt. 3.

Wykonawca przystępujący do wykonania oznakowania poziomego, w zależności od zakresu robót, powinien wykazać się możliwością korzystania z następującego sprzętu, zaakceptowanego przez Zamawiającego:

- szczotek mechanicznych (zaleca się stosowanie szczotek wyposażonych w urządzenia odpylające) oraz szczotek ręcznych,
- sprężarek,
- malowarek: ręcznych, samobieżnych,
- maszyny do usuwania istniejącego oznakowania poziomego.
- sprzętu do badań, określonego w ST.

Wykonawca powinien zapewnić odpowiednią jakość, ilość i wydajność malowarek lub układarek proporcjonalną do wielkości i czasu wykonania całego zakresu robót. Znakowanie podłużne musi być wykonywane wyłącznie sprzętem mechanicznym. Znakowanie poprzeczne i uzupełniające może być wykonywane ręcznie przy użyciu szablonów.

Do oczyszczenia znakowanej powierzchni można użyć szczotek mechanicznych.

3.1. Sprzęt towarzyszący

Wykonawca musi dysponować pojazdami do rozstawiania pacholek.

3.2. Do likwidacji oznakowania poziomego można stosować następujący sprzęt:

- szczotki mechaniczne (zaleca się stosowanie szczotek wyposażonych w urządzenia odpylające) oraz szczotki ręczne,

- śrutownice,
- maszyny do piaskowania, metody hydrodynamicznej lub chemicznej.

4. TRANSPORT

Ogólne wymagania dotyczące transportu podano w ST D-M.00.00.00. "Wymagania ogólne" pkt. 4.

4.1. Przewóz materiałów do poziomego znakowania dróg

Wykonawca jest zobowiązany do stosowania jedynie takich środków transportu, które nie wpłyną niekorzystnie na jakość wykonywanych robót.

Materiały do poziomego znakowania dróg należy przewozić w pojemnikach zapewniających szczelność, bezpieczny transport i zachowanie wymaganych właściwości materiałów. Materiały do znakowania poziomego należy przewozić krytymi środkami transportowymi, chroniąc opakowania przed uszkodzeniem mechanicznym zgodnie z prawem przewozowym.

5. WYKONANIE ROBÓT

Ogólne zasady wykonywania Robót podano w ST D-M.00.00.00. "Wymagania ogólne" pkt.5.

5.1. Warunki atmosferyczne

W czasie wykonywania oznakowania temperatura nawierzchni i powietrza powinna wynosić co najmniej 5°C, a wilgotność względna powietrza powinna być zgodna z zaleceniami producenta lub wynosić co najwyżej 85%.

5.2. Usunięcie istniejącego oznakowania

W przypadku konieczności usunięcia istniejącego oznakowania poziomego, czynność tę należy wykonać jak najmniej uszkadzając nawierzchnię.

Zaleca się wykonywać usuwanie oznakowania:

- cienkowiarskiego metodą: wodą pod wysokim ciśnieniem (waterblasting), piaskowania, śrutowania, trawienia, wypalania lub metodami chemicznymi,

Środki zastosowane do usunięcia oznakowania nie mogą wpływać ujemnie na przyczepność nowego oznakowania do podłoża, na jego szorstkość, trwałość oraz na właściwości podłoża.

Materiały pozostałe po usunięciu oznakowania należy usunąć z drogi tak, aby nie zanieczyszczały środowiska. Usunięcie oznakowania na czas robót drogowych może być wykonane przez zamalowanie nietrwałą farbą barwy czarnej.

5.3. Przygotowanie podłoża do wykonania znakowania

Przed wykonaniem znakowania poziomego należy oczyścić powierzchnię nawierzchni malowanej z pyłu, kurzu, smarów, olejów i innych zanieczyszczeń, przy użyciu sprzętu wymienionego w ST i zaakceptowanego przez Inspektora Nadzoru. Powierzchnia nawierzchni przygotowana do wykonania oznakowania poziomego musi być czysta i sucha.

5.4. Jednorodność nawierzchni znakowanej

Poprawność wykonania znakowania wymaga jednorodności nawierzchni znakowanej. Nierównomierności i albo miejsca łatania nawierzchni, które nie wyróżniają się od starej nawierzchni i nie mają większego rozmiaru niż 15% powierzchni znakowanej, uznaje się za powierzchnie jednorodne.

5.5. Przedznakowanie

W celu dokładnego wykonania poziomego oznakowania drogi, można wykonać przedznakowanie zgodnie z Załącznikiem Nr 2 do rozporządzenia Ministra Infrastruktury z dnia 3 lipca 2003 w sprawie szczegółowych warunków technicznych dla znaków i sygnałów drogowych oraz urządzeń bezpieczeństwa ruchu drogowego i warunków ich umieszczania na drogach (DzU. Nr 220 z dnia 23 grudnia 2003, poz. 218) – „Szczegółowe warunki techniczne dla znaków drogowych poziomych i warunki ich umieszczania na drogach”.

Do wykonania przedznakowania można stosować nietrwałą farbę, np. farbę silnie rozcieńczoną rozpuszczalnikiem. Zaleca się wykonywanie przedznakowania w postaci cienkich linii lub kropek. Początek i koniec znakowania należy zaznaczyć małą kreską poprzeczną.

W przypadku odnawiania znakowania drogi, gdy stare znakowanie jest wystarczająco czytelne można przedznakowania nie wykonywać.

6. KONTROLA JAKOŚCI ROBÓT

Ogólne zasady kontroli jakości Robót podano w ST D-M.00.00.00. "Wymagania ogólne" pkt. 6.

6.1. Kontrola jakości materiałów.

Farby, masy i materiały do posypywania powinny posiadać ważną Aprobata Techniczną wydaną przez IBDiM. Kontrola farb i mikrokulek szklanych powinna dotyczyć cech wymienionych w pkt. 2 jednorazowo dla każdej dostawy.

6.2. Badanie przygotowania podłoża i przedznakowania.

Powierzchnia jezdni przed wykonaniem znakowania poziomego musi być całkowicie czysta i sucha. Przedznakowanie powinno być wykonane zgodnie z wymaganiami punktu 5.1.

6.3. Badania wykonania oznakowania poziomego.

6.3.1. Wymagania wobec oznakowania poziomego.

6.3.1.1. Zasady.

Wymagania sprecyzowano przede wszystkim w celu określenia właściwości oznakowania dróg w czasie ich użytkowania. Wymagania określa się kilkoma parametrami reprezentującymi różne aspekty właściwości oznakowania dróg według PN-EN 1436:2000 i PN-EN 1436:2000/A1:2005.

Badania wstępne, dla których określono pierwsze wymaganie, są wykonywane w celu kontroli przed odbiorem. Powinny być wykonane w terminie od 14 do 30 dnia po wykonaniu. Kolejne badania kontrolne należy wykonywać po okresie, od 3 do 6 miesięcy po wykonaniu i przed upływem 1 roku, oraz po 2, 3 i 4 latach dla materiałów o trwałości dłuższej niż 1 rok.

Barwa żółta dotyczy tylko oznakowań tymczasowych, które także powinny być kontrolowane. Inne barwy oznakowań niż biała i żółta należy stosować zgodnie z zaleceniami zawartymi w załączniku nr 2 do rozporządzenia.

6.3.1.2. Widzialność w dzień.

Widzialność oznakowania w dzień jest określona współczynnikiem luminancji b i barwą oznakowania wyrażoną współrzędnymi chromatyczności. Wartość współczynnika b powinna wynosić dla oznakowania nowego w terminie od 14 do 30 dnia po wykonaniu, barwy:

- białej, na nawierzchni asfaltowej, co najmniej 0,40, klasa B3,
- białej, na nawierzchni betonowej, co najmniej 0,50, klasa B4,
- żółtej, co najmniej 0,30, klasa B2.

Wartość współczynnika b powinna wynosić po 30 dniu od wykonania dla całego okresu użytkowania oznakowania, barwy:

- białej, na nawierzchni asfaltowej, co najmniej 0,30, klasa B2,
- białej, na nawierzchni betonowej, co najmniej 0,40, klasa B3,
- żółtej, co najmniej 0,20 klasa B1.

Barwa oznakowania powinna być określona wg PN-EN 1436:2000 przez współrzędne chromatyczności x i y , które dla suchego oznakowania powinny leżeć w obszarze zdefiniowanym przez cztery punkty narożne.

Współrzędne chromatyczności x, y dla stałego oznakowania poziomego dróg – dla koloru białego

	Współrzędne punktów narożnych			
	1	2	3	4
x	0,355	0,305	0,285	0,335
y	0,355	0,305	0,325	0,375

Pomiar współczynnika luminancji b może być zastąpiony pomiarem współczynnika luminancji w świetle rozproszonym Q_d , wg PN-EN 1436:2000 lub wg POD-97 i POD-2006 (po wydaniu).

Do określenia odbicia światła dziennego lub odbicia oświetlenia drogi od oznakowania stosuje się współczynnik luminancji w świetle rozproszonym Q_d . Wartość współczynnika Q_d dla oznakowania nowego w ciągu 14 - 30 dni po wykonaniu powinna wynosić dla oznakowania świeżego, barwy:

- białej, co najmniej 130 mcd m⁻² lx⁻¹ (nawierzchnie asfaltowe), klasa Q3,
- białej, co najmniej 160 mcd m⁻² lx⁻¹ (nawierzchnie betonowe), klasa Q4,
- żółtej, co najmniej 100 mcd m⁻² lx⁻¹), klasa Q2.

Wartość współczynnika Q_d powinna wynosić dla oznakowania eksploatowanego po 30 dniu od wykonania, w ciągu całego okresu użytkowania, barwy:

- białej, co najmniej 100 mcd m⁻² lx⁻¹(nawierzchnie asfaltowe), klasa Q2,
- białej, co najmniej 130 mcd m⁻² lx⁻¹(nawierzchnie betonowe), klasa Q3,

- żółtej, co najmniej 80 mcd m-2 lx-1, klasa Q1.

6.3.1.3. Widzialność w nocy.

Za miarę widzialności w nocy przyjęto powierzchniowy współczynnik odbłasku RL, określany według PN-EN 1436:2000 z uwzględnieniem podziału na klasy PN-EN 1436:2000/A1:2005.

Wartość współczynnika RL powinna wynosić dla oznakowania nowego (w stanie suchym) w ciągu 14 - 30 dni po wykonaniu, barwy:

- białej, na autostradach, drogach ekspresowych oraz na drogach o prędkości ³ 100 km/h lub o natężeniu ruchu > 2 500 pojazdów rzeczywistych na dobę na pas, co najmniej 250 mcd m-2 lx-1, klasa R4/5,

- białej, na pozostałych drogach, co najmniej 200 mcd m-2 lx-1, klasa R4,

- żółtej tymczasowej, co najmniej 150 mcd m-2 lx-1, klasa R3,

od 380 do 410.

Wartość współczynnika RL powinna wynosić dla oznakowania eksploatowanego w ciągu od 2 do 6 miesięcy po wykonaniu, barwy:

- białej, na autostradach, drogach ekspresowych oraz na drogach o prędkości 100 km/h lub o natężeniu ruchu > 2 500 pojazdów rzeczywistych na dobę na pas, co najmniej 200 mcd m-2 lx-1, klasa R4,

- białej, na pozostałych drogach, co najmniej 150 mcd m-2 lx-1, klasa R3

- żółtej tymczasowej, co najmniej 100 mcd m-2 lx-1, klasa R2.

Wartość współczynnika RL powinna wynosić dla oznakowania eksploatowanego od 7 miesięcy po wykonaniu, barwy:

- białej, na autostradach, drogach ekspresowych oraz na drogach o prędkości 100 km/h lub o natężeniu ruchu > 2 500 pojazdów rzeczywistych na dobę na pas, co najmniej 150 mcd m-2 lx-1, klasa R3,

- białej, na pozostałych drogach, co najmniej 100 mcd m-2 lx-1, klasa R2,

- żółtej tymczasowej, co najmniej 100 mcd m-2 lx-1, klasa R2.

Na nawierzchniach o grubej makroteksturze, takich jak: powierzchniowe utrwalanie oraz na nawierzchniach niejednorodnych można wyjątkowo dopuścić wartość współczynnika odbłasku RL = 70 mcd m-2 lx-1, klasa R1 dla oznakowania cienkowarstwowego eksploatowanego od 6 miesięcy po wykonaniu.

Na nawierzchniach nowych lub odnowionych z warstwą ścieralną z SMA zaleca się stosować materiały grubowarstwowe.

W szczególnie uzasadnionych przypadkach możliwe jest ustalenie w ST wyższych klas wymagań wg PN-EN 1436:2000/A1:2005.

Wartość współczynnika RL powinna wynosić dla oznakowania profilowanego, nowego (w stanie wilgotnym) i eksploatowanego w okresie gwarancji wg PN-EN 1436:2000 zmierzona od 14 do 30 dni po wykonaniu, barwy:

- białej, co najmniej 50 mcd m-2 lx-1, klasa RW3,
- w okresie eksploatacji co najmniej 35 mcd m-2 lx-1, klasa RW2.

Powyższe wymaganie dotyczy jedynie oznakowań profilowanych, takich jak oznakowanie strukturalne wykonywane masami termoplastycznymi, masami chemoutwardzalnymi i taśmami w postaci np. poprzecznych wygarbnień (baretek), drop-online itp.

Wykonywanie pomiarów na oznakowaniu ciągłym z naniesionymi wygrabieniami może być wykonywane tylko metoda dynamiczną. Pomiar aparatami ręcznymi jest albo niemożliwy albo obciążony dużym błędem.

Wykonywanie pomiarów odblaskowości na pozostałych typach oznakowania strukturalnego, z uwagi na jego niecałkowite i niejednorodne pokrycie powierzchni oznakowania, jest obciążone większym błędem niż na oznakowaniach pełnych. Dlatego podczas odbioru czy kontroli, należy przyjąć jako dopuszczalne wartości współczynnika odblasku o 20 % niższe od przyjętych w ST.

6.3.1.4. Szorstkość oznakowania.

Miarą szorstkości oznakowania jest wartość wskaźnika szorstkości SRT (Skid Resistance Tester) mierzona wahadłem angielskim, wg PN-EN 1436:2000 lub POD-97 i POD-2006 (po wydaniu). Wartość SRT symuluje warunki, w których pojazd wyposażony w typowe opony hamuje z blokadą kół przy prędkości 50 km/h na mokrej nawierzchni.

Wymaga się, aby wartość wskaźnika szorstkości SRT wynosiła na oznakowaniu:

- w ciągu całego okresu użytkowania, co najmniej **45** jednostek SRT (klasa S1).

Dopuszcza się podwyższenie w ST wymagania szorstkości do 50 – 60 jednostek SRT (klasy S2 – S3), w uzasadnionych przypadkach. Uzyskanie większej szorstkości oznakowania, wiąże się z zastosowaniem kruszywa przeciwpoślizgowego samego lub w mieszaniu z kulkami szklanymi wg PN-EN 1423:2001. Należy przy tym wziąć pod uwagę jednoczesne obniżenie wartości współczynnika luminancji i współczynnika odblasku. Szorstkość oznakowania, na którym nie zastosowano kruszywa przeciwpoślizgowego, zazwyczaj wzrasta w okresie eksploatacji oznakowania, dlatego nie należy wymagać wyższej jego wartości na starcie, a niższej w okresie gwarancji.

Wykonywanie pomiarów wskaźnika szorstkości SRT dotyczy oznakowań jednolitych, płaskich, wykonanych farbami, masami termoplastycznymi, masami chemoutwardzalnymi i taśmami. Pomiar na oznakowaniu strukturalnym jest, jeśli możliwy, to nie miarodajny. W przypadku oznakowania z wygarbieniami i punktowymi elementami odblaskowymi pomiar nie jest możliwy.

6.3.1.5. Trwałość oznakowania.

Trwałość oznakowania cienkowarstwowego oceniana jako stopień zużycia w 10-stopniowej skali LCPC określonej w POD-97 lub POD-2006 (po wydaniu) powinna wynosić po 12-miesięcznym okresie eksploatacji oznakowania: co najmniej 6. Taka metoda oceny znajduje szczególnie zastosowanie do oceny przydatności materiałów do poziomego oznakowania dróg.

W stosunku do materiałów grubowarstwowych i taśm ocena ta jest stosowana dopiero po 2, 3, 4, 5 i 6 latach, gdy w oznakowaniu pojawiają się przetarcia do nawierzchni. Do oceny materiałów strukturalnych, o nieciągłym pokryciu nawierzchni metody tej nie stosuje się.

W celach kontrolnych trwałość jest oceniana pośrednio przez sprawdzenie spełniania wymagań widoczności w dzień, w nocy i szorstkości.

6.3.1.6. Czas schnięcia oznakowania (względnie czas do przejezdności oznakowania).

Za czas schnięcia oznakowania przyjmuje się czas upływający między wykonaniem oznakowania a jego oddaniem do ruchu. Czas schnięcia oznakowania nie powinien przekraczać czasu gwarantowanego przez producenta, z tym że nie może przekraczać 2 godzin w przypadku wymalowań nocnych i 1 godziny w przypadku wymalowań dziennych. Metoda oznaczenia czasu schnięcia znajduje się w POD-97 lub POD-2006 (po wydaniu).

6.3.1.7. Grubość oznakowania.

Grubość oznakowania, tj. podwyższenie ponad górną powierzchnię nawierzchni, powinna wynosić dla:

a) oznakowania cienkowarstwowego (grubość na mokro bez kulek szklanych), co najwyżej 0,89 mm,

Wymagania te nie obowiązują, jeśli nawierzchnia pod znakowaniem jest wyfrezowana.

Kontrola grubości oznakowania jest istotna w przypadku, gdy Wykonawca nie udziela gwarancji lub gdy nie są wykonywane pomiary kontrolne za pomocą aparatury lub poprzez ocenę wizualną.

6.3.2. Badania wykonania znakowania poziomego z materiału cienkowarstwowego.

Wykonawca wykonując znakowanie poziome z materiału cienkowarstwowego przeprowadza przed rozpoczęciem każdej pracy oraz w czasie jej wykonywania, co najmniej raz dziennie, lub zgodnie z ustaleniem ST, następujące badania:

a) przed rozpoczęciem pracy:

- sprawdzenie oznakowania opakowań,
- wizualną ocenę stanu materiału, w zakresie jego jednorodności i widocznych wad,
- pomiar wilgotności względnej powietrza,
- pomiar temperatury powietrza i nawierzchni,
- badanie lepkości farby, wg POD-97 lub POD-2006 (po wydaniu),

b) w czasie wykonywania pracy:

- pomiar grubości warstwy oznakowania,
- pomiar czasu schnięcia, wg POD-97 lub POD-2006 (po wydaniu),
- wizualną ocenę równomierności rozłożenia kulek szklanych podczas objazdu w nocy,
- pomiar poziomych wymiarów oznakowania, na zgodność z dokumentacją projektową i załącznikiem nr 2 do rozporządzenia Ministra Infrastruktury,
- wizualną ocenę równomierności skropienia (rozłożenia materiału) na całej szerokości linii,
- oznaczenia czasu przejezdności, wg POD-97 lub POD-2006 (po wydaniu).

Protokół z przeprowadzonych badań wraz z jedną próbką, jednoznacznie oznakowaną, na blasze (300 x 250 x 1,5 mm) Wykonawca powinien przechować do czasu upływu okresu gwarancji.

Do odbioru i w przypadku wątpliwości dotyczących wykonania oznakowania poziomego, Inspektor Nadzoru może zlecić wykonanie badań:

- widzialności w nocy,
- widzialności w dzień,
- szorstkości,

odpowiadających wymaganiom podanym w punkcie 6.3.1 i wykonanych według metod określonych w Warunkach technicznych POD-97 lub POD-2006(po wydaniu). Jeżeli wyniki tych badań wykażą wadliwość wykonanego oznakowania to koszt badań ponosi Wykonawca, w przypadku przeciwnym - Zamawiający. Badania powinien zlecać Zamawiający do niezależnego laboratorium badawczego, co gwarantuje większą wiarygodność wyników. W przypadku konieczności wykonywania pomiarów na otwartych do ruchu odcinkach dróg o dopuszczalnej prędkości 100 km/h należy ograniczyć je do linii krawędziowych zewnętrznych w przypadku wykonywania pomiarów aparatami ręcznymi, ze względu na bezpieczeństwo wykonujących pomiary.

Pomiary współczynnika odbłasku na liniach segregacyjnych i krawędziowych wewnętrznych, na otwartych do ruchu odcinkach dróg o dopuszczalnej prędkości 100 km/h, a także na liniach podłużnych oznakowań z wygarbieniami, należy wykonywać przy użyciu mobilnego reflektometru zainstalowanego na samochodzie i wykonującego pomiary w ruchu. W przypadku wykonywania pomiarów współczynnika odbłaskowości i współczynników luminancji aparatami ręcznymi częstotliwość pomiarów należy dostosować do długości badanego odcinka. W każdym z mierzonych punktów należy wykonać po 5 odczytów współczynnika odbłasku i po 3 odczyty współczynników luminancji w odległości jeden od drugiego minimum 1 m.

6.3.3 Tolerancje wymiarów oznakowania

6.3.3.1. Tolerancje nowo wykonanego oznakowania

Tolerancje nowo wykonanego oznakowania poziomego, zgodnego z dokumentacją projektową i załącznikiem nr 2 do rozporządzenia Ministra Infrastruktury z 3.07.2003 r., powinny odpowiadać następującym warunkom:

- szerokość linii może różnić się od wymaganej o ± 5 mm,
- długość linii może być mniejsza od wymaganej co najwyżej o 50 mm lub większa co najwyżej o 150 mm,
- dla linii przerywanych, długość cyklu składającego się z linii i przerwy nie może odbiegać od średniej liczonej z 10 kolejnych cykli o więcej niż ± 50 mm długości wymaganej,
- dla strzałek, liter i cyfr rozstaw punktów narożnikowych nie może mieć większej odchyłki od wymaganego wzoru niż ± 50 mm dla wymiaru długości i ± 20 mm dla wymiaru szerokości.

Przy wykonywaniu nowego oznakowania poziomego, spowodowanego zmianami organizacji ruchu, należy dokładnie usunąć zbędne stare oznakowanie.

7. OBIAR ROBÓT

Ogólne zasady obiaru Robót podano w ST D-M.00.00.00. "Wymagania ogólne" pkt. 7.

Jednostką obmiarową dla wykonanego oznakowania poziomego jest 1m²

8. ODBIÓR ROBÓT

Ogólne zasady odbioru Robót podano w ST D-M.00.00.00. "Wymagania ogólne" pkt. 7.

Roboty uznaje się za wykonane zgodnie z wymaganiami Inspektora Nadzoru, Dokumentacją Projektową i ST, jeśli wszystkie badania i pomiary, z zachowaniem tolerancji wg pkt. 6, dały wyniki pozytywne.

8.1. Rodzaje odbiorów Robót

W zależności od ustaleń odpowiednich ST, Roboty podlegają następującym etapom odbioru:

- a) odbiorowi częściowemu,
- b) odbiorowi końcowemu.

8.2. Odbiór częściowy

Odbiór częściowy polega na ocenie ilości i jakości wykonanych Robót wynikających z organizacji ruchu przy pracach związanych z przebudową ulicy . Odbioru Robót dokonuje przedstawiciel Zamawiającego nadzorujący roboty

8.3. Odbiór końcowy Robót

Odbiór końcowy polega na finalnej ocenie rzeczywistego wykonania Robót wynikających z organizacji ruchu przy pracach związanych z przebudową ulicy objętych Zamówieniem w odniesieniu do ich ilości, jakości i wartości w oparciu o odbiory częściowe. Całkowite zakończenie Robót oraz gotowość do odbioru końcowego będzie stwierdzona przez Wykonawcę z bezzwłocznym powiadomieniem na piśmie o tym fakcie Zamawiającego.

9. PODSTAWA PŁATNOŚCI

Ogólne ustalenia dotyczące podstawy płatności podano w ST D-M.00.00.00. "Wymagania ogólne" pkt. 9.

9.1. Cena jednostkowa

W ramach ceny jednostkowej objęte są:

a).oznakowanie poziome wykonane przy użyciu farb np. chlorokauczkowych:

- zakup i dostarczenie materiałów,
- prace pomiarowe,
- oznakowanie robót,
- ewentualne oczyszczenie podłoża,
- przeznakowanie,
- wymieszanie farb lub mas,
- wyznaczenie i wykonanie oznakowania farbami lub masami wraz z posypaniem kulkami szklanymi,
- pomiary i badania,
- ochrona znaków przed zniszczeniem przez pojazdy
- odnowa i utrzymanie oznakowania w okresie gwarancyjnym

10. PRZEPISY ZWIĄZANE

1. Załącznik Nr 2 do rozporządzenia Ministra Infrastruktury z dnia 3 lipca 2003 w sprawie szczegółowych warunków technicznych dla znaków i sygnałów drogowych oraz urządzeń bezpieczeństwa ruchu drogowego i warunków ich umieszczania na drogach (Dz.U. Nr 220 z dnia 23 grudnia 2003, poz. 218) – „Szczegółowe warunki techniczne dla znaków drogowych poziomych i warunki ich umieszczania na drogach”
2. Rozporządzenie Ministra Infrastruktury z dnia 11 sierpnia 2004 r. w sprawie sposobów deklarowania zgodności wyrobów budowlanych oraz sposobu znakowania ich znakiem budowlanym (Dz. U. nr 198, poz. 2041)
3. Warunki Techniczne. Poziome znakowanie dróg. POD-97. Seria „I” - Informacje, Instrukcje. Zeszyt nr 55. IBDiM, Warszawa, 1997
4. Warunki techniczne. Zasady oceny stanu technicznego oznakowania poziomego na drogach publicznych. POD-2000. IBDiM Warszawa
5. Warunki Techniczne. Poziome znakowanie dróg. POD-2006. Seria „I” - Informacje, Instrukcje. IBDiM, Warszawa, w opracowaniu
6. Prawo przewozowe (Dz. U. nr 53 z 1984 r., poz. 272 z późniejszymi zmianami)
7. Rozporządzenie Ministra Infrastruktury z dnia 11 sierpnia 2004 r. w sprawie systemów oceny zgodności, wymagań jakie powinny spełniać notyfikowane jednostki uczestniczące w ocenie zgodności oraz sposobu oznaczania wyrobów budowlanych oznakowaniem CE (Dz. U. nr 195, poz. 2011)
8. Rozporządzenie Ministra Zdrowia z dnia 2 września 2003 r. w sprawie oznakowania opakowań substancji niebezpiecznych i preparatów niebezpiecznych (Dz. U. nr 73, poz.1679)
9. Umowa europejska dotycząca międzynarodowego przewozu towarów niebezpiecznych (RID/ADR)
10. Rozporządzenie Ministra Infrastruktury z dnia 8 listopada 2004 r. w sprawie aprobat technicznych oraz jednostek organizacyjnych uprawnionych do ich wydania (Dz.U. nr 249, poz. 2497)
1. Rozporządzenie Ministra Infrastruktury oraz Ministra Spraw Wewnętrznych i Administracji z dnia 31 lipca 2002 r. w sprawie znaków i sygnałów drogowych. Dz.U. Nr 170 z dnia 12 października 2002 r. poz. 1393.
2. Obowiązujące normy.

D.07.10.01. TYMCZASOWA ORGANIZACJA RUCHU

1. WSTĘP

1.1 Przedmiot Specyfikacji Technicznej Wykonania i Odbioru Robót Budowlanych

Przedmiotem niniejszej Specyfikacji Technicznej Wykonania i Odbioru Robót Budowlanych są wymagania dotyczące wykonania i odbioru Robót budowlanych w ramach realizacji zadania: Przebudowa drogi gminnej – ul. Morcinka w Kaczycach.

1.2 Zakres stosowania STWiORB

STWiORB jest stosowana jako Dokument Przetargowy i Kontraktowy przy zleceniu i realizacji Robót wymienionych w p.1.1.

1.3 Zakres robót objętych STWiORB

Roboty, których dotyczy STWiORB, obejmują wszystkie czynności umożliwiające i mające na celu wykonanie tymczasowej organizacji ruchu drogowego zgodnie z Dokumentacją Projektową.

Zakres rzeczowy obejmuje:

- wykonanie tymczasowej organizacji ruchu drogowego na czas budowy, zgodnie z Dokumentacją Projektową.

1.4 Określenia podstawowe

Określenia podane w niniejszej STWiORB są zgodne z obowiązującymi odpowiednimi normami oraz określeniami podanymi w STWiORB DM 00.00.00 „Wymagania ogólne”.

1.5 Ogólne wymagania dotyczące robót

Wykonawca robót jest odpowiedzialny za jakość ich wykonania oraz za zgodność z Dokumentacją Projektową, STWiORB i poleceniami Inżyniera.

Ogólne wymagania dotyczące robót podano w STWiORB DM 00.00.00 „Wymagania ogólne”.

Niezbędne dane istotne z punktu widzenia:

- organizacji robót budowlanych;
- zabezpieczenia interesu osób trzecich;
- ochrony środowiska;
- warunków bezpieczeństwa pracy;
- zaplecza dla potrzeb Wykonawcy;
- warunków organizacji ruchu;
- zabezpieczenia chodników i jezdni, podano w STWiORB DM 00.00.00 „Wymagania ogólne”.

2. MATERIAŁY

2.1 Ogólne wymagania dotyczące materiałów

Ogólne wymagania dotyczące materiałów podano w STWiORB DM 00.00.00 „Wymagania ogólne”.

2.2 Podstawowe wymagania dotyczące materiałów

Organizacja ruchu na czas budowy obejmuje:

- oznakowanie poziome,
- oznakowanie pionowe,

Elementy oznakowania robót prowadzonych w pasie drogowym muszą spełniać następujące warunki:

wielkość znaków: duże, słupki z rur stalowych ocynkowanych średnicy 70 mm, malowane farbą poliwinylową, modyfikowaną w kolorze jasnoszarym, słupki pod znaki należy wykonać w sposób zapobiegający przewróceniu, tarcze znaków z blachy stalowej ocynkowanej o profilu odpornym na odginanie ręką, mocowane do słupków w sposób wykluczający obrót tarczy wokół słupka, znaki drogowe z folią odblaskową typu 2, posiadającą aprobatę IBDiM.

3. SPRZĘT

3.1 Ogólne wymagania dotyczące sprzętu

Ogólne wymagania dotyczące sprzętu podano w STWiORB DM 00.00.00 „Wymagania ogólne”.

3.2 sprzęt do wykonania tymczasowej organizacji ruchu

Roboty będą wykonywane przy użyciu dowolnego sprzętu zaakceptowanego przez Inżyniera.

4. TRANSPORT

4.1 Ogólne wymagania dotyczące transportu

Ogólne wymagania dotyczące transportu podano w STWiORB DM 00.00.00 „Wymagania ogólne”.

4.2 Transport materiałów

Wykonawca może wykorzystać dowolne środki transportu, zaakceptowane przez Inżyniera.

5. WYKONANIE ROBÓT

5.1 Ogólne zasady wykonania Robót

Ogólne zasady wykonania Robót podano w STWiORB DM 00.00.00 „Wymagania Ogólne”.

Wykonawca przedstawi Inżynierowi do akceptacji Projekt Technologii i Organizacji Robót oraz Program Zapewnienia Jakości uwzględniający wszystkie warunki, w jakich będą wykonywane Roboty.

5.2 Zakres wykonywanych robót

Zakres robót ujęty jest w Projekcie organizacji ruchu na czas prowadzenia robót.

6. KONTROLA JAKOŚCI ROBÓT

6.1 Ogólne zasady kontroli jakości robót

Ogólne zasady kontroli jakości robót podano w STWiORB DM 00.00.00 „Wymagania ogólne”.

6.2 Kontrola jakości prac pomiarowych

Kontrola polega na wizualnym sprawdzeniu zakresu rzeczowego i zgodności wykonania Robót z Dokumentacją Projektową oraz wymiarowe sprawdzenie ustawienia oznakowania.

7. OBMIAŁ ROBÓT

7.1 Ogólne zasady obmiaru robót

Ogólne wymagania dotyczące obmiaru robót podano w STWiORB DM 00.00.00 „Wymagania ogólne”

7.2 Jednostka obmiarowa

Jednostką obmiaru jest komplet (kpl.) wykonanej i odebranej tymczasowej organizacji ruchu zgodnie z Dokumentacją Projektową.

8. ODBIÓR ROBÓT

8.1 Ogólne zasady odbioru robót

Ogólne wymagania dotyczące odbioru robót podano w STWiORB DM 00.00.00 „Wymagania ogólne”.

8.2 Sposób odbioru robót

Przewiduje się odbiór ustawionej i sprawnie działającej tymczasowej organizacji ruchu, kontrolę jej sprawności w trakcie prowadzonych robót oraz odbiór końcowy demontażu elementów organizacji ruchu.

W przypadku niezgodności, choć jednego elementu Robót z wymaganiami, Roboty uznaje się za niezgodne z Dokumentacją Projektową i Wykonawca zobowiązany jest do ich poprawy na własny koszt.

9. PODSTAWA PŁATNOŚCI

9.1 Ogólne ustalenia dotyczące podstawy płatności

Ogólne wymagania dotyczące podstawy płatności podano w STWiORB DM 00.00.00 „Wymagania ogólne”.

9.2 Cena jednostki obmiarowej

Płaci się za komplet (kpl.) całości wykonanej tymczasowej organizacji ruchu, zgodnie z określeniem podanym w p.7.

Cena jednostkowa jest ceną uśrednioną dla podanego sposobu wykonania i obejmuje:

- zapewnienie wszystkich niezbędnych czynników produkcji,
- zakup i dostarczenie na plac budowy wszystkich niezbędnych materiałów,

- zastosowanie materiałów pomocniczych koniecznych do prawidłowego wykonania robót lub wynikających z przyjętej technologii robót,
- wyznaczenie usytuowania oznakowania,
- ustawienie i montaż elementów tymczasowej organizacji ruchu,
- demontaż elementów tymczasowej organizacji ruchu
- wykonanie tymczasowej sygnalizacji świetlnej oraz jej przekładanie (montaż i demontaż),
- oczyszczenie terenu Robót,
- wykonanie wszystkich niezbędnych pomiarów, prób i sprawdzeń,
- oznakowanie miejsca Robót i jego utrzymanie.
- odnowa i utrzymanie oznakowania tymczasowego

10. PRZEPISY ZWIĄZANE

10.1 Normy

Nie występują.

10.2 Inne dokumenty

Instrukcja Oznakowania Robót Prowadzonych w Pasie Drogowym.

Wytyczne Projektowania Dróg. G.D.D.K i A.

Wytyczne Projektowania Ulic. G.D.D.K i A.

D-08.01.01b KRAWĘŻNIKI BETONOWE

1. WSTĘP

1.1. Przedmiot ST

Przedmiotem niniejszej Specyfikacji Technicznej są wymagania dotyczące wykonania i odbioru zabudowy krawężników najazdowych stanowiących element robót związanych z Przebudową drogi gminnej – ul. Morcinka w Kaczycach.

1.2. Zakres stosowania ST

Specyfikacja Techniczna jest stosowana jako dokument kontraktowy przy zlecaniu i realizacji robót wymienionych w punkcie 1.1.

1.3. Zakres robót objętych ST

Roboty, których dotyczy specyfikacja obejmują wszystkie czynności umożliwiające i mające na celu wykonanie, kontrolę i odbiór krawężników, oporników i obrzeży betonowych na ławie żwirowej

- krawężnik prostokątny, ścięty 15x30x100 cm - na odcinkach prostych;
- krawężnik prostokątny, ścięty 15x30x50 cm - na łukach ,
- krawężnik prostokątny, ścięty skośny lewy i prawy 15x30/22x100 cm - przy obniżeniach
- krawężnik prostokątny, ścięty najazdowy 15x22x100 cm - przy zjazdach indywidualnych

1.4. Określenia podstawowe

1.4.1. Krawężniki - belki rozgraniczające krawędź nawierzchni bitumicznej od opaski gruntowej

1.4.2. Ława - warstwa nośna służąca do umocnienia krawężnika oraz przenosząca obciążenie krawężnika na grunt.

1.4.3. Podsypka - warstwa wyrównawcza ułożona bezpośrednio na podłożu lub ławie.

1.4.4. Obramowanie chodników - umocnienie bocznych krawędzi chodnika wykonane z obrzeży betonowych lub innych materiałów

1.5. Ogólne wymagania dotyczące robót

Wykonawca robót jest odpowiedzialny za jakość wykonanych robót oraz za ich zgodność z Dokumentacją Projektową, ST i poleceniami Nadzoru. Ogólne wymagania dotyczące robót podano w ST "Wymagania ogólne".

2. MATERIAŁY

Krawężniki betonowe mogą mieć następujące cechy charakterystyczne:

- krawężnik może być produkowany:
 - a) z jednego rodzaju betonu,
 - b) z różnych betonów zastosowanych w warstwie konstrukcyjnej oraz w warstwie ścieralnej (która na całej powierzchni deklarowanej przez producenta jako powierzchnia widoczna powinna mieć minimalną grubość 4 mm),
- skośne krawędzie krawężnika powyżej 2 mm powinny być określone jako fazowane, z wymiarami deklarowanymi przez producenta,

- krawężnik może mieć profile funkcjonalne i/lub dekoracyjne (których nie uwzględnia się przy określaniu wymiarów nominalnych krawężnika); zalecana długość prostego odcinka krawężnika wraz ze złączem wynosi 1000 mm,
- powierzchnia krawężnika może być obrabiana, poddana dodatkowej obróbce lub obróbce chemicznej,
- płaszczyzny czołowe krawężników mogą być proste lub ukształtowane w sposób ułatwiający układanie lub ryglowanie (przykłady w zał. 1),
- krawężniki łukowe mogą być wykonane jako wypukłe lub wklęsłe (przykłady w zał. 2),
- rozróżnia się dwa typy krawężników (przykłady w zał. 3):
 - a) uliczne, do oddzielenia powierzchni znajdujących się na różnych poziomach (np. jezdni i chodnika),
 - b) drogowe, do oddzielenia powierzchni znajdujących się na tym samym poziomie (np. jezdni i pobocza).

2.2.3.2. Wymagania techniczne wobec krawężników

Wymagania techniczne stawiane krawężnikom betonowym określa PN-EN 1340 [5] w sposób przedstawiony w tablicy 1.

Tablica 1. Wymagania wobec krawężnika betonowego, ustalone w PN-EN 1340 [5] do stosowania w warunkach kontaktu z solą odladzającą w warunkach mrozu

Lp.	Cecha	Załącznik	Wymagania
1	Kształt i wymiary		
1.1	Wartości dopuszczalnych odchyłek od wymiarów nominalnych, z dokładnością do milimetra	C	<p>Długość: $\pm 1\%$, $\geq 4 \text{ mm}$ i $\leq 10 \text{ mm}$</p> <p>Inne wymiary z wyjątkiem promienia:</p> <ul style="list-style-type: none"> - dla powierzchni: $\pm 3\%$, $\geq 3 \text{ mm}$, $\leq 5 \text{ mm}$, - dla innych części: $\pm 5\%$, $\geq 3 \text{ mm}$, $\leq 10 \text{ mm}$
1.2	<p>Dopuszczalne odchyłki od płaskości i prostoliniowości, dla długości pomiarowej</p> <p>300 mm</p> <p>400 mm</p> <p>500 mm</p> <p>800 mm</p>	C	<p>$\pm 1,5 \text{ mm}$</p> <p>$\pm 2,0 \text{ mm}$</p> <p>$\pm 2,5 \text{ mm}$</p> <p>$\pm 4,0 \text{ mm}$</p>
2	Właściwości fizyczne i mechaniczne		
2.1	Odporność na zamrażanie/ rozdmrażanie z udziałem	D	<p>Ubytek masy po badaniu: wartość średnia $\leq 1,0 \text{ kg/m}^2$, przy czym każdy pojedynczy wynik $< 1,5 \text{ kg/m}^2$</p>

	solii odladzających																	
2.2	Wytrzymałość na zginanie (Klasa wytrzymałości ustalona w dokumentacji projektowej lub przez Inżyniera)	F	<table><tr><td>Klasa pojedynczy</td><td>Charakterystyczna wytrzymałość, MPa</td><td>Każdy wynik,</td></tr><tr><td>wytrż. MPa</td><td></td><td></td></tr><tr><td>1 2,8</td><td>3,5</td><td>></td></tr><tr><td>2 4,0</td><td>5,0</td><td>></td></tr><tr><td>3 4,8</td><td>6,0</td><td>></td></tr></table>	Klasa pojedynczy	Charakterystyczna wytrzymałość, MPa	Każdy wynik,	wytrż. MPa			1 2,8	3,5	>	2 4,0	5,0	>	3 4,8	6,0	>
Klasa pojedynczy	Charakterystyczna wytrzymałość, MPa	Każdy wynik,																
wytrż. MPa																		
1 2,8	3,5	>																
2 4,0	5,0	>																
3 4,8	6,0	>																
2.3	Trwałość ze względu na wytrzymałość	F	Krawężniki mają zadawalającą trwałość (wytrzymałość) jeśli spełnione są wymagania pktu 2.2 oraz poddawane są normalnej konserwacji															
2.4	Odporność na ścieranie (Klasa odporności ustalona w dokumentacji projektowej lub przez Inżyniera)	G i H	<table><tr><td></td><td colspan="2">Odporność przy pomiarze na tarczy</td></tr><tr><td>Klasa odpor- - ności</td><td>szerokiej ściernej, wg zał. G normy – badanie podstawowe</td><td>Böhmeo, wg zał. H normy – badanie alternatywne</td></tr><tr><td>1 3 4</td><td>Nie określa się ≤ 23 mm ≤ 20 mm</td><td>Nie określa się ≤ 20000 mm³/5000 mm² ≤ 18000 mm³/5000 mm²</td></tr></table>		Odporność przy pomiarze na tarczy		Klasa odpor- - ności	szerokiej ściernej, wg zał. G normy – badanie podstawowe	Böhmeo, wg zał. H normy – badanie alternatywne	1 3 4	Nie określa się ≤ 23 mm ≤ 20 mm	Nie określa się ≤ 20000 mm³/5000 mm² ≤ 18000 mm³/5000 mm²						
	Odporność przy pomiarze na tarczy																	
Klasa odpor- - ności	szerokiej ściernej, wg zał. G normy – badanie podstawowe	Böhmeo, wg zał. H normy – badanie alternatywne																
1 3 4	Nie określa się ≤ 23 mm ≤ 20 mm	Nie określa się ≤ 20000 mm³/5000 mm² ≤ 18000 mm³/5000 mm²																
2.5	Odporność na poślizg/ poślizgnięcie	I	a) jeśli górna powierzchnia krawężnika nie była szlifowana i/lub polerowana – zadawalająca odporność, b) jeśli wyjątkowo wymaga się podania wartości odporności na poślizg/poślizgnięcie – należy zadeklarować minimalną jej wartość pomierzoną wg zał. I normy (wahadłowym przyrządem do badania tarcia), c) trwałość odporności na poślizg/poślizgnięcie w nor-malnych															

			warunkach użytkowania krawężnika jest zadowalająca przez cały okres użytkowania, pod warunkiem właściwego utrzymywania i gdy na znacznej części nie zostało odsłonięte kruszywo podlegające intensywnemu polerowaniu.
3	Aspekty wizualne		
3.1	Wygląd	J	a)powierzchnia krawężnika nie powinna mieć rys i odprysków, b)nie dopuszcza się rozwarstwień w krawężnikach dwuwarstwowych c)ewentualne wykwyty nie są uważane za istotne
3.2	Tekstura	J	a)krawężniki z powierzchnią o specjalnej teksturze – producent powinien określić rodzaj tekstury, b)tekstura powinna być porównana z próbkami dostarczonymi przez producenta, zatwierdzonymi przez odbiorcę, c)różnice w jednolitości tekstury, spowodowane nieuniknionymi zmianami we właściwości surowców i warunków twardnienia, nie są uważane za istotne
3.3	Zabarwienie	J	a)barwiona może być warstwa ścieralna lub cały element, b)zabarwienie powinno być porównane z próbkami dostarczonymi przez producenta, zatwierdzonymi przez odbiorcę, c)różnice w jednolitości zabarwienia, spowodowane nieuniknionymi zmianami właściwości surowców lub warunków dojrzewania betonu, nie są uważane za istotne

W przypadku zastosowań krawężników betonowych na powierzchniach innych niż przewidziano w tablicy 1 (np. przy nawierzchniach wewnętrznych, nie narażonych na kontakt z solą odładową), wymagania wobec krawężników należy odpowiednio dostosować do ustaleń PN-EN 1340 [5].

2.2.3.3. Składowanie krawężników

Krawężniki betonowe mogą być przechowywane na składowiskach otwartych, posegregowane według typów, rodzajów, kształtów, cech fizycznych i mechanicznych, wielkości, wyglądu itp.

Krawężniki betonowe należy układać z zastosowaniem podkładek i przekładek drewnianych o wymiarach: grubość 2,5 cm, szerokość 5 cm, długości min. 5 cm większej od szerokości krawężnika.

2.2.4. MATERIAŁY NA PODSYPKĘ I DO ZAPRAW

Jeśli dokumentacja projektowa lub SST nie ustala inaczej, to należy stosować następujące materiały:

a) na podsypkę piaskową

- piasek naturalny wg PN-B-11113 [10], odpowiadający wymaganiom dla gatunku 2 lub 3,
- piasek łamany (0,075÷2) mm, mieszanek drobną granulowaną (0,075÷4) mm albo miał (0÷4) mm, odpowiadający wymaganiom PN-B-11112 [9],

b) na podsypkę cementowo-piaskową i do zapraw

- mieszanek cementu i piasku: z piasku naturalnego spełniającego wymagania dla gatunku 1 wg PN-B-11113 [10], cementu 32,5 spełniającego wymagania PN-EN 197-1 [3] i wody odmiany 1 odpowiadającej wymaganiom PN-88/B-32250 [11].

Składowanie kruszywa, nie przeznaczonego do bezpośredniego wbudowania po dostarczeniu na budowę, powinno odbywać się na podłożu równym, utwardzonym i dobrze odwodnionym, przy zabezpieczeniu kruszywa przed zanieczyszczeniem i zmieszaniem z innymi materiałami kamiennymi.

Przechowywanie cementu powinno być zgodne z BN-88/6731-08 [12].

MATERIAŁY NA ŁAWY

Do wykonania ław pod krawężnik należy stosować, dla:

- a) ławy betonowej – beton klasy C12/15 lub C8/10 wg PN-EN 206-1 [4],

3. SPRZĘT

Roboty można wykonywać ręcznie przy pomocy drobnego sprzętu z zastosowaniem: betoniarek do wytwarzania zapraw oraz przygotowania podsypki cementowo-piaskowej, wibratorów płytowych, ubijaków ręcznych lub mechanicznych.

4. TRANSPORT

Krawężniki betonowe mogą być przewożone dowolnymi środkami transportowymi.

Krawężniki betonowe układać należy na środkach transportowych w pozycji pionowej z nachyleniem w kierunku jazdy.

Krawężniki powinny być zabezpieczone przed przemieszczeniem się i uszkodzeniami w czasie transportu, a górna warstwa nie powinna wystawać poza ściany środka transportowego więcej niż 1/3 wysokości tej warstwy.

4.3. TRANSPORT POZOSTAŁYCH MATERIAŁÓW

Transport cementu powinien się odbywać w warunkach zgodnych z BN-88/6731-08 [12].

Kruszywa można przewozić dowolnym środkiem transportu, w warunkach zabezpieczających je przed zanieczyszczeniem i zmieszaniem z innymi materiałami. Podczas transportu kruszywa powinny być zabezpieczone przed wysypaniem, a kruszywo drobne - przed rozpyleniem.

Masę zalewową należy pakować w bębny blaszane lub beczki. Transport powinien odbywać się w warunkach zabezpieczających przed uszkodzeniem bębnow i beczek.

5. WYKONANIE ROBÓT

5.1. Ogólne zasady wykonywania robót

Ogólne zasady wykonywania robót podano w ST "Wymagania ogólne".

5.2. ZASADY WYKONYWANIA ROBÓT

Sposób wykonania robót powinien być zgodny z dokumentacją projektową i SST. W przypadku braku wystarczających danych można korzystać z ustaleń podanych w niniejszej specyfikacji oraz z informacji podanych w załącznikach.

Podstawowe czynności przy wykonywaniu robót obejmują:

1. roboty przygotowawcze,
2. wykonanie ławy,
3. ustawienie krawężników,
4. wypełnienie spoin,
5. roboty wykończeniowe.

5.3. ROBOTY PRZYGOTOWAWCZE

Przed przystąpieniem do robót należy, na podstawie dokumentacji projektowej, SST lub wskazań Inżyniera:

- ustalić lokalizację robót,
- ustalić dane niezbędne do szczegółowego wytyczenia robót oraz ustalenia danych wysokościowych,
- usunąć przeszkody, np. słupki, pacholki, elementy dróg, ogrodzeń itd.
- ustalić materiały niezbędne do wykonania robót,
- określić kolejność, sposób i termin wykonania robót.

5.4. WYKONANIE ŁAWY

5.4.1. Koryto pod ławę

Wymiary wykopu, stanowiącego koryto pod ławę, powinny odpowiadać wymiarom ławy w planie z uwzględnieniem w szerokości dna wykopu ew. konstrukcji szalunku.

Wskaźnik zagęszczenia dna wykonanego koryta pod ławę powinien wynosić co najmniej 0,97 według normalnej metody Proctora.

5.4.2. Ława betonowa

Ławę betonową zwykłą w gruntach spoistych wykonuje się bez szalowania, przy gruntach sypkich należy stosować szalowanie.

Ławę betonową z oporem wykonuje się w szalowaniu. Beton rozścielony w szalowaniu lub bezpośrednio w korycie powinien być wyrównywany warstwami. Betonowanie ław należy wykonywać zgodnie z wymaganiami PN-63/B-06251 [7], przy czym należy stosować co 50 m szczeliny dylatacyjne wypełnione bitumiczną masą zalewową.

Przykłady ław betonowych zwykłych i ław z oporem podaje załącznik 4.

5.5. USTAWIENIE KRAWĘŻNIKÓW BETONOWYCH

5.5.1. Zasady ustawiania krawężników

Światło (odległość górnej powierzchni krawężnika od jezdni) powinno być zgodne z ustaleniami dokumentacji projektowej, a w przypadku braku takich ustaleń powinno wynosić od 10 do 12 cm, a w przypadkach wyjątkowych (np. ze względu na „wyrobinie” ścieku) może być zmniejszone do 6 cm lub zwiększone do 16 cm.

Zewnętrzna ściana krawężnika od strony chodnika powinna być po ustawieniu krawężnika obsypana piaskiem, żwirem, tłucznem lub miejscowym gruntem przepuszczalnym, starannie ubitym.

5.5.2. Ustawienie krawężników na ławie betonowej

Ustawianie krawężników na ławie betonowej wykonuje się na podsypce z piasku lub na podsypce cementowo-piaskowej o grubości 3 do 5 cm po zagęszczeniu.

5.5.3. Wypełnianie spoin

Spoiny krawężników nie powinny przekraczać szerokości 1 cm. Spoiny należy wypełnić żwirem, piaskiem lub zaprawą cementowo-piaskową, przygotowaną w stosunku 1:2. Zalewanie spoin krawężników zaprawą cementowo-piaskową stosuje się wyłącznie do krawężników ustawionych na ławie betonowej.

Spoiny krawężników przed zalaniem zaprawą należy oczyścić i zmyć wodą. Dla zabezpieczenia przed wpływami temperatury krawężniki ustawione na podsypce cementowo-piaskowej i o spoinach zalanych zaprawą należy zalewać co 50 m bitumiczną masą zalewową nad szczeliną dylatacyjną ławy.

5.6. ROBOTY WYKOŃCZENIOWE

Roboty wykończeniowe powinny być zgodne z dokumentacją projektową i SST. Do robót wykończeniowych należą prace związane z dostosowaniem wykonanych robót do istniejących warunków terenowych, takie jak:

- odtworzenie elementów czasowo usuniętych,
- roboty porządkujące otoczenie terenu robót.

6. KONTROLA ROBÓT

6.1. Ogólne zasady kontroli robót

Ogólne zasady kontroli podano w ST "Wymagania ogólne".

6.2. Kontrola w czasie wykonywania robót

Wszystkie materiały powinny posiadać dokumenty potwierdzające ich jakość na podstawie przeprowadzonych badań zgodnie z punktem 2.1.niniejszej ST.

6.2.1. Kontrola materiałów

Należy sprawdzić:

- krawężniki betonowy:
 - wygląd zewnętrzny,
 - kształt i wymiary,
 - wytrzymałość na ściskanie na wyciętych z gotowego elementu próbkach sześciennych o minimalnym wymiarze boku 10 cm wg PN-B-06250 - w przypadkach wątpliwych,
 - nasiąkliwość betonu na próbkach o nieregularnym kształcie wyciętych z gotowego elementu wg PN-06250 - w przypadkach wątpliwych,
 - odporność betonu na działanie mrozu wg PN-B-06250 - w przypadkach wątpliwych,
 - ścieralność betonu na tarczy Boehmego wg PN-B-04111 - w przypadkach wątpliwych.
- materiały do posadowienia krawężników, podsypek i wypełnienia spoin:
 - wytrzymałość na ściskanie betonu B15 zgodnie z PN-B-06250- 2 razy w trakcie prowadzenia robót i w przypadkach wątpliwych,
 - właściwości cementu klasy 32,5 - zgodność jego właściwości podanych w deklaracji producenta z wymaganiami odpowiednich norm,
 - masę zalewową- zgodność jej właściwości podanych w deklaracji producenta z wymaganiami wg pkt. 2.4,
 - piasek: uziarnienie (wg PN-B-06714/15), zawartość zanieczyszczeń obcych (wg PN-B-06714/12), zawartość pyłów mineralnych (wg PN-B-06714/13), zawartość zanieczyszczeń organicznych (wg PN-B-06714/26) - w przypadkach wątpliwych i każdorazowo przy zmianie źródła dostawy,

- wytrzymałość podsypki cementowo-piaskowej na ściskanie na serii 6 próbek (3 dla R_7 i 3 dla R_{28} - w przypadku wątpliwości; wytrzymałość powinna wynosić $R_7 > 10 \text{ MPa}$, $R_{28} > 14 \text{ MPa}$.

6.2.2. Kontrola wykonania ławy betonowej

Należy sprawdzić co 20 mb:

- a) zgodność profilu podłużnego górnej powierzchni ławy z Dokumentacją Projektową; dopuszczalne odchyłki niwelety ławy - $\pm 1 \text{ cm}$ na każde 50mb,
- b) odchylenie linii od projektowanego kierunku - nie może przekraczać $\pm 2 \text{ cm}$ na każde 100 mb,
- c) wymiary ławy, dopuszczalne odchyłki:
 - dla wysokości - $\pm 10\%$ wysokości projektowanej,
 - dla szerokości - $\pm 20\%$ szerokości projektowanej.
- d) równość górnej powierzchni ławy mierzona łatą 3 m – nierówności nie mogą przekraczać 1 cm na każde 100 mb

6.2.3. Kontrola ułożenia krawężników

Należy sprawdzić co 20 mb:

- a) zgodność niwelety górnej płaszczyzny krawężników/obrzeży z Dokumentacją Projektową, dopuszczalne odchyłki niwelety $\pm 1 \text{ cm}$ na każde 50mb
- b) usytuowanie w planie – odchyłki nie mogą przekraczać $\pm 1 \text{ cm}$ na każde 50mb
- c) równość górnej powierzchni krawężników/obrzeży mierzoną łatą 3 m – nierówności nie mogą przekraczać $\pm 1 \text{ cm}$ na każde 50mb

6.2.4 Kontrola wykonania ścieków

6.5.1. Kontrola materiałów

Należy sprawdzić:

- a) prefabrykaty betonowe:
 - wygląd zewnętrzny,
 - kształt i wymiary,
 - wytrzymałość na ściskanie na wyciętych z gotowego elementu próbkach sześciennych o minimalnym wymiarze boku 10 cm wg PN-B-06250 - w przypadkach wątpliwych,
 - nasiąkliwość betonu na próbkach o nieregularnym kształcie wyciętych z gotowego elementu wg PN-B-06250 - 1 raz przed przystąpieniem do robót i w przypadkach wątpliwych,
 - wodoprzepuszczalność wg PN-B-06250 - w przypadkach wątpliwych, - odporność betonu na działanie mrozu wg PN-B-06250 - w przypadkach wątpliwych,
- b) materiały do podsypek i wypełnienia spoin:
 - właściwości cementu klasy 32,5 - zgodność jego właściwości podanych w deklaracji producenta z wymaganiami odpowiednich norm,
 - piasek: uziarnianie (wg PN-B-06714/15), zawartość zanieczyszczeń obcych (wg PN-B-06714/12), zawartość pyłów mineralnych (wg PN-B-06714/13), zawartość zanieczyszczeń organicznych (wg PN-B-06714/26) - 1 raz przed przystąpieniem do robót dla partii nie większej niż 1500 Mg i przy każdej zmianie źródła dostawy,
 - pozostałe materiały do posadowienia (kruszywa) przy wykonywaniu poszczególnych asortymentów robót w całości

6.2.5. Kontrola wypełnienia spoin

Zaprawę do wypełnienia spoin należy skontrolować w przypadkach wątpliwych. Wytrzymałość na ściskanie zaprawy powinna wykosć $R_{28} > 30$ MPa.

Szerokość i dokładność wypełnienia spoin należy skontrolować na każdych 25 metrach ustawionego krawężnika. Spoiny muszą być wypełnione całkowicie na pełną głębokość i mieć szerokość 5 mm.

7. OBMIAR ROBÓT

Jednostką obmiarową jest 1 mb ułożonego krawężnika.

Ogólne zasady obmiaru podano w ST „Wymagania ogólne”.

8. ODBIÓR ROBÓT

Odbioru robót dokonuje Nadzór po sprawdzeniu prawidłowości wykonania robót na podstawie wyników badań i pomiarów wykonanych zgodnie z ST.

9. PODSTAWA PŁATNOŚCI

Płatność za 1 mb należy przyjmować na podstawie obmiaru i oceny jakości robót w oparciu o wynik pomiarów i badań.

Cena jednostki obmiarowej krawężnika obejmuje:

- prace pomiarowe, roboty przygotowawcze
- dostarczenie na miejsce wbudowania materiałów
- wykonanie wykopu pod ławę
- wykonanie szalunku pod ławę betonową, dostarczenie i ułożenie mieszanki betonowej B15 oraz jej pielęgnację
- przygotowanie i rozścielenie podsypki cementowo-piaskowej
- ustawienie krawężników w pionie
- przygotowanie zaprawy cementowej i wypełnienie spoin
- zalanie szczelin dylatacyjnych bitumiczną masą zalewową
- zasypanie zewnętrznej ściany krawężnika i ubicie
- wykonanie niezbędnych badań materiałów zgodnie z niniejszą ST

10. PRZEPISY ZWIĄZANE

- 1 PN-B-04111 Materiały kamienne. Oznaczanie ścieralności na tarczy Boehmego.
2. PN-B-06250 Beton zwykły.
3. PN-B-06251 Roboty betonowe i żelbetowe. Wymagania techniczne.
4. PN-B-06711 Kruszywo mineralne. Piasek do betonów i zapraw.
5. PN-B-06712 Kruszywa mineralne do betonu.
6. PN-B-06714/12 Kruszywa mineralne. Badania. Oznaczanie zawartości zanieczyszczeń obcych.
7. PN-B-06714/13 Kruszywa mineralne. Badania. Oznaczanie zawartości pyłów mineralnych.
8. PN-B-06714/15 Kruszywa mineralne. Badania. Oznaczanie składu ziarnowego.
9. PN-B-06714/26 Kruszywa mineralne. Badania. Oznaczanie zawartości zanieczyszczeń organicznych.
10. PN-B-10021 Prefabrykaty budowlane z betonu. Metody pomiaru cech geometrycznych.
11. PN-B-14501 Zaprawy budowlane zwykłe.
12. PN-B-19701 Cement. Cement powszechnego użytku. Skład, wymagania i ocena zgodności.

13.PN-B-32250 Materiały budowlane. Woda do betonów i zapraw.

14.PN-N-03010 Statystyczna kontrola jakości. Losowy wybór jednostek produktu do próbk.

15.BN-88/6731-08 Cement. Transport i przechowywanie.

16.BN-74/6771-04 Drogi samochodowe. Masa zalewowa.

17.BN-80/6775-03/01 Prefabrykaty budowlane z betonu. Elementy nawierzchni dróg, ulic, parkingów i torowisk tramwajowych. Wspólne wymagania i badania.

18.BN-80/6775-03/04 Prefabrykaty budowlane z betonu. Elementy nawierzchni dróg, ulic, parkingów i torowisk tramwajowych. Krawężniki i obrzeża..

19.BN-68/8933r04 Drogi samochodowe. Pomiar równości nawierzchni piano grafem i łatą

20.PrPN-S Drogi samochodowe. Nawierzchnie z drobnowymiarowych elementów betonowych .Wymagania i badania. IBDiM, 30 czerwca 1997r



D-08.01.02a KRAWĘŻNIKI KAMIENNE

1. WSTĘP

1.1. PRZEDMIOT SST

Przedmiotem niniejszej szczegółowej specyfikacji technicznej SST są wymagania dotyczące wykonania i odbioru robót związanych z ustawieniem krawężników kamiennych przy Przebudowie drogi gminnej – ul. Morcinka w Kaczycach.

1.2. ZAKRES STOSOWANIA SST

Szczegółowa specyfikacja techniczna SST jest stosowana jako dokument przetargowy i kontraktowy przy zlecaniu i realizacji robót

1.3. ZAKRES ROBÓT OBJĘTYCH SST

Ustalenia zawarte w niniejszej specyfikacji dotyczą zasad prowadzenia robót związanych z ustawieniem krawężników kamiennych:

- granitowych o wymiarach 15x25 cm na ławie betonowej z betonu C12/15 z wypełnieniem spoin zaprawą cementową

1.4. OKREŚLENIA PODSTAWOWE

1.4.1. Krawężniki kamienne - belki kamienne ograniczające chodniki dla pieszych, pasy dzielące, wyspy kierujące oraz nawierzchnie drogowe.

1.4.2. Pozostałe określenia podstawowe są zgodne z obowiązującymi, odpowiednimi polskimi normami i z definicjami podanymi w SST D-M-00.00.00 „Wymagania ogólne” pkt 1.4.

1.5. OGÓLNE WYMAGANIA DOTYCZĄCE ROBÓT

Ogólne wymagania dotyczące robót podano w SST D-M-00.00.00 „Wymagania ogólne” pkt 1.5.

2. MATERIAŁY

2.1. OGÓLNE WYMAGANIA DOTYCZĄCE MATERIAŁÓW

Ogólne wymagania dotyczące materiałów, ich pozyskiwania i składowania, podano w SST D-M-00.00.00 „Wymagania ogólne” pkt 2.

2.2. STOSOWANE MATERIAŁY

Materiałami stosowanymi do wykonania krawężników kamiennych są:

- krawężniki odpowiadające wymaganiom BN-66/6775-01 [9],
- piasek na zaprawę,
- cement do zaprawy,
- woda,

oraz materiały do wykonania odpowiedniego rodzaju ław pod ustawienie krawężników, zgodnie z SST D-08.01.01 „Krawężniki betonowe”.

2.3. KRAWĘŻNIKI KAMIENNE - KLASYFIKACJA

2.3.1. Typy

Należy zastosować krawężniki:

U - uliczne,

2.3.2. Rodzaje

Należy zastosować typ krawężnika A.

2.3.3. Wielkości

W zależności od wymiaru wysokości krawężnika rozróżnia się następujące wielkości:

Opornik kamienny o wysokości 25 cm,

2.3.4. Klasy

Należy zastosować krawężniki klasa I,

Przykład oznaczenia krawężnika kamiennego ulicznego prostego (UP) rodzaju B, wielkości 35, klasy II: krawężnik UPB35II BN-66/6775-01 [9].

2.4. KRAWĘŻNIKI KAMIENNE - WYMAGANIA TECHNICZNE

2.4.1. Cechy fizyczne i wytrzymałościowe

Materiałem do wyrobu krawężników są bloki kamienne ze skał magmowych, osadowych lub metamorficznych, klasy I i II wg BN-62/6716-04 [8] o cechach fizycznych i wytrzymałościowych określonych w tablicy 1.

Tablica 1. Cechy fizyczne i wytrzymałościowe krawężników kamiennych

Lp.	Cechy fizyczne i wytrzymałościowe	Klasa
		I
1	Wytrzymałość na ściskanie w stanie powietrzno-suchym, w kg/cm^2 , co najmniej	1200
2	Ścieralność na tarczy Boehmego, w cm, nie więcej niż	0,25
3	Wytrzymałość na uderzenia, ilość uderzeń, nie mniej niż	13
4	Nasiąkliwość wodą, w %, nie więcej niż	0,5
5	Odporność na zamrażanie, w cyklach	nie bada się

2.4.3. Wygląd zewnętrzny

W ocenie wyglądu zewnętrznego krawężników kamiennych - ulicznych, mostowych i drogowych, należy brać pod uwagę ustalenia normy BN-66/6775-01 [9].

2.5. DOPUSZCZALNE WADY I USZKODZENIA

Dopuszczalne wady i uszkodzenia dla wszystkich typów krawężników kamiennych podaje tablica 5.

Tablica 5. Dopuszczalne wady i uszkodzenia

Rodzaj uszkodzeń		Typy krawężników				
		Uliczne		Mostowe	Drogowe	
		proste	łukowe		rodzaj „A”	rodzaj „B”
skrzywienie (wichrowatość powierzchni)	licowych	0,3 cm				0,5 cm
	bocznych	nie sprawdza się				nie sprawdza się
	stykowych		0,2 cm		0,3 cm	
	spodu	nie sprawdza się				
wady obróbki powierzchni (wglębienia i wypukłości)	licowych	dopuszcza się na długości 1 m danej powierzchni jedno wglębienie wielkości do 5 cm ² , nie głębsze niż 0,5 cm, nie wynikające z techniki wykonania faktury				nie sprawdza się
	bocznych	wglębienie do 1,5 cm dopuszcza się bez ograniczeń. Wypukłość poza lico pasa obrobionego na powierzchni przedniej (od strony jezdni) niedopuszczalne. Na powierzchni tylnej (od strony chodnika) dopuszcza się wypukłości poza lico pasa obrobionego do 3 cm				
	stykowych	w obrębie pasa dłutowanego wglębienia niedopuszczalne, pozostała część powierzchni nie podlega sprawdzeniu				
	spodu	nie sprawdza się				
szczyrby i uszkodzenia krawędzi i naroży	ilość w przeliczeniu na 1 m	3			5	
	długość	0,5 cm			1 cm	
	głębokość	0,3 cm			0,5 cm	

odchyłki od kąta prostego	0,2 cm na długości powierzchni		0,3 cm na długości pow.
odchyłki w krzywiznie łuku	-	1,0 cm	-

2.6. PRZECHOWYWANIE KRAWĘŻNIKÓW

Krawężniki mogą być przechowywane na składowiskach otwartych, posegregowane wg typów, rodzajów, odmian i wielkości.

Krawężniki uliczne, mostowe i drogowe typu „A” należy układać na powierzchniach spodu, w szeregu na podkładkach drewnianych.

Dopuszcza się składowanie krawężników prostych w kilku warstwach, przy zastosowaniu drewnianych podkładek pomiędzy poszczególnymi warstwami, przy czym suma wysokości warstw nie powinna przekraczać 1,2 m.

Krawężnik drogowy rodzaju „B” pozwala się układać w stosy, bez przekładek drewnianych, przy czym wysokość stosów nie powinna przekraczać 1,4 m.

2.8. MATERIAŁY NA ŁAWY I MASA ZALEWOWA

Materiały na ławy i masa zalewowa powinny odpowiadać wymaganiom podanym w OST D-08.01.01b „Krawężniki betonowe” pkt 2.2.5

3. SPRZĘT

3.1. OGÓLNE WYMAGANIA DOTYCZĄCE SPRZĘTU

Ogólne wymagania dotyczące sprzętu podano w SST D-M-00.00.00 „Wymagania ogólne” pkt 3.

3.2. SPRZĘT DO USTAWIANIA KRAWĘŻNIKÓW

Krawężniki należy układać bezpośrednio na mokro na ławie betonowej

4. TRANSPORT

4.1. OGÓLNE WYMAGANIA DOTYCZĄCE TRANSPORTU

Ogólne wymagania dotyczące transportu podano w SST D-M-00.00.00 „Wymagania ogólne” pkt 4.

4.2. TRANSPORT KRAWĘŻNIKÓW

Krawężniki kamienne mogą być przewożone dowolnymi środkami transportowymi.

Krawężniki należy układać na podkładach drewnianych, rzędami, długością w kierunku jazdy środka transportowego.

Krawężnik uliczny i mostowy oraz krawężnik drogowy rodzaju „A” może być przewożony tylko w jednej warstwie.

W celu zabezpieczenia powierzchni obrobionych przed bezpośrednim stykiem, należy je do transportu zabezpieczyć przekładkami splecionymi ze słomy lub wełny drzewnej, przy czym grubość tych przekładek nie powinna być mniejsza niż 5 cm.

Krawężniki drogowe rodzaju „B” można przewozić bez dodatkowego zabezpieczenia, układać w dwu lub więcej warstwach, nie wyżej jednak jak do wysokości ścian bocznych środka transportowego.

5. WYKONANIE ROBÓT

5.1. OGÓLNE ZASADY WYKONANIA ROBÓT

Ogólne zasady wykonania robót podano w SST D-M-00.00.00 „Wymagania ogólne” pkt 5.

5.2. WYKONANIE KORYTA POD ŁAWY

Koryto pod ławy należy wykonywać zgodnie z PN-B-06050 [2].

Wymiary wykopu powinny odpowiadać wymiarom ławy w planie z uwzględnieniem w szerokości dna wykopu konstrukcji szalunku.

Wskaźnik zagęszczenia dna wykonanego koryta pod ławę powinien wynosić co najmniej 0,97 według normalnej metody Proctora.

5.3. WYKONANIE ŁAW

Wykonanie ław powinno być zgodne z warunkami podanymi w SST D-08.01.01 „Krawężniki betonowe” pkt 5.

5.4. USTAWIENIE KRAWĘŻNIKÓW KAMIENNYCH

Ustawianie krawężników kamiennych i wypełnianie spoin powinno być zgodne z warunkami podanymi w SST D-08.01.01 „Krawężniki betonowe” pkt 5.

6. KONTROLA JAKOŚCI ROBÓT

6.1. OGÓLNE ZASADY KONTROLI JAKOŚCI ROBÓT

Ogólne zasady kontroli jakości robót podano w SST D-M-00.00.00 „Wymagania ogólne” pkt 6.

6.2. BADANIA PRZED PRZYSTĄPIENIEM DO ROBÓT

6.2.1. Badania krawężników

Przed przystąpieniem do robót Wykonawca powinien wykonać badania materiałów przeznaczonych do ustawienia krawężników kamiennych i przedstawić wyniki tych badań Inżynierowi do akceptacji.

6.2.1. Badania krawężników

Badania krawężników kamiennych obejmują:

- sprawdzenie cech zewnętrznych,
- badania laboratoryjne.

Sprawdzenie cech zewnętrznych obejmuje:

- sprawdzenie kształtu, wymiarów i wyglądu zewnętrznego,
- sprawdzenie wad i uszkodzeń.

Badanie laboratoryjne obejmuje:

- badanie nasiąkliwości wodą,

- badanie odporności na zamrażanie,
- badanie wytrzymałości na ściskanie,
- badanie ścieralności na tarczy Boehmego,
- badanie wytrzymałości na uderzenie.

Sprawdzenie cech zewnętrznych należy przeprowadzać przy każdorazowym odbiorze partii krawężników. Badanie laboratoryjne należy przeprowadzać na polecenie Inżyniera na próbkach materiału kamiennego, z którego wykonano krawężniki, a w przypadkach spornych - na próbkach wyciętych z zakwestionowanych krawężników, zgodnie z wymaganiami tablicy 1.

W skład partii przeznaczonej do badań powinny wchodzić krawężniki jednakowego typu, klasy, rodzaju, odmiany i wielkości. Wielkość partii nie powinna przekraczać 400 sztuk.

W przypadku przedstawienia większej ilości krawężników, należy dostawę podzielić na partie składające się co najwyżej z 400 sztuk.

Pobieranie próbek materiału kamiennego należy przeprowadzać wg PN-B-06720 [5].

Sprawdzenie kształtu i wymiarów należy przeprowadzać poprzez oględziny zewnętrzne zgodnie z wymaganiami tablicy 2, 3 lub 4 oraz pomiar przy pomocy linii z podziałką milimetrową z dokładnością do 0,1 cm.

Sprawdzenie równości powierzchni obrobionych przeprowadzać należy przy pomocy linii metalowej, ustawionej wzdłuż krawędzi i po przekątnych sprawdzanej powierzchni oraz pomiar odchyleń z dokładnością do 0,1 cm, zgodnie z wymaganiami tablicy 2,3 lub 4.

Sprawdzenie krawędzi prostych przeprowadzać należy przy pomocy linii metalowej.

Sprawdzenie szczyrb i uszkodzeń przeprowadzać należy poprzez oględziny zewnętrzne, policzenie ilości szczyrb i uszkodzeń oraz pomiar ich wielkości z dokładnością do 0,1 cm, zgodnie z wymaganiami tablicy 5.

Sprawdzenie faktury powierzchni przeprowadza się wizualnie przez porównanie z wzorem.

Ocenę wyników sprawdzenia cech zewnętrznych oraz ocenę wyników badań laboratoryjnych należy przeprowadzić wg BN-66/6775-01 [9].

6.2.2. Badania pozostałych materiałów

Badania pozostałych materiałów stosowanych przy ustawieniu krawężników kamiennych powinny obejmować wszystkie właściwości, które zostały określone w normach podanych dla odpowiednich materiałów wg pkt 2.

6.3. BADANIA W CZASIE ROBÓT

W czasie robót należy sprawdzać:

- wykonanie koryta pod ławę,
- wykonanie ław,
- ustawienie krawężników i wypełnienie spoin,

zgodnie z warunkami określonymi w SST D-08.01.01 „Krawężniki betonowe”.

7. OBMIAR ROBÓT

7.1. OGÓLNE ZASADY OBMIARU ROBÓT

Ogólne zasady obmiaru robót podano w SST D-M-00.00.00 „Wymagania ogólne” pkt 7.

7.2. JEDNOSTKA OBMAROWA

Jednostką obmiarową jest m (metr) wykonanego krawężnika kamiennego.

8. ODBIÓR ROBÓT

8.1. OGÓLNE ZASADY ODBIORU ROBÓT

Ogólne zasady odbioru robót podano w SST D-M-00.00.00 „Wymagania ogólne” pkt 8.

Roboty uznaje się za wykonane zgodnie z dokumentacją projektową, SST i wymaganiami Inżyniera, jeżeli wszystkie pomiary i badania z zachowaniem tolerancji wg pkt 6 dały wyniki pozytywne.

8.2. ODBIÓR ROBÓT ZANIKAJĄCYCH I ULEGAJĄCYCH ZAKRYCIU

Odbiorowi robót zanikających i ulegających zakryciu podlegają:

- wykonanie koryta pod ławę,
- wykonanie ławy,

9. PODSTAWA PŁATNOŚCI

9.1. OGÓLNE USTALENIA DOTYCZĄCE PODSTAWY PŁATNOŚCI

Ogólne ustalenia dotyczące podstawy płatności podano w SST D-M-00.00.00 „Wymagania ogólne” pkt 9.

9.2. CENA JEDNOSTKI OBMAROWEJ

Cena wykonania 1 m krawężnika kamiennego obejmuje:

- prace pomiarowe i roboty przygotowawcze,
- dostarczenie materiałów na miejsce wbudowania,
- wykonanie wykopu pod ławę,
- ew. wykonanie szalunku,
- wykonanie ławy,
- ustawienie krawężników na podsypce,
- wypełnienie spoin,
- zasypanie zewnętrznej ściany krawężnika gruntem i ubicie,
- przeprowadzenie badań i pomiarów wymaganych w specyfikacji technicznej.

10. PRZEPISY ZWIĄZANE

NORMY

- | | | |
|----|---------------|--|
| 1. | PN-B-01080 | Kamień dla budownictwa i drogownictwa. Klasyfikacja i zastosowanie |
| 2. | PN-B-06050 | Roboty ziemne budowlane |
| 3. | PN-B-06711 | Kruszywa mineralne. Piasek do zapraw budowlanych |
| 4. | PN-B-06712 | Kruszywa mineralne do betonu zwykłego |
| 5. | PN-B-06720 | Pobieranie próbek materiałów kamiennych |
| 6. | PN-B-19701 | Cement. Cement powszechnego użytku. Skład, wymagania i ocena zgodności |
| 7. | PN-B-32250 | Materiały budowlane. Woda do betonów i zapraw |
| 8. | BN-62/6716-04 | Kamień dla budownictwa i drogownictwa. Bloki surowe |
| 9. | BN-66/6775-01 | Elementy kamienne. Krawężniki uliczne, mostowe i drogowe |

D-08.03.01 OBRZEŻA BETONOWE

1. Wstęp

1.1 Przedmiot ST

Przedmiotem niniejszej szczegółowej specyfikacji technicznej ST są wymagania dotyczące wykonania i odbioru Robót związanych z ustawieniem betonowego obrzeża chodnikowego przy Przebudowie drogi gminnej – ul. Morcinka w Kaczycach.

1.2 Zakres stosowania ST

Szczegółowa specyfikacja techniczna ST jest stosowana jako dokument przetargowy i kontraktowy przy zlecaniu i realizacji Robót wymienionych w p. 1.1.

1.3 Zakres Robót objętych ST

Ustalenia zawarte w niniejszej specyfikacji dotyczą zasad prowadzenia Robót związanych z ustawieniem betonowego obrzeża chodnikowego przy budowie chodników oraz zjazdów indywidualnych

1.4 Określenia podstawowe

Obrzeża chodnikowe - prefabrykowane belki betonowe rozgraniczające jednostronnie lub dwustronnie ciągi komunikacyjne od terenów nie przeznaczonych do komunikacji.

Pozostałe określenia podstawowe są zgodne z definicjami podanymi w ST-00 „Wymagania ogólne” pkt 1.4.

1.5 Ogólne wymagania dotyczące Robót

Ogólne wymagania dotyczące Robót podano w ST-00 „Wymagania ogólne” pkt 1.5.

2. Materiały

2.1 Ogólne wymagania dotyczące materiałów

Ogólne wymagania dotyczące materiałów, ich pozyskiwania i składowania podano w ST-00 „Wymagania ogólne” pkt 2.

2.2 Stosowane materiały

Materiałami stosowanymi są:

- obrzeża odpowiadające wymaganiom BN-80/6775-03/04 [6] i BN-80/6775-03/01 [7],
- piasek do wykonania ław,
- cement powszechnego użytku CEM I, klasy nie niższej niż „32,5” wg PN-EN 197-1:2000 [1],
- piasek do zapraw.

2.3 Betonowe obrzeża chodnikowe – klasyfikacja

W zależności od przekroju poprzecznego rozróżnia się dwa rodzaje obrzeży:

- obrzeże niskie - On,
- obrzeże wysokie - Ow.

Rodzaj obrzeża powinien być zgodny z określonym w Dokumentacji Projektowej, a jeżeli brak takiego określenia należy stosować obrzeża wysokie o wymiarach 8x30x100, o oznaczeniu Ow-I/8/30/100 BN-80/6775-03/04.

W zależności od dopuszczalnych wielkości i liczby uszkodzeń oraz odchyłek wymiarowych obrzeża dzieli się na:

- gatunek 1 - G1,
- gatunek 2 - G2.

Należy stosować obrzeża betonowe gatunku 1 (G1)

2.4 Betonowe obrzeża chodnikowe – wymagania techniczne

Wymiary betonowych obrzeży chodnikowych

Kształt obrzeży betonowych przedstawiono na rysunku 1, a wymiary podano w tablicy 1.

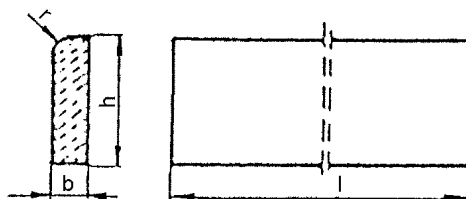

Rysunek 1. Kształt betonowego obrzeża chodnikowego

Tablica 1. Wymiary obrzeży

Rodzaj obrzeża	Wymiary obrzeży, cm			
	l	b	h	r
On	75	6	20	3
	100	6	20	3
Ow	75	8	30	3
	90	8	24	3
	100	8	30	3

Dopuszczalne odchyłki wymiarów obrzeży

Dopuszczalne odchyłki wymiarów dla obrzeży gatunku 1 wynoszą:

- długość: $\pm 8\text{mm}$,
- wysokość i grubość: $\pm 3\text{ mm}$.

Dopuszczalne wady i uszkodzenia obrzeży

Powierzchnie obrzeży powinny być bez rys, pęknięć i ubytków betonu, o fakturze z formy lub zatartej. Krawędzie elementów powinny być równe i proste.

Dopuszczalne wady oraz uszkodzenia powierzchni i krawędzi elementów nie powinny przekraczać wartości podanych w tabeli 1.

Tabela 1. Dopuszczalne wady i uszkodzenia obrzeży

Rodzaj wad i uszkodzeń		Dopuszczalna wielkość wad i uszkodzeń
		Gatunek 1
Wklęsłość lub wypukłość powierzchni i krawędzi w mm		2
Szczerby i uszkodzenia krawędzi i naroży	ograniczających powierzchnie górne (ścieralne)	niedopuszczalne
	Ograniczających pozostałe powierzchnie:	
	Liczba, max	2
	Długość, mm, max	20
	Głębokość, mm, max	6

Składowanie

Betonowe obrzeża chodnikowe mogą być przechowywane na składowiskach otwartych, posegregowane według rodzajów i gatunków.

Betonowe obrzeża chodnikowe należy układać z zastosowaniem podkładek i przekładek drewnianych o wymiarach co najmniej: grubość 2,5 cm, szerokość 5 cm, długość minimum 5 cm większa niż szerokość obrzeża.

Beton i jego składniki

Do produkcji obrzeży należy stosować beton klasy C25/30 według PN-EN 206-1:2003 [2].

2.5 Materiały na ławę i do zaprawy

Na ławę należy stosować kruszywo drobne (piasek), które powinno odpowiadać wymaganiom PN-EN 12620:2004 [3].

Materiały do zaprawy cementowo-piaskowej powinny odpowiadać wymaganiom podanym w ST D-08.01.01 "Krawężniki betonowe" pkt 2.

3. Sprzęt

3.1 Ogólne wymagania dotyczące sprzętu

Ogólne wymagania dotyczące sprzętu podano w ST-00 „Wymagania ogólne” pkt 3.

3.2 Sprzęt do ustawiania obrzeży

Roboty wykonuje się ręcznie przy zastosowaniu drobnego sprzętu pomocniczego.

4. Transport

4.1 Ogólne wymagania dotyczące transportu

Ogólne wymagania dotyczące transportu podano w ST „Wymagania ogólne” pkt 4.

4.2 Transport obrzeży betonowych

Betonowe obrzeża chodnikowe mogą być przewożone dowolnymi środkami transportu po osiągnięciu przez beton wytrzymałości minimum 0,7 wytrzymałości projektowanej.

Obrzeża powinny być zabezpieczone przed przemieszczeniem się i uszkodzeniami w czasie transportu.

4.3 Transport pozostałych materiałów

Transport pozostałych materiałów podano w ST D-07.08.01.01 "Krawężniki betonowe".

5. Wykonanie Robót

5.1 Ogólne zasady wykonania Robót

Ogólne zasady wykonania Robót podano w ST-00 „Wymagania ogólne” pkt 5.

5.2 Wykonanie koryta

Koryto pod ławę należy wykonywać zgodnie z PN-B-06050 [4]. Wymiary wykopu powinny odpowiadać wymiarom ławy w planie z uwzględnieniem w szerokości dna wykopu ew. konstrukcji szalunku.

5.3 Ława

Podłoże pod ustawienie obrzeża stanowi ława z piasku, o grubości warstwy 3cm po zagęszczeniu. Ławę wykonuje się przez zasypanie koryta piaskiem i zagęszczenie z polewaniem wodą.

5.4 Ustawienie betonowych obrzeży chodnikowych

Betonowe obrzeża chodnikowe należy ustawiać na wykonanej ławie w miejscu i ze światłem (odległością górnej powierzchni obrzeża od ciągu komunikacyjnego) zgodnym z ustaleniami Dokumentacji Projektowej.

Zewnętrzna ściana obrzeża powinna być obsypana piaskiem, żwirem lub miejscowym gruntem przepuszczalnym, starannie ubitym.

Spoiny nie powinny przekraczać szerokości 1 cm. Należy wypełnić je zaprawą cementowo-piaskową w stosunku 1:2. Spoiny przed zalaniem należy oczyścić i zmyć wodą. Spoiny muszą być wypełnione całkowicie na pełną głębokość.

6. Kontrola jakości Robót

6.1 Ogólne zasady kontroli jakości Robót

Ogólne zasady kontroli jakości Robót podano w ST „Wymagania ogólne” pkt 6.

6.2 Badania przed przystąpieniem do Robót

Przed przystąpieniem do Robót Wykonawca powinien wykonać badania materiałów przeznaczonych do ustawienia betonowych obrzeży chodnikowych i przedstawić wyniki tych badań Inżynierowi do akceptacji.

Sprawdzenie wyglądu zewnętrznego należy przeprowadzić na podstawie oględzin elementu przez pomiar i policzenie uszkodzeń występujących na powierzchniach i krawędziach elementu, zgodnie z wymaganiami tablicy 1. Pomiary długości i głębokości uszkodzeń należy wykonać za pomocą przymiaru stalowego lub suwmiarki z dokładnością do 1 mm, zgodnie z ustaleniami PN-B-10021 [5].

Sprawdzenie kształtu i wymiarów elementów należy przeprowadzić z dokładnością do 1 mm przy użyciu suwmiarki oraz przymiaru stalowego lub taśmy. Sprawdzenie kątów prostych w narożach elementów wykonuje się przez przyłożenie kątownika do badanego naroża i zmierzenia odchyłek z dokładnością do 1 mm.

Badania pozostałych materiałów powinny obejmować wszystkie właściwości określone w normach podanych dla odpowiednich materiałów wymienionych w pkt 2.

6.3 Badania w czasie Robót

W czasie Robót należy sprawdzać wykonanie:

- koryta pod ławę - zgodnie z wymaganiami pkt 5.2,
- ławy z piasku zgodnie z wymaganiami pkt 5.3,
- ustawienia betonowego obrzeża chodnikowego - zgodnie z wymaganiami pkt 5.4, przy dopuszczalnych odchyleniach:
- linii obrzeża w planie, które może wynosić ± 2 cm na każde 100 m długości obrzeża,
- niwelety górnej płaszczyzny obrzeża, które może wynosić ± 1 cm na każde 100 m długości obrzeża,
- wypełnienia spoin, sprawdzane co 10 metrów, które powinno wykazywać całkowite wypełnienie badanej spoiny na pełną głębokość.

7. Obmiar Robót

7.1 Ogólne zasady obmiaru Robót

Ogólne zasady obmiaru Robót podano w ST „Wymagania ogólne” pkt 7.

7.2 Jednostka obmiarowa

Jednostką obmiarową jest m (metr) ustawionego betonowego obrzeża chodnikowego.

8. Odbiór Robót

8.1 Ogólne zasady odbioru Robót

Ogólne zasady odbioru Robót podano w ST „Wymagania ogólne” pkt 8.

Roboty uznaje się za wykonane zgodnie z Dokumentacją Projektową, ST i wymaganiami Inżyniera, jeżeli wszystkie pomiary i badania z zachowaniem tolerancji wg pkt 6 dały wyniki pozytywne.

8.2 Odbiór Robót zanikających i ulegających zakryciu

Odbiorowi Robót zanikających i ulegających zakryciu podlegają:

- wykonane koryto,
- wykonana ława.

9. Podstawa Płatności

9.1 Ogólne ustalenia dotyczące podstawy płatności

Ogólne ustalenia dotyczące podstawy płatności podano w ST „Wymagania ogólne” pkt 9.

9.2 Cena jednostki obmiarowej

Wykonanie obrzeża chodnikowego nie podlega odrębnej zapłacie i należy je uwzględnić w cenie jednostkowej wykonania nawierzchni betonowej lub nawierzchni (chodniki) z kostki betonowej która będzie wykonywana w pasie robót ziemnych. Cena wykonania 1 m (metra) betonowego obrzeża chodnikowego obejmuje m.in.:

- prace pomiarowe i Roboty przygotowawcze,
- dostarczenie materiałów,
- wykonanie koryta,
- rozścielenie i ubicie ławy,
- ustawienie obrzeża,
- wypełnienie spoin,
- obsypanie zewnętrznej ściany obrzeża,
- wykonanie badań i pomiarów wymaganych w specyfikacji technicznej.

10. Przepisy związane

10.1. Normy

- | | |
|---------------------|--|
| 1. PN-EN 197-1:2000 | Cement. Część 1: Skład, wymagania i kryteria zgodności dotyczące cementów powszechnego użytku. |
| 2. PN-EN 206-1:2003 | Beton. Część 1: Wymagania, właściwości, produkcja i zgodność. |
| 3. PN-EN 13043:2004 | Kruszywa do mieszek bitumicznych i powierzchniowych utrwaleń stosowanych na drogach, lotniskach i innych powierzchniach przeznaczonych do ruchu. |
| 4. PN-99/B-06050 | Roboty ziemne budowlane. Wymagania w zakresie wykonywania i badania przy odbiorze. |
| 5. PN-B-10021/80 | Prefabrykaty budowlane z betonu. Metody pomiaru cech geometrycznych. |
| 6. BN-80/6775-03/04 | Prefabrykaty budowlane z betonu. Elementy nawierzchni dróg, ulic, parkingów i torowisk tramwajowych. Krawężniki i obrzeża. |
| 7. BN-80/6775-03/01 | Prefabrykaty budowlane z betonu. Elementy nawierzchni dróg, ulic, parkingów i torowisk tramwajowych. Wspólne wymagania i badania. |